Edición de 24 páginas

LA NACION

PRECIO EN TODO EL PAIS VEINTE CENTAVOS

AÑO VIII

SUSCRICION: Por 1 año: $ 60.—Por 6 meses: $ 32. Por 3 meses: $ 17. — Por 1 año, extranjero, $

SANTIAGO DE CHILE, VIERNES 14 DE NOVIEMBRE DE 1924.

AGUSTINAS 1253 - 1269 TELEFONO INGLES 3113 - 3114

Núm. 2,861.

La Ciudad Santa del islamismo en poder de los wahabis

Desde hase poco, las informaciones cablegráficas han estado llamando la atención sobre los wahabis, tribu asiática que se ha apoderado de la ciudad santa del Islamismo, La Meca, arrojando de allí al Rey Hussein.

La tribu de los wahabis no es más que una secta mahometana, que ha seguido las doctrinas de Ibn-Abril-Wahhab, que instituyó una gran reforma en la religión del Islam en el siglo VIII. El reformador nación en la Arabia Central, al rededor del año 1700, y descendía de la tribu de Bani Taminm. Estudió literatura y jurisprudencia tal como la enseñaba la escuela hanifita.

Después de una peregrinación hecha en compañía de su padre, permaneció algún tiempo en Medina, estudiando leyes, y residió por algunos años en Isfaham de donde volvió a su tierra natal para trabajar como maestro.

Instigado por sus estudios y la observación del extremado lujo que se notaba en los hábitos y en los vestidos, las supersticiosas peregrinaciones a los santuarios, el uso de los amuletos y la adoración tributada a Mahomá y los santos, con preferencia a Dios, se dedicó a la misión de proslamar la conveniencia de la sencillez de la religión primitiva, fundada en el Corán y en la vida de Mahoma.

No obtuvo buen éxito con sus predicaciones en su tierra, y durante largo tiempo anduvo de una parte en otra por la Arabia, en compañía de su familia, hasta que se estableció en Deraiya, región de Nejd, donde logró convertir a uno de los más grandes notables, llamado Mahommed Ihn Salud y se fundó una dinastía wahabita hereditaria. Esto dió ocasión al fundador de la secta para seguir el ejemplo dado por Mahoma, e imponer sus creencias por la fuerza.

Sus instrucciones en esta materia eran bien estrictas. Todos los infieles, y en esta categoría estaban comprendidos, no sólo los cristianos, sino tambien los musulmanes que no aceptaban sus enseñanzas, debían ser implacablemente muertos. Se les prometía la inmediata entrada al Paraíso a los soldados que caían en el campo de batalla, y se dice que cada soldado iba provisto de una orden escrita y firmada por Ibn Abd ul-Wahab, dirigida al portero del cielo para que no se le pusieran inconvenientes a la entrada.

De este modo, la nueva enseñanza fué impuesta en la mayor parte de la Arabia, apoderándose de La Meca y de Medina, de donde fueron arrojados por los turcos en 1812, eclipsándose su poder durante más de medio siglo. Ibn Abd ul-Wahhab murió, según se cree, en 1791.

Los wahabis, gracias a la austeridad de sus costumbres, han formado una especie de secta puritana dentro de los musulmanes. Han suprimido por la fuerza el uso del alcohol, café y tabaco. Consideran también la peregrinación a La Meca—que anualmente alcanza a la cifra de 100,000 visitantes, que traspasan sus murallas para besar la piedra negra de la Kaaba—como un acto de idolatría, y han reputado a la Ciudad Santa como un centro de vicio y albergue de la tiranía. Prohiben también la peregrinación a las tumbas y la invocación de los santos.

La severa sencillez de los wahabis ha sido siempre notada por los que han viajado por la Arabia Central. Atacan toda especie de lujo, la débil administración de justicia, la falta de energía contra los infieles, la impureza y la traición.

El regente de la tribu es Ibn Saud, sultán de Nejd, que recientemente invadió la Transjordania en contra del Emir Abdullah, hijo del Rey Hussein, siendo rechazado a la frontera por los aeroplanos y los tanques ingleses al comienzo del Verano. Entonces comenzó a dirigir sus hostilidades contra el Hedjaz. Desde no hace muchos años, el sultán Ibn Saud recibía del Gobierno británico un grueso subsidio anual, con la condición de no atacar al Rey de Hedjaz; pero, hace más o menos un año se le retiró la subvención.

Desde el comienzo de las hostilidades, la conquista de La Meca fué el principal objeto que se propusieron los wahabis, y ya hace algunos meses habían conseguido entrar en Taif, residencia veraniega del Gobierno de Hedjaz, situada a algunos kilómetros al sur de La Meca. Su avance fué facilitado por la deserción de algunas tribus hedjacitas, y los defensores de Taif tuvieron que retirarse al norte, para defender la carretera de La Meca, y en ella se fortificaron considerablemente, recibiendo numerosos refuerzos de distintos sitios del reino, que acudían para defender la Ciudad Santa.

Pero esa defensa no ha sido lo suficientemente eficaz; y ahora, después de más de un siglo, han vuelto a ser dueños de la Ciudad Santa del Islamismo los puritanos de la Arabia.

LA PRIMERA INFORMACION GRAFICA LLEGADA A CHILE SOBRE EL ARRIBO DEL Z R 3 A LOS ESTADOS UNIDOS

No es exagerado decir que fué tal el interés despertado en los Estados Unidos por la travesía del dirigible "Z R 3" y su llegada a Lakehurst que durante varios días quedó relegada casi al olvido la gran campaña electoral que se encontraba entonces en su auge. En efecto, los diarios norteamericanos de esos días, que acaban de llegar, dedican mayor atención al "zeppelin" que a la lucha política entre los partidos.

Los telegramas que publicó oportunamente "La Nación" dieron a conocer a nuestros lectores los pormenores del viaje del dirigible en todas sus fases, desde su partida de Friedrichshafen hasta su llegada a Lakehurst. Creemos sin embargo, interesante completar esa amplia información con algunos nuevos detalles y algunas vistas.

El dirigible llegó a su destino el 13 de Octubre a las 9.52, empleando 81 horas en recorrer la distancia de 5.060 millas. Hizo la travesía bajo la bandera alemana; pero, como la nave aérea debía ser entregada a los Estados Unidos en concepto de reparaciones, el primer acto de su comandante, doctor Eckener, a su llegada a territorio norteamericano, consistió en arriar la bandera de su patria e izar la de la Unión. Calificado de buque mercante, el globo fué tratado del modo que lo son los buques de esa clase cuando entran en un puerto norteamericano. Subió a bordo un médico, un funcionario de la oficina de inmigración y otro de la administración de aduanas. Fueron examinados los pasaportes de los viajeros, tanto alemanes como norteamericanos, y se pagaron 50 dólares en concepto de derechos de aduana sobre algunos productos que trajo el globo. Por orden especial del Departamento de Estado, quince oficiales y tripulantes alemanes recibieron autorización para permanecer en los Estados Unidos durante tres meses, sin tomar en consideración la ley de inmigración.

Llegaron en el dirigible cuatro norteamericanos: el capitán de navío Steele, el comandante Klein, el teniente Kraus y el mayor Kennedy. Klein asumió en seguida el mando del globo y fué el primero que pisó el suelo norteamericano después de la travesía. Todos se manifestaron encantados del viaje, que se realizó sin accidente alguno, salvo la rotura que se produjo en uno de los compartimientos de gas y que fué pronto reparada.

El doctor Eckener, presidente dela compañía Zeppelin, quien dirigió la nave en la travesía, intentó hablar en inglés; pero pronto confesó que le era imposible expresarse en un idioma que conocía sólo superficialmente y habló en alemán. Dijo que el Z R 3 era el mejor globo salido de los talleres de Friedrichshafen.

Es el 126.o globo construido por la compañía que preside. Hizo notar que el globo "L 39", que durante la guerra fué a Africa con municiones para las tropas alemanas, atravesó menos de 4,000 millas, mientras el "Z R-3" recorrió la distancia de 5,060 millas. Esta distancia es también superior a la que recorrió en el mes de Julio de 1919 el globo inglés "R 34" en su travesía del Atlántico.

Una enorme muchedumbre se había reunido en Lakehurst para presenciar la llegada del globo y prorrumpió en estruendosas aclamaciones cuando fué avistada la nave. Los aplausos continuaronn durante un largo rato y redoblaron cuando el dirigible empezó a penetrar en el "hangar".

Al aparecer el doctor Eckener, se presentó el juez Charles A. Oberwager, presidente de la Federación de las Sociedades alemanas de Nueva York, y le dió la bienvenida en nombre del alcalde y del pueblo de la metrópoli norteamericana.

El capitán Steele, interrogado por periodistas acerca de lo que más le impresionó durante el viaje, dijo: "El vuelo sobre Nueva York". Boston, por ejemplo, no le impresionó mayormente, porque la población se hallaba entregada al sueño y no había mayor sobreexcitación, mientras que Nueva York recibió al globo con un entusiasmo indescriptible. Se oyó a bordo, además de las sirenas, un tremendo clamor.

El Presidente Coolidge recibió el 16 de Octubre en la Casa Blanca al doctor Eckener y al capitán Steele, y felicitó efusivamente al primero. Más tarde, el secretario de Marina, Mr. Wilbur, asistió a un "lunch" dado en honor de Eckener y brindó—con una copa de agua fresca—por los Presidentes de Alemania y de los Estados Unidos. Agregó luego:

"Nos habéis traído el producto de la habilidad y de la ciencia alemanas. Deseamos que la nave sea un símbolo de paz y de amistad entre los dos pueblos aquí representados. Deseamos que sepáis que cuando la bandera norteamericana reemplace a la alemana, la nave que habéis construído desplegará siempre una bandera amiga de sus constructores, la de un pueblo que desea sinceramente la prosperidad y la felicidad del pueblo alemán."

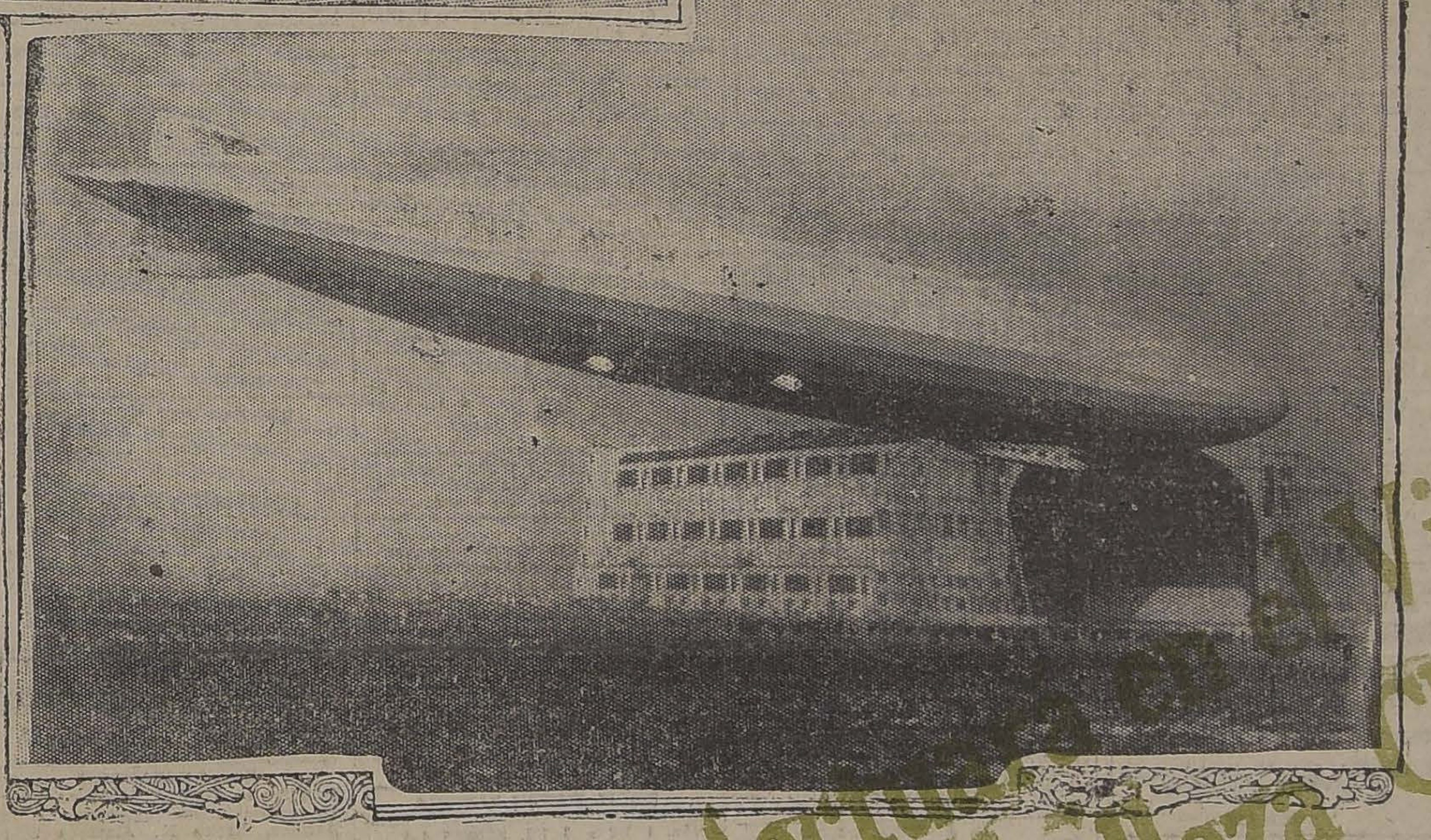

1. La góndola del Z R 3, a cuyas ventanas se asoman miembros de la tripulación, en el momento de la llegada a Lakehurst—2. El comandante del zeppelin, doctor Eckener, contempla el último pedazo de tierra alemana, que pronto desaparecerá de su vista.—3. El Z R 3 en el momento en que va a ser guardado dentro del hangar, en Lakehurst, después de su vuelo a través del Atlántico

La nueva Constitucion

(Como todo el mundo ha expresado su opinión sin que se la pidan, yo también expreso la mía, y sin que me la pidan.— (C. C.)

Artículo I.

La soberanía nacional reside en los apellidos y será ejercida por tres poderes, a saber:

1) el Poder Contemplativo, que reside en el país.
2) el Poder Intrusivo, que reside en el Ejército.
3) el Poder Digestivo, que reside en el Congreso.

Artículo II

Los antiguos Poderes Legislativo, Ejecutivo y Judicial, se concentrarán en adelante en el Poder Intrusivo.

Artículo III

El Poder Digestivo conservará los Poderes Legislativos que a continuación se indican:

1.o La Gramática Castellana.
2.o El Mah-Jong.
3.o Las modas.
4.o La Predicción del Tiempo.
5.o La Unificación del Foot-ball.
6.o El programa de Fiestas Patrias.

Artículo IV

Los sillones parlamentarios serán hereditarios. La mayoría del Congreso Pleno decidirá la paternidad.

Artículo V

Los parlamentarios tendrán derecho a dieta, la cual se concederá de acuerdo con el número de sesiones inasistidas.

Artículo VI

De acuerdo con las obligaciones del Poder Digestivo, los comedores de la Cámara y los oficinas anexas permanecerán abiertas desde las 12 de Media Noche hasta las 12 Pasado Meridiano.

Artículo VII

Las horas de almuerzo, once y comida corresponderán a las horas de sesiones ordinarias.

Las horas de desayuno y cena corresponderán a las horas de sesiones extraordinarias.

Artículo VIII

Las señoras mujeres tendrán derecho a voto y podrán ser elegidas como representantes al Congreso.

Artículo IX

Corresponderá exclusivamente a la representación femenina del Congreso:

1).— Los discursos.
2.— Los votos de censura.
3).— Las intrigas políticas.
4).— La máquina neumática.
5).— Las divisiones de los partidos.
6).— Los alfileres al Ministerio.

Artículo X

Para el mejor ejercicio de sus funciones digestivas los parlamentarios dispondrán del uso exclusivo de la Biblioteca del Congreso, la cual será compuesta de las siguientes obras:

1).— "Ladies Homé's Journal".
2.— El Diccionario de la Academia.
3).— El Almanaque Nuño.
4).— "La Vie Parisienne".
5).— Mutt and Jeff.
6).— Reglas del Mah-Jong.

Será contrario a la Constitución y las leyes utilizar el índice o las páginas de avisos.

Artículo XI

Si el Ministerio fuese derribado por un voto de censura, la Dieta Parlamentaria sufrirá un descuento de 10 centavos.

Artículo XII

Cada ciudadano está obligado a ayudar a satisfacer los gastos del Estado en proporción a sus propios deseos y de los recursos de su vecino.

Artículo XIII

La presente Constitución empezará a regir el primer día de Martes 13.

César Cascabel

En representación de la Asamblea Constituyente

COLECTA DE LAS ESCUELAS SANTA TERESA DE JESUS

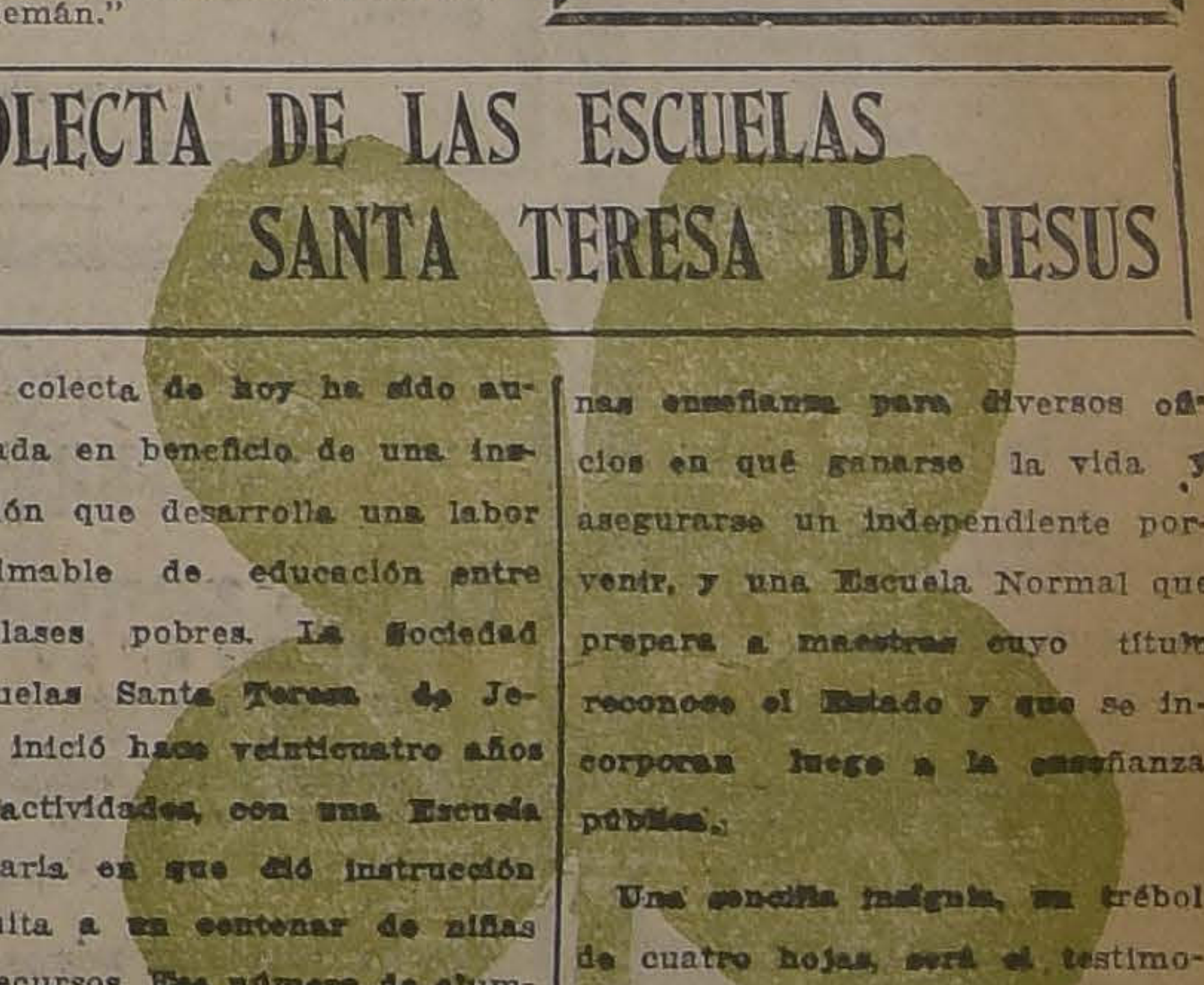

La colecta de hoy ha sido autorizada en beneficio de una institución que desarrolla una labor inestimable de educación entre las clases pobres. La Sociedad "Escuelas Santa Teresa de Jesús" inició hace veinticuatro años sus actividades, con una Escuela Primaria en que dió instrucción gratuita a un centenar de niñas sin recursos. Ese número de alumnas es hoy siete veces mayor, y no sólo reciben instrucción primaria, sino que también la Sociedad sostiene una Escuela Profesional donde se da a las alumnas enseñanza para diversos oficios en qué ganarse la vida y asegurarse un independiente porvenir, y una Escuela Normal que prepara a maestras cuyo título reconoce el Estado y que se incorporan luego a la enseñanza pública.

Una sencilla insignia, un trébol de cuatro hojas, será el testimonio que las comisiones colectadoras darán a cada donante, por la ayuda, poca o mucha, que se dé a esta significativa obra de educación del pueblo.

Esta noche se efectuará en el Victoria el Homenaje a la Belleza Chilena

AVISOS DE REMATES
EN LA ULTIMA PAGINA
HOY EDUARDO RODRIGUEZ.—GRANDES REMATES DE ANIMALES EN LA EXPOSICION.
HOY ZO VENCIDO.
HOY SANCHEZ Y CAMPANELLA.—MENAJES DE CASA. NATANIEL 804.
Mañana V. ARAYA.—MENAJES DE CASA. RANCAGUA 90.
El 17 PROPIEDAD EN CALLE DIECIOCHO 551 Y 553.
El 18 LA EQUITATIVA.—REMATE DE PRENDAS A PLAZO VENCIDO.
El 18 REMATE DEL FUNDO SAN AGUSTIN, DE CUMPEO.
EL 18 REMATE DEL FUNDO ESCORIAL DE PANQUEHUE
EL 20 PROPIEDAD CALLE COMPAÑIA N.o 1713.

RAULI Y LINGUE
mach. 1x2 1|2, a $ 0.70 cada uno.
BARRACA
LA REPUBLICA
Domeyko 2354.— Teléfono 132
N-18

Boletín Comercial
DE LA
Sociedad Salas y Cía. Ltda.
Sus Oficinas han quedado instaladas en el nuevo local:
COMPANIA 1331
La mejor Revista de Informaciones Comerciales con datos completos de toda la República de Letras protestadas, Mutuos hipotecarios, Transacciones, Embargos, Cancelaciones. Informaciones varias sobre Frutos del país, Cotizaciones de Acciones, Bonos, etc.
Sección Cobranza, atendida por un personal de abogados.
Talleres de Imprenta y Encuadernación, con los últimos adelantos. Ejecuta toda clase de trabajos.
Sírvase solicitar presupuestos.
N-17

SUS JOYAS
Debe usted transformarlas a la moda.
TALLER "RAMON CALLIS"
Fabricación, transformación y venta de alhajas.
COMPAÑIA 1023

BENGURIA
Su cabellera puede ser tan hermosa como usted lo desee, usando el ESPECIFICO BOLIVIANO BENGURIA. Consulte hoy mismo en
Dr. RAFAEL BENGURIA B.
MONEDA 875. — CASILLA 2426. — SANTIAGO.

NECESITA Ud. ALGO de BUENOS AIRES?
La CASA E. TURRI, Buenos Aires, Galería Güemes 356, Casilla 1772, atiende cualquier encargo que se le haga desde CHILE, especialmente Cédulas Hipotecarias, libros, estampillas de correo para colección, semillas, específicos y toda clas de valores argentinos, cualquiera que sea su procedencia, como bonos, cupones o billetes, etc., etc.
El importe de los valores u objetos que usted encargue puede remesarlo por medio de una letra emitida por alguna importante Casa de Cambio.
CASA E. TURRI
VALPARAISO: Prat 295.
SANTIAGO: Huérfanos 955.
Esta es la CASA DE CAMBIO más importante en la República
CAMBIA MONEDAS

GUIA PROFESIONAL

ABOGADOS

[illegible] ARMAZAGUI
SALVADOR DE LA VEGA
Estudio: Huérfanos 1153. Oficinas 32 y 33. Casilla 3091. Teléfono número 3307.

[illegible] CHACON DEL CAMPO
Morandé 460 ,bajos. Teléfono 2003 Casilla 3211.

[illegible] DUNCKER BIGGS
Huérfanos 832. Altos Banco Germánico. Casilla número 219. Teléfono número 335.

ALBERTO DURAN B.
Huérfanos 1235. Oficina 8. Casilla N.o 2914.

LADISLAO ERRAZURIZ
LUIS QUINTEROS T.
Amunátegui 301. Teléfono N.o 633.

ENRIQUE O. BARBOSA
Abogado
Juicios civiles y criminales.— Bandera 758.

[illegible] ELGUETA
Galería Alessandri 19. Altos Teléfono 586.

GALVARINO GALLARDO NIETO
Ahumada 168.

HECTOR ARNALDO GUERRA
Especialmente: Nulidades matrimonios y juicios criminales.
Galería Alessandri 24, casa 3. Teléfono 4352.

OSVALDO HEVIA L.
Morandé número 244. Casilla 1831

MAXIMILIANO IBAÑEZ
Abogado.—Trasladó su domicilio y estudio a la calle del Dieciocho N.o 18.

BERNARDINO LEIVA
Abogado. Bandera 552. Casilla 2063

MANUEL MERINO E.
LUIS MERINO
Bandera 166. Teléfono 3077. Casilla 107. Horas de oficina: de 10 a 11 1|2 A. M.

LORENZO MONTT
AMBROSIO MONTT WILME
Compañía 1207. Teléfono 1367.

VICENTE MOLINOS GAETE
Agustinas 1148. Teléfono 2110. — De 10 a 12 y 4 a 6.

NICOLAS [illegible]RRAMBIO MONTT
San Antonio 570. Casilla 2699. Asuntos civiles y especialmente cuestiones mineras.

LUIS EDUARDO PIZARRO
GMO. ALESSANDRI ALTAMIRANO
JORGE WILSON WERNER
FERNANDO GUZMAN VERGARA
Anticipan fondos para particiones y demás tramitaciones judiciales. Agustinas 1148. Oficina 27, teléfono 5087.

ROBERTO DE PETRIS
Estudio y domicilio: Galería Alessandri 25. Teléfono 156. Casilla 4044

ANTONIO PLANET C.
Especialmente cuestiones comerciales. Estudio: Bandera 239. Casilla 334. Teléfono 1137.

HUBERTO SALGADO GALLARDO
Criminalista. Alegatos Cortes. Nulidades matrimonios. Estudio domicilio: Bandera 667. Atiende clientes franceses e ingleses en su idioma.

SALAS ROMO HNOS.
LUIS Y VICTOR A.
SALAS ROMO
Abogados. Trasladaron sus oficinas a Compañía 1825. Teléfono 1527. Casilla 2231.

LISANDRO SANTELICES E.
Abogado. Compañía 1246. Teléfono N.o 831.

J. ISIDRO 2.o SALAS
Moneda 1355.

ALBERTO VERDUGO L.
Abogado. Agustinas 1521 Teléfono 1357. Honorarios módicos.

HUMBERTO YAÑEZ VELASCO
Agustinas 618. Teléfono 1614.

EMILIO TAGLE RODRIGUEZ
Atiende especialmente asuntos comerciales y mineros. Bandera 75 Bolsa de Comercio. 3.er piso, oficina 207. Teléfono 2018.

INGENIEROS

RAFAEL TORREBLANCA
Oficina técnica: Galería Alessandri 30. Casilla 3952. Teléfono 1349.
ALFREDO LEA-PLAZA
Moneda 1168. Teléfono 137.

MEDICOS

Dr. ITALO ALESSANDRINI
Cirugía y ginecología. 1 a 3. Merced 322. Teléfono 3555.

Dr. ANIBAL ARIZTIA
Médico Hospital Niños R. del Río. Ayudante Clínica Prof. Prado Tagle, 2 a 3 1|2. Teléf. 1547. Huérfanos 1724.

Dr. AMENABAR OSSA
Oculista. Catorce años Europa, tres años médico director Hospital de Ojos, condado Stanford (Inglaterra). 21 de Mayo 578. De 1.30 a 4. Teléfono 602.

JOSE AVILES. A.
Médico-Cirujano
Nataniel 167. Consultas de 1.30 a 4 P. M. Especialmente: Cirugía Partos, enfermedades de señora y sociales.

Dr. CARLOS D. AGUIRRE
Especialmente vías urinarias. Venéreas, sífilis. Consultas de 5-8. Carmen 191.

Dr. LUIS AGUILAR
Médico cirujano. Regresó de Europa. Castro 107. De 1.30 a 3. Teléfono 313.

Dr. LEONCIO ANDRADE
Medicina interna. Rayos X. Merced N.o 136. De 2 a 5. Teléfono 4528.

Dr. ARNELLO
Cirugía anestesia general, venéreas. García Reyes 17. De 12-3. Hospital San Vicente 4-5.

Dr. BUNSTER
Santa Rosa 86. Consultas de 3 a 4. Teléfono 3476.

ARTURO BARRAZA ARAYA
Médico-Cirujano
[illegible]as, venéreas, sífilis. De 3 a 6. Puente N.o 557. Teléfono 4374.

Dr. BORQUEZ SILVA
Estudios Europa, Pulmón, corazón, estómago, intestinos. Rayos X. 3 a 6. Arturo Prat 80. Teléfono 19. Matadero.

Dr. ELFO BUSTOS
Estudios en Europa. Medicina interna. Preferentemente corazón y estómago, 2 a 5. Cochrane 177.

Dr. BISQUERT
Vías urinarias, sífilis. Moneda 859 De 3 a 6. Casilla 2563. Teléfono N.o 953.

Dr. BRONFMAN

Estudios en Europa. Cirugía, enfermedades señoras. Venéreas, 2 a 5. Compañía 1463. Teléfono 3457 Teléfono domicilio, 257. Providencia

Dr. JULIO BUSTOS
Médico Ciudad. Santiago. Medicina interna. Niños, sífilis. Recoleta 707. De 2 a 4.

Dr. ROBERTO BALTRA G.
Medicina general, vías urinarias 3.30 a 6. Ahumada 11. Teléfono 170. Parque.

Dr. BEAUMONT
Ayudante servicio ginecología. Hospital Salvador. Santo Domingo 975. De 3-5. Domicilio Avenida Manuel Montt 1541. Teléfono 93. Santa Elena.

Dr. BARRENECHEA

Oculista, especialista en oídos, nariz, garganta. Huérfanos 801. Esquina San Antonio.

Dr. MARIANO BAHAMONDE RUIZ
Cirugía y ginecología. Cochrane 66. De 1 a 3. Domicilio: Delicias 1230

Dr. HECTOR CORONA T.
Se dedica exclusivamente a exámenes de laboratorio. Delicias 868 Teléfono 2483.

Dra. JULIA CLAVERIA
Afecciones bronco-pulmonares, curación del asma. Consultas: 1-3 Ejército 660.

Dr. RODOLFO CASTILLO

Jefe servicio oídos, nariz y garganta. Hospital San Borja. De 2 a 5 en Delicias 1164.

Dr. ALDO CONTRUCCI
Estudios Europa. Medicina interna Sífilis. Nataniel 142. 3.30 a 4.30. Jefe Policlínico Prof. Brockmann. Teléfono 3340.

Dr. LEONIDAS CORONA T.

Regresó de Europa
Laboratorio Clínico
Delicias 868.—Teléfono 2483

REACCION DE WASSERMANN
Química Bacteriología

VACUNAS

Dr. CASTAÑEDA IGLESIAS
Ex-Médico residente del Hospital Niños. Compañía 1839. Teléfono 251

Dr. EDUARDO CRUZ COKE L.
Medicina interna. Merced 305. De 4.30 a 6.30 Teléfono 4205, Consultas: 1.30 a 3.30.

OCULISTA
Ojos, oídos, nariz y garganta. San Antonio 148, Doctor García Collao. Estudios Europa. 4 a 6.

Dr. CROIZET
Trasladóse Londres 25, entre Serrano y San Francisco. De 1 a 3.

Dr LEON CHONCHOL
Medicina general. Rayos X. Sífilis, piel, venéreas. Ausente en el extranjero hasta el 15 Diciembre. Gálvez 61.

Dra. JUANA DIAZ MUÑOZ
Especialista enfermedades señoras y niños, 4 a 6. Delicias 858. Teléfono N.º 1715.

IGNACIO DIAZ MUÑOZ S.
Medicina general. Vías urinarias, 3 a 6. Bandera 574. Teléfono 3424. Recién llegado de Europa.

Dr. RODRIGO DONOSO GAETE
Médico Hospital Salvador. Medicina interna. Consultas de 1.30 a 3 P. M., menos los Sábados. Amunátegui 32. Domicilio, Santo Domingo 1477. Teléfono 256.

Dr. CARLOS DOREN
Enfermedades de señoras. Cirugía. Monjitas 536. Teléfono 2571. Consulta: 1 a 4.

Dr. E. DAVILA H.
Estudios Europa. Medicina interna. Laboratorio: de 5 a 7. Nataniel 113.

Dr. RICARDO DONOSO
Enfermedades del corazón, pulmón. regresó de Europa. 2.30 a 4.30. Agustinas 619.

Dr. EDUARDO DE RAMON
Regresó de Europa. Cirugía, enfermedades señoras. 1 a 3. Agustinas N.º 1606. Teléfono 3623

Dr. DIMITSTEIN

Agustinas 1308, esquina Teatinos. Rayos X, medicina general, especialidad corazón, pulmón, estómago o hígado, 1 a 4. Teléfono 3848.

Dr. ESPINA
Rayos X. Medicina interna. Estudios Europa. Catedral 1425, cerca Amunátegui. Teléfono 2102. De 1.30 a 4.

Dr. FRANCISCO EDWARDS
Estudios Europa. Vías urinarias. Teatinos 10. De 2 a 4. Regresó.

Dr. FUENZALIDA CORREA
Cirugía. Enfermedades señoras, partos. De 2 a 3. Huérfanos 745. Teléfono N.º 406.

Dr. FUENZALIDA BRAVO
Profesor extraordinario. Enfermedades de niños. Merced 560. Teléfono N.º 1721. 2 a 4.

Dr. FONTECILLA
Estudios Europa. Afecciones pulmonares y nerviosas. Rayos X, pneumotorax artificiales, tuberculinoterapia, etc. Delicias 1626.

Dr. CARLOS GARCES BAEZA

Delicias 1278. — Teléfono 3747
Exámenes químicos, bateriológicos. Reacción Wasserman. Rayos X. Medicina interna, 3 1|2 a 5 1|2.

Dr. RICARDO GUNTHER
Ayudante clínica ginecológica universitaria. Cáncer, aplicaciones de Radium. 2 a 4. Avenida España 696. Teléfono 253. Parque.

DOCTOR GIANELLI
ESTUDIOS EUROPA
SIFILIS PIEL VIAS URINARIAS
21 de MAYO 562
CONSULTA de 2 a 6

Dr. GLEISNER V.
Consultas de 4 a 6. Pulmón, corazón, hígado, riñón, intestinos, etc. sífilis. Castro 26.

Dr. FELIX GROHNERT B.

Enfermedades de la piel, sífilis y venéreas
Luz ultra violeta, radioterapia. De 3 a 6. Ejército 391.

Dr. VICTOR M. GACITUA
Partos. Enfermedades de señoras. Trasladóse, Merced 312, 2 a 4. Teléfono 976.

Dr. GREEN
Estudios Europa. Cirugía y ginecología. San Martín 509. 1 a 4. Teléfono 2860.

Dra. ANDREA GONZALEZ NOLLE
Estudios Europa. Especialidad señoras, niños. Huérfanos 1693. Consultas: Riquelme 317. De 2 a 5.

Dr. ANIBAL GREZ
Oídos, nariz, garganta. De 1.30 a 3.30. Merced 824. Teléfono 3555.

Dr. ENRIQUE GONZALEZ H.
Estudios Europa. Especialista estómago, intestinos, hígado, diabetes, obesidad, reumatismo. Ejército 644. De 1.30 a 3.30.

Dr. MARIO GARCIA DOMINGUEZ
Medicina general. Enfermedades señoras. Partos. Venéreas, 1 a 5. San Diego 65.

Dr. GUSTAVO GIRON L.
Cirugía y ginecología. Brasil 32. Teléfono 3126. De 2 a 3.

Dr. ALEJANDRO INFANTE
Médico Jefe Policlínico Niños Hospital Salvador, 2 a 4. Delicias 258.

AGUSTIN INOSTROZA
Cirugía general. Especialmente de niños, sífilis. De 4 a 6. Puente 583.

A. ICAZA BARROS
Médico-Cirujano
Santo Domingo 739. Teléfono 2809. De 3 a 4.

Dr. ROBERTO JARAMILLO
Ejército 707. Teléfono 142. Parque.

Dr. ARNULFO JOHOW
Estudios Europa. Cirugía y ortopedia. Adultos, niños 3-4.—Santo Domingo 1523. — Teléfono 1033.

Dr. ALBERTO KORNER ANDWANTER
Estudios en Estados Unidos. Cirugía, ortopedia. Consultas: 10-12 de la mañana. Santo Domingo 614.

INSTITUTO RADIOLOGICO
Radioscopía, radiografía, radioterapia, aplicaciones radium.

Dr. ADOLFO KAPLAN
Estudios Estados Unidos y Europa, Compañía 1429.

Dr. TEODORO LEIBLE
Enfermedades nerviosas. Medicina interna. Aplicaciones eléctricas, de 3 a 6. Olivos 794.

Dr. H. LEA PLAZA

Estudios Europa. Compañía N.º 2115. De 3 a 5. Teléfono N.º 3880.

Dr. LARRA LETELIER
Nariz, garganta oídos. Consultas de 1 a 6. Compañía 1361.

Dr. ARMANDO LEON I.
Cirugía, Compañía 1909. Martes, Jueves, Sábados, 1 a 3. Teléfono 3846.

Dr. LOIS
San Pablo 1236. Medicina general. Vías urinarias. Sífilis. De 1 a 5.

Dr. LAVAL
Medicina interna. Lord Cochrane 340 de 2 a 4.

Dr. MEZA OLVA
Estudios Europa. Medicina interna. Sífilis. 4 a 6. Dieciocho 263. Teléfono N.º 1769. Domicilio: Vicuña Mackenna 955. Teléfono 9. Santa Elena.

Dr. G. MORAGA FUENZALIDA
Regresó Europa. Enfermedades niños. Cochrane 118. Teléfono 2304 De 2 a 4 1|2.

Dr. MUÑOZ VALENZUELA
Médico residente Hospital Niños
Enfermedades niños. Tuberculosis infantil. Matucana 303. 2 a 5. Teléfono 158.

Dra. CORA MAYERS
Médico-Cirujano
Regresó de Estados Unidos. Especialista en niños. Luz ultra-violeta. Ahumada 49. Teléfono 711.

Dr. ERNESTO MOLINA G.
Serrano 88
Cirugía general. Regresó de Europa. Consultas: De 4.30 a 6 P. .

Dr. JUAN MARIN B.
Cirugía general. Enfermedades niños. Delicias 1164. De 2 a 4.30. Domicilio: San Diego 1849.

Dr. MORALES BELTRAMI
Medicina general. Especialmente niños. Catedral 2257. De 1 a 3.

Dr. MORALES VILLABLANCA
Sífilis, venéreas, piel, medicina general. Exámenes sangre. Merced 486. 3 a 6.

Dr. OSCAR MELENDEZ
Medicina interna. Sífilis, consultas en Santo Domingo 1036, de 2-4 y 21 de Mayo 578, de 4-5. Domicilio: Ejército 141. Teléfono 2831.

Dr. MALBRAN
Enfermedades mentales y nerviosas. De 2 a 4. San Antonio 584.

Dr. H. NUÑEZ ZAMORA
Matucana 289. Teléfono 291. Estación. 1 1|2 a 3 1|2. Sábado 4-6.

Dr. JUAN MONTENEGRO M.
Enfermedades de niños. Compañía 1770. Teléfono 2120. De 2 a 4.

Dr. MANUEL MORENO
Medicina general, particularmente: riñón, estómago, intestinos. Tratamiento especial, tuberculosis pulmonar. Estudios Europa. San Francisco 155. De 2.30 a 4.30.

Dr. LUIS OPAZO F.
Jefe Policlínica niños. Universidad de Chile. Compañía 3007. Teléfono 48. Estación.

DR. OHLERICH
Titulado Alemania y Chile. Medicina interna. Enfermedades niños. Teléfono 832. Catedral 1488. De 2 a 4.

DR. ORREGO PUELMA
Médico Hospital San Juan de Dios. De 3.30 a 5. Agustinas 1314. Teléfono 1317.

DR. PAREDES P.
Amunátegui 33. Especialmente enfermedades señoras. Ginecología. Consultas de 2 a 4.

DR. A. CUSTODIO POBLETE
Medicina interna y niños. Recoleta 65, de 1.30 a 3.30. Teléfono N.o 4360

Dr. PANTOJA

Corazón, pulmón, estómago, sífilis. Delicias 1276, de 2 a 4. Teléfono 3747. Santo Domingo 1036, 6 a 8. Teléfono 574.

DR. MARCIAL PARADA
Oídos, nariz, garganta. De 2 a 5. Santo Domingo 831. Teléfono 1859.

DR. DAVID PULIDO
Enfermedades niños. Santo Domingo N.o 1790. Teléfono 2153. De 1 a 3.

DR. PRUNES
Estudios Europa. Jefe clínica, piel sífilis, venérea. Merced 490. Casilla 3896.

DR. OSCAR PERALTA
Medicina general, señoras, 3 a 4.30. Prat 673. Teléfono 174. Matadero.

DR. PATIÑO MAC-IVER
Medicina interna. Enfermedades niños. Libertad 448. De 2 a 4. Teléfono 1636.

DR. ALBERTO PANATT
Médico jefe Policlínico, Prof. Prado Tagle. Pulmón, corazón, estómago, hígado. Rayos X. Teléfono 1211 Trasladóse a Delicias 1415. De 2 a 4.

DR. LUIS QUIROGA
Medicina general. Consulta 3-5. Catedral 1452. Teléfono 3760.

DR. ALBERTO RAHAUSEN
Cirugía general. Compañía 2928. Teléfono 192-Estación. De 2 a 4.

DR. AQUILES RIVEROS
Graduado en Bruselas. Partos, señoras, medicina general. Consultas en su

SANATORIO
Avenida Matta 586. Pensionado para partos. operaciones, medicina. aislamiento y curación nervios, morfinómanos. Teléfono 97-Matadero.

ADOLFO RECCIUS
Médico cirujano. Cirugía general. De 2 a 4. Hospital San Vicente.

PROF. ALEJANDRO DEL RIO
Enfermedades de oídos, nariz y garganta. 19 Miraflores. Consultas a hora fija diariamente (salvo los Sábados) 3 a 5.

DR. JOEL RODRIGUEZ P.
Estudios Europa. Medicina interna. Especialidad estómago, intestinos Rayos X, 2 a 4. Amunátegui 559. Teléfono 2810.

DR. CESAR RODRIGUEZ LEON
Medicina interna. Enfermedades de niños. Catedral 2607. 1 a 2; y Bascuñán Guerrero 1013, 4 a 5.

DR. DEL RIO GUNDIAN
Medicina interna. De 3 a 5. Trasladóse Santo Domingo 2067. Teléfono 1333.

INSTITUTO SANITAS

AGUSTINAS 1955
Laboratorio, auto-vacuna, radioscopías, terapia de radium y de Rayos X. Luz ultra-violeta, aplicaciones eléctricas, instalaciones de radium, baños de ácido carbónico, diatermia.

DR. SCROGGIE
Especialidad enfermedades de niños Jefe de la Clínica de Niños. Universidad de Chile. Consultas de 2 a 4 de la tarde. Rosas 1157.

DR. SANTANDER
Estudios en Europa. Medicina interna, especialmente estómago, e intestinos. Rayos X. Alameda 2131. De 3 a 5.

PROF. DR. SOTO PARADA
Laboratorio Clínico. Moneda 1035. De 3 a 6.

DR. STOLTING
Oculista. Médico recibido Alemania y Chile. Moneda 627. De 3 a 6.

DR. CRISTOBAL SAENZ
Estudios Europa. Afecciones médico-quirúrgicas de abdomen. Especialmente estómago, sífilis. Rayos X. De 2 a 4. Agustinas 1889. Teléfono 3098.

DR. MARCO A. SEPULVEDA
Laboratorio, Bandera 736. Teléfono N.o 233. Exámenes completos sangre, orina, esputos, etc., cultivos autovacunas. Abierto a toda hora.

DR. CARLOS SEAMAN
Médico cirujano. Consultas: 1.30 a 4. Trasladóse. Delicias 225.

O. SCHWARZENBERG TH.
Médico-cirujano. Enfermedades de niños, 2 a 3. Santo Domingo número 1523. Teléfono 1033.

DR. HELLMUTH SIEVERS W.
Médico-cirujano. Domicilio, Molina 672. San Antonio 275. De 2 a 3 1|2.

DR. TORRES TORRES
Jefe clínica Prof. Korner. Especialista enfermedades señoras y cirugía. Catedral 1349. De 2 a 6.

DR. VEGA MACHER
Exclusivamente pulmón. Nataniel 199. De 2 a 3.30 Lunes, Miércoles y Viernes.

DR. VIVES BRAVO
Enfermedades niños. Trasladóse a Delicias 335. Teléfono 2895.

DR. G. E. VIDAL S.
Delicias 2696. Teléfono 245. Estación. Consultas: 5 a 6.

DR. J. M. VERGARA KELLER
Regresó de Europa Partos, ginecología. Agustinas 823. De 2 a 4. Teléfono 3355.

Dr. RAUL VENTURA JUNCA
Médico residente Hospital Salvador Medicina interna. Esp. sistema carno-vasculs. Riquelme 140 4.30 a 6. Teléfono 3328.

DR. VILLAGRA
Estudios Europa. Unicamente pulmón. Rayos X 3-6. Dieciocho 437-A. Teléfono 134 (Parque).

DR. JAIME VIDAL OLTRA
Ex-Director Sanatorio San José para tuberculosis. Pulmón, corazón, estómago. 3 a 5. Catedral 1433. Teléfono 2095

LABORATORIO VIDAL
Exámenes de sangre orina, etc. Auto vacunas. Catedral 1433. Teléf. 2006

PROF. DR. VARGAS SALCEDO
Exclusivamente cirugía. Trasladóse Compañía 2499. Teléfono 1060. Martes, Jueves Sábado. 2 a 5.

DR. VICUÑA HERBOSO
Ayudante de la Clínica del Profesor Prado Tagle. Hospital San Vicente. Medicina interna, especialmente enfermedades del corazón. Martes, Jueves, Sábado. 2.30 a 4.30. Almirante Barroso 270. Teléfono N.o 1053.

DR. YAÑEZ G.
Estudios Europa. Piel, Sífilis, Venéreas. Trasladóse, Delicias 865. De 4 a 5. Casilla 618.

D. ARTURO ZAFFE
Oídos, nariz, garganta. Especialista Hospital Salvador y Niños. Dieciocho 257. De 2 a 5. Teléfono 257. Atiende clientela Dr. Alcaíno.

DR. WAUGH ALDUNATE
Estudios Europa. Especialmente enfermedades internas, venéreas, sífilis. Reacción Wasserman. 3 a 4 Compañía 1853.

DR. WEINSTEIN
Estudios Europa. Enfermedades de la piel, sífilis y venéreas. Radioterapia y luz ultra-violeta. Agustinas 1357. De 2 a 5.

DR. WIREN
Oídos, nariz, garganta. Compañía No 1606. De 2 a 5.

DENTISTAS

C. VALENCIA COURBIS
Ayudante Escuela Dental. Operaciones indoloras. Procedimiento Dr. Correa (de la Facultad de Buenos Aires). Coronas y dentaduras. Teatinos 50.

FRANCISCO BARRIENTOS C.
Dentista. Ex-ayudante Escuela Dental. Huérfanos 1616.

D. CLODOMIRO CONTRERAS
San Antonio 451, Teléfono 3692. Horas: 9 a 11 y 3 a 6.

FORTUNATO ENCINA P.
Especialmente placas, coronas, puentes. Extracciones indoloras. Ahumada 56.

LAURA H. DE GARATE
Rosas 2353, cerca Plaza Yungay. Trabajos rápidos y sólidos. Extracciones indoloras.

DR. GALLARDO GONZALEZ
Estudios en Filadelfia. Consultas diurnas y nocturnas. Echaurren 26.

ARMANDO MORA PINOCHET
Dentista. Trasladóse: Santa Rosa N.o 671.

PEDRO MENDEZ
Estudios Estados Unidos. [illegible]
Honorarios moderados. [illegible]
N.o 782.

Dr. JOSE MARIA SAAVEDRA
Alameda 1313. Solamente de [illegible]

WENCES AO MUÑO[illegible]
Dentista. Tratamientos rápidos. [illegible] tracción sin dolor. San Diego [illegible]

ALFREDO MUÑOZ LOBOS
Extracciones sin dolor. [illegible] Puentes, placas. Tratamientos [illegible] pidos Compañía 1552.

CLINICA DENTAL
DR. VALENZUELA BASTERRICA
LUIS BERRIOS MENDEZ
RAFAEL VALENZUELA L[illegible]
GUSTAVO CERDA LOPEZ
M. EMILFORK
DENTISTAS
Cirugía dental. Somnoformo. [illegible] rrecciones de anomalías. Riquelme 81. Teléfono 1642.

VETERINARIOS

SCHMIDT HERMAN
Enfermedades animales en general. Llamados a domicilio. San Antonio N.o 457. Teléfono 3643. De [illegible] de 2 a 6.

ARQUITECTOS

OFICINA DE CONSTRUCCIONES
Económicas y de renta
LEOPOLDO NAVARRETE [illegible]
Morandé 67. Teléfono 3131. [illegible] N.o 380.

EDUARDO TASSO
Construcciones, transformaciones, reparaciones. Honorarios: 10 [illegible] ciento. Huérfanos 1258.

MATRONAS

ANA MUÑOZ DE M.
Matrona, Enfermera, Partos, [illegible] ciones. Atiende llamados de [illegible] cia. Precios muy convenientes. [illegible] drid 1260.

MATRONA ERAZO
Recibe pensionistas. Atiende a [illegible] micilio. Inyecciones. Mujica [illegible] si esquina Vicuña Mackenna, a [illegible] cuadra Diez de Julio.

MATRONA GINECOLOGISTA
Atención privada, pensionistas, [illegible] sultas gratuitas. Brasil 528.

MATRONA AMELIA MATU[illegible]
Recibe pensionistas, partos, [illegible] 50 pesos. Inyecciones, consultas [illegible] tis. Maule 1062.

PENSIONADO MENARE[illegible]
Recibo pensionistas, partos, [illegible] sión $ 45 Masajes, inyecciones [illegible] chrane 885.

MATERNIDAD PARTICULAR
Lucrecia Arce de Martínez, [illegible] na, enfermera. Pensionistas, [illegible] curaciones. Ibáñez 324.

Mme. E. FRAGNAUD
Matrona francesa. Trasladóse [illegible] nida Matta 72. Entre Vicuña Mackenna y Santa Elena.

SARA OSORIO DE GONZALEZ
Matrona. Pensionado particular [illegible] ra partos y curaciones internas. Asistencia a domicilio. Trasla[illegible] Rosas 2254.

PENSIONADO PARTICULAR
Mercedes Rojas, Matrona San [illegible] go 930. Recibe enfermas. [illegible] nes internas. Consultas a toda [illegible]

CLINICA PRIVADA
DE OBSTETRICIA
Señora Reyes, matrona [illegible] ta. Establecimiento moderno [illegible] dido por dos cirujanos especialis[illegible] tas. Recibo enfermas de todas [illegible] tes del país. Partos, precios [illegible] cos. Consultas gratis. [illegible] 636.

PENSIONADO Dra. VICENTI[illegible]
Recibe enfermas de provincias [illegible] ses, días. Asistencia completa, [illegible] tos, 50 pesos. Turnos permanentes. San Diego 57.

ANA G. VARGAS BARRERA
Partos. Recibo pensionistas. [illegible] Americana 627.

CARMELA ROMAN
Maternidad particular. Recibe [illegible] fermas pensionistas. Maestranza [illegible]

CARMELA TORO G.
Partos. Asistencias toda hora. Recibe enfermas. Matucana 610.

MASAJISTAS

YOLANDA GOMEZ
Masajes faciales eléctricos, [illegible] do desperfectos del rostro. [illegible] cialidad inyecciones intravenosas. San Antonio 830.

VARIOS

CLINICA
Unicamente tratamiento, [illegible] radical, de las enfermedades [illegible] reas, génito-urinarias e impotencia. Curaciones rápidas seguras: [illegible] ma propio). Atendido por [illegible] ño Luis A. Bravo B. y doctor [illegible] cialista. Atiendo ambos sexos [illegible] riamente, 10 a 12 y 3 a 7. Noc[illegible] nas 8 a 11 P. M. Facilidades [illegible] Consultas gratis Puente 552. [illegible] lla. 2721.

DEFUNCION

Ha fallecido don

Joaquín Rodríguez Bravo

Rogamos a los que fueron sus amigos y a los nuestros se sirvan acompañar sus restos al Cementerio General, hoy Viernes 14 del presente, a las 5 P. M.

El cortejo partirá desde su casa habitación, Huérfanos 1372.

LA FAMILIA.

DEFUNCION

Ha dejado de existir en San Francisco del Mostazal la señora

Jovita Rojas de Román

Sus restos serán sepultados en Codegua, el Sábado 15, a las 9 A. M.

SUS HIJOS.

DEFUNCION

Habiendo fallecido en Puente Alto nuestro querido esposo hermano don

Ignacio Viera

rogamos a sus amigos se sirvan acompañarnos a la sepultación de sus restos que se efectuarán hoy Viernes 14, a las 10 A. M.

El cortejo partirá de la Estación de Pirque en dirección al Cementerio General.

Marta Morales v. de Viera, Amelia y Rosa Viera

DEFUNCION

Habiendo dejado de existir

Graciela Hernández Carrasco

se ruega a todos los amigos se sirvan acompañar el cortejo que saldrá de la Iglesia del Salvador, esquina Santo Isabel, a las 9 1|2 A. M., el día 14.

LA FAMILIA.

DEFUNCION

Ha fallecido don

José María Guzmán Moreno

Sus restos fueron sepultados privadamente en el Cementerio Católico.

LA FAMILIA.

POMPAS FUNEBRES

Empresa ZENTENO
ESTADO N.º 17
TELEFONO N.º 4275
DELICIAS N.º 2584
TELEFONO N.º 524

Abierto día y noche. Atendido por

CARLOS ZENTENO LOYOLA

Liga Comercial De Santiago

VENTA DE NEGOCIO

Se admiten propuestas cerradas para la compra del negocio de tienda de la Sucesión Julio Delgado, ubicado en San Fernando.

Las propuestas deben dirigirse al Presidente de la Liga Comercial de Santiago, Bandera N.o 575, Casilla 430, hasta el día 21 del actual a las 3 P. M., y el negocio puede verse los días 17, 18 y 19, de 8 a 12 A. M. y de 1 1|2 a 6 P. M.

La Comisión se reserva el derecho de aceptar cualquier propuestas o rechazarlas todas.

DEFUNCION

Ha fallecido nuestra querida madre, señora

Custodia Sotomayor v. de León

Agradeceríamos a nuestros amigos se sirvan acompañar sus restos al Cementerio General hoy Viernes, a las 5 P. M.

El cortejo partirá desde su casa habitación, calle Conferencia N.o 1424.

Martiniano, Lisandro, Fidela y Rosaura León S. y Ramón Rubio.

EXPRESION DE GRACIAS

Damos los más sinceros agradecimientos a los numerosos amigos que se dignaron acompañar los restos de nuestro querido hijo, hermano y tío, el que fué don

Ramón Farrada Muñoz
(Q. E. P. D.)

Avisamos a los amigos que hoy a las 10 1|2 A. M. se oficiarán unas solemnes honras en la capilla del Cementerio Católico.

LA FAMILIA.

LUTOS

Encontrará usted el mejor surtido en plaza en el

MANTO ELEGANTE

PASAJE MATTE 28
Especialidad en tocas y sombreros de Crep-Georgette.
LA CASA NO TIENE SUCURSAL

AVARIOSIS
y enfermedades de la piel
VAMIANINE
Depurativo intenso de la Sangre
no tóxico
Victor Corry

DIRECCION GENERAL DE POLICIAS

SECCION FORRAJE

Pídese propuestas públicas, por pasto, afrecho y cebada o avena, para el consumo de la caballada de las policías fiscales durante el año 1925. Dichas propuestas se abrirán el día 24 del presente. Bases y antecedentes en la Dirección General, calle del Cerro N.º 14 (Sección Forraje).

EL DIRECTOR GENERAL.

N-24

POMPAS FUNEBRES
LA HUMANITARIA
ABIERTO DIA Y NOCHE
SAN DIEGO ESQ. CONCEPCION
Teléfono 244. Matadero
Servicios desde $ 30

ADOQUINES USADOS

Ofrecemos 250,000. Verlos: CUETO 1249
Tratar:
Sto. Domingo 789
OFICINA 309

SE COMPRA

dentaduras viejas, usadas y quebradas, pagando hasta $ 10.00 por diente compro también monedas de oro, pesos, chauchas antiguas, oro, platino y plata.

PAGO ALTOS PRECIOS

— ALAMEDA 842 —

ESQUINA LONDRES

LINGUE

SE VENDE:
de 1|2x10, 8|4x10, 1x10, 1 1|2x10, 2x10, 3x10, 4x10, completamente seco.

DOMEYKO 2354

N-18

COMPAÑIA DE METALES DE CHILE

La Junta General Extraordinaria de Accionistas verificada el 11 de Noviembre corriente, acordó, fuera de las cuestiones de trámites ordinarias: primero, suspender los gastos de la Sociedad desde esta fecha hasta la celebración de la próxima junta de accionistas salvo pequeños gastos que se determinaron, ascendientes a $ 580 mensuales; y segundo, reunirse en Junta Extraordinaria de Accionistas tan luego como regrese el señor Norman Rowe, al país, para pronunciarse sobre las actividades futuras de la Compañía o sobre su liquidación.

Santiago, 13 de Noviembre de 1924.

PROPUESTAS PUBLICAS

Pídense propuestas públicas para dotar de local a las siguientes Escuelas del departamento de Santiago, dentro de los radios que se indican, y por las rentas que se expresan:

Escuela N.o 13. — Radio: Norte, Domínica; Sur, Bellavista; Oeste, Recoleta, ambas aceras; Este, Río Janeiro.
Canon mensual: $ 400.
Escuela Vocacional N.o 3.— Dentro del mismo radio indicado anteriormente.
Canon mensual: $ 400.

Las propuestas se abrirán el 25 del presente mes, a las 3 P. M., en la Sección Locales de la Dirección General de Educación Primaria, donde se darán los datos que se soliciten.

El Director General de Educación Primaria.

LA MUNDIAL

COMPAÑIA DE SEGUROS GENERALES

De orden del Directorio y por acuerdo en su sesión del 21 del corriente, se cita a Junta General Extraordinaria de Accionistas, para el día Viernes 14 de Noviembre de 1924, a las 4 P. M., en las oficinas de la Compañía en su edificio de la calle Bandera, esquina de Moneda y La Bolsa, con el objeto de reformar los Títulos I, II, IV, V, VI y VII de los Estatutos Sociales y suprimir el Artículo N.o 52 Transitorio.

Se encuentra cerrado el Registro de Accionistas, hasta el 14 de Noviembre de 1924, inclusive.

Santiago, Octubre 31 de 1924.

CARLOS MASCARO SERRANO,
DIRECTOR-GERENTE

Compañía Carbonífera e Industrial de Lebu

JUNTA GENERAL EXTRAORDINARIA

Por acuerdo del Directorio se cita a Junta General Extraordinaria de Accionistas para el Miércoles 19 del presente a las 4 P. M. en las oficinas de la Compañía, calle Bandera 227, cuarto piso, oficina 17, a fin de autorizar la transferencia del activo y pasivo de la Compañía a una nueva Sociedad que se organizaría con este objeto, resolver la disolución anticipada de la Compañía y designar Comisión Liquidadora.

El registro de transferencia permanecerá cerrado desde esta fecha.

EL GERENTE — EL VICE-PRESIDENTE

Santiago, Noviembre 10 de 1924.

Amoníaco Hidratado
COMERCIAL Y PURO
DE 18 A 25 o|o

Ofrece para entrega inmediata, por pequeñas y grandes partidas, a precios fuera de toda competencia, la

Sociedad Chilena de Productos Químicos

Gerencia: Edificio Ariztía, 4.o piso, oficinas N.os 10-14 SANTIAGO
CASILLA 2374 —:— TELEFONO 3178

SOCIEDAD DEL CANAL DE MAIPO

Por acuerdo del Directorio y conforme a los estatutos, se cita a los señores accionistas a junta general ordinaria, para el Miércoles 19 del presente, a las 3 P. M.

Santiago, Noviembre 6 de 1924.

EL SECRETARIO.

N-19

Ladrillos Refractarios

Importados, usados, en perfecto estado. Entrega inmediata. Precio bajo.

Manuel A. Lavín

Casilla N.o 1536 — Valparaíso

LA NACION
Santiago, Noviembre 14 de 1924

LOS VENIDOS A MENOS

Hace pocos días golpeábamos el ancho portalón de la Casa de Moneda en demanda de socorro para los oficiales del Registro Civil.

Recordábamos su triste historia. Nacieron escomulgados y han vivido en el olvido, como aquellos disidentes, que Vicuña Mackenna al darles sepultura, llamó "los desterrados del cielo y de la tierra".

Son como los leprosos de la ciudad de Aosta, que se les deja morir roídos por su propia miseria, sin que nadie les preste un auxilio ni les tienda una mano amiga.

Sufrieron hace poco el suplicio de Tántalo: la Cámara de Diputados les acordó un aumento de sueldo; se dió cuenta del proyecto en el Senado en los primeros días de Setiembre. Vino el derrumbe y con él se alejó de sus labios sedientos la jarra de agua puesta a su vista.

Hace cuarenta años se dictó la ley del Registro Civil. Fueron llamados a dar fe de los tres actos más trascendentales de la vida humana: el nacimiento, el matrimonio y la muerte. De su integridad moral depende la legítima constitución de la familia y la transmisión regular de los bienes hereditarios. En cuarenta años no ha habido un proceso en su contra. A pesar de las vicisitudes de la vida y el alza creciente de su costo, se han mantenido honrados y dignos en medio del olvido legislativo, del odio sectario, del abandono social.

Van cayendo uno a uno en el puesto del deber sin huelgas ni federaciones, sin trampas ni falsías.

Golpeamos nuevamente en su auxilio el portalón claveteado del Palacio de la Moneda y lo queremos hacer esta vez en buena compañía para ser bien recibidos, en compañía de otros desamparados y olvidados.

Existe una clase de funcionarios que son como esas familias opulentas venidas a menos. Nacieron entre "sábanas de Holanda y tafetán carmesí", como las princesas de los cuentos de Hadas. Conservan la vieja corona que fué de oro y hoy de hojalata; el bastón de mando antaño forjado en bronce y acero y hoy de cañaverales pintarrajeados, y bajo una mala capa raída ocultan pobrezas vergonzantes.

Nos referimos a los Intendentes y Gobernadores.

Fueron en el hecho la primera autoridad administrativa en sus correspondientes jurisdicciones. La fuerza pública, la instrucción, las tesorerías fiscales, los servicios todos del Estado rendían pleitesía al representante directo del Ejecutivo en la Provincia, en el Departamento, e intermediario natural entre los funcionarios provinciales o departamentales de cualquiera rama del servicio público y la superioridad central.

En el correr de los años, la tendencia centralista, que se ha hecho prácticamente más intensa mientras más se ha hablado contra el centralismo administrativo, ha permitido tomar formas más concretas y exageradas, a nuestro juicio, a la autonomía de las distintas ramas de la Administración. Gradualmente, el predominio de las Direcciones Generales y la comunicación directa y constante entre los organismos centrales y sus dependencias en las provincias, ha venido despojando de sus atribuciones a los Intendentes y Gobernadores.

El representante del Ejecutivo ha llegado a transformarse así en una entidad vacía de toda significación, carente de toda autoridad efectiva. Un Intendente de hoy es sólo un fantasma de los Intendentes de la época de la organización inicial de la República. Conserva de entonces el nombre, una ilusión de la autoridad, y la renta, que si expresada en pesos de otro tiempo constituía una remuneración propia de la majestad de sus funciones, en la actualidad corresponde de una manera muy gráfica a la depreciación administrativa y funcional de los jefes provinciales y departamentales de la administración.

Hoy que nos hallamos en trance de reformas, y que la descentralización administrativa figura en sitio de preferencia en los postulados del régimen militar, convendría considerar con atención la necesidad de aproximarse un tanto al criterio que antiguamente imperó con respecto a la significación de las funciones de los Intendentes y Gobernadores. Restaurado de una manera efectiva en sus antiguas atribuciones y responsabilidades de jefe administrativo de una provincia o de un departamento, remunerado en una forma digna de su investidura, provisto además del prestigio y la respetabilidad personal propios de un funcionario que no es ni debe ser un mero instrumento de influencias electorales y de determinados intereses políticos el personero del Ejecutivo en las provincias puede volver a ser el colaborador inteligente de la acción del Gobierno, el agente y el tentáculo eficaz que estudie e informe a la superioridad central de las necesidades públicas, de los defectos, los errores y las insuficiencias de la administración en cualquiera de sus ramas. Puede volver a ser, y agregaremos que esta resurrección de la autoridad de los Intendentes y Gobernadores es un factor indispensable y elemental en la obra de regularización administrativa en que el actual Gobierno se manifiesta empeñado.

BOTERIA RIGO
Instalada nuevamente en la calle de SAN ANTONIO 220
NOTA.—Esta casa no tiene sucursal.

EL PACIFISMO EN AMERICA

por J. GUILLERMO GUERRA

Al llegar ayer a mi casa, me encontré con un recorte de **"La Nación"** del Domingo 9 de Noviembre, que un amigo había tenido la bondad de traerme. En un artículo de don Joaquín Edwards Bello titulado: **El Pacifismo Argentino**, en el cual se trae a colación alguna publicación mía, obligándome con ello a tomar cartas en la cuestión que aquel distinguido escritor plantea con uno entusiasmo tan grande que no ha podido menos que sorprenderme.

A pedido de los directores de la **Revista Chilena**, me ví en el caso de escribir hace justamente un año una semblanza del doctor Zeballos, a raíz del fallecimiento de este eminente escritor argentino. Yo no pude excusarme de atender los deseos de aquellos muchachos, que me han dado siempre muestras de un gran afecto, y a quienes admiro por la abnegación y el sacrificio con que están continuando la labor sostenida durante muchos años por mi viejo y querido amigo Enrique Matta Vial. Y por corresponder a su afecto que compromete a mi corazón, rompí el silencio, que deseaba guardar y escribí un artículo titulado: **El doctor Zeballos y el Imperialismo Argentino**, del cual hicieron ellos una tirada aparte en folleto, regalándome a mí 28 ejemplares.

Yo envié esos ejemplares a algunos personajes de las letras y de la política americana, obteniendo un éxito que ha superado mis expectativas, como lo demuestran las cartas que he recibido y que conservo en mi archivo, y la circunstancia de que el artículo haya sido traducido para la revista **Inter América** de los Estados Unidos, que tengo en mi poder y también en el Brasil, según se me ha informado.

En este artículo, como lo indica el título, desarrollo la tesis de que la República Argentina atraviesa por una crisis de megalomanía imperialista, creada y estimulada por la acción del doctor Zeballos, durante treinta años por lo menos, con una constancia y un talento superiores y dignos, a mi juicio, de ser puestos al servicio de una causa mejor tanto para el bien de la República Argentina como para la tranquilidad de la América entera. En ninguna forma he expresado el concepto de que la Argentina sea una nación militarista; pero sí he creído y continúo creyendo que es imperialista.

El señor Edwards Bello ha desplegado las alas de su ingenio, para cantar a la República Argentina un himno de admiración que ha de causar sorpresa en toda la América, y aún en el mismo país transandino. Yo también admiro y amo a la República Argentina, pero no con el entusiasmo ciego del enamorado que cierra los ojos para no ver las realidades ingratas, y contemplar al sér amado únicamente a través del prisma de la propia imaginación. La diferencia se explica, porque he vivido veinte años más que el señor Edwards Bello, y he dedicado la vida a estudiar más que a escribir.

El señor Edwards Bello censura la publicación de mi artículo sobre Zeballos y el Imperialismo Argentino; pero no desvirtúa ninguna de las afirmaciones en él contenidas, limitándose a negar la existencia de tal imperialismo, y fundando su negativa en la cultura y espíritu pacífico del pueblo argentino. Aunque es buen sicólogo, olvida el brillante escritor que un pueblo puede tener tendencias imperialistas, sin ser inclinado a la guerra, como lo demuestra el ejemplo de los Estados Unidos, y más aún, el de la Gran Bretaña.

Haré por mi parte algunos reparos al exagerado entusiasmo argentinista del señor Edwards Bello.

La principal estrofa de su himno al pacifismo argentino está consagrada al postulado: "La victoria no da derechos", que él atribuye al general Mitre. La frase es sin duda, hermosa y propia para enternecer a espíritus generosos; pero es conveniente no dejarse llevar por las palabras, sin atender de preferencia a los hechos. Yo me permitré recordar al señor Edwards Bello que, cuando se pactó en Buenos Aires el tratado de la triple alianza contra el Paraguay, se consignó en él una cláusula secreta, por la cual el Brasil y la Argentina se comprometían a favorecerse mutuamente "en el arreglo de sus respectivos límites, con el Paraguay"; que esta cláusula fué revelada al mundo por el **Premier** británico, en la Cámara de los Comunes, en vista de la información suministrada por el Ministro de Relaciones Exteriores del Uruguay al diplomático de S. M. B. en Montevideo; que una vez terminada la guerra, el Brasil se opuso terminantemente a la adquisición del Chaco Paraguayo por su aliada la República Argentina, lo cual estuvo a punto de producir una guerra entre los dos grandes países que habían luchado juntos; y que entonces fué cuando el Canciller de Sarmiento, don Mariano Varela, formuló el humanitario aforismo recibido por el señor Edwards Bello, sin beneficio de inventario.

Hermoso como es, ese aforismo está incompleto, y yo creo que se podría expresar en esta forma: "La victoria no da derechos... cuando el aliado de la víspera se convierte en guardián de la integridad territorial del vencido". Es una repetición del caso en que la zorra consideró que estaban muy verdes las uvas de un parrón muy alto. Si el apologista de la política argentina duda de nuestra afirmación, léase el libro del escritor uruguayo señor Onetto Vianna, y las declaraciones de don Carlos Pellegrini en el Senado argentino.

Ha creido del caso el señor Edwards Bello trazar un paralelo de la mentalidad argentina con la chilena, en un cuadro de luces y sombras, en el cual todas las luces brillan al oriente de los Andes y todas las sombras oscurecen el horizonte de esta patria que es la suya y la mía. No entraré al fondo de este asunto, y me quedaré esperando que algún escritor de la otra banda, si lo hay, presente al próximo Salón el cuadro opuesto en que se amengüen las glorias argentinas y se agiganten las glorias chilenas.

También ha considerado oportuno el señor Edwards Bello ofrecer al público una silueta del Barón de Río Branco, presentándolo como un político astuto e intrigante que agrandó el territorio de su patria "a costa de casi todos los países limítrofes". Nada hay que sea más injusto que esta aseveración. Pruebas al canto. Los límites del Brasil con el Uruguay fueron arreglados por un Tratado del año 1851, cuando todavía estrujaba el chupete entre los labios el varoncito que más tarde se llamó Barón de Río Branco; con el Paraguay se pactaron los límites al terminar la gran guerra en 1870; con Bolivia en 1867; con Venezuela en 1858; con el Perú, no recuerdo la fecha ni tengo tiempo para buscarla entre mis apuntes; con el Ecuador y Colombia, no se han pactado todavía; con la Guayana Holandesa, no ha habido desacuerdo; con la República Argentina, la Guayana Inglesa y la Guayana Francesa, han sido fijados por sentencias arbitrales del Presidente de los Estados Unidos, del Rey de Italia y del Consejo Federal de Suiza, respectivamente. La cuestión relativa al dominio del territorio del Acre, sobre el cual alegaban derechos tanto Bolivia como el Brasil, fué objeto de una transacción, quedándose el Brasil con el territorio mediante una compensación de dos millones de libras esterlinas que Río Branco pagó en dinero contante y sonante. Y un lunar que afeaba el Tratado de 1851 con el Uruguay, reservando al Brasil la jurisdicción exclusiva sobre las aguas del Yaguarón, río limítrofe, fué borrado por Río Branco en 1908, otorgando espontáneamente al Uruguay la jurisdicción hasta la línea media del río, en armonía con los principios generales del Derecho Internacional. ¿Dónde está, entonces, la captación astuta de territorios ajenos?

En ninguna parte, digo yo, puesto que Río Branco sólo actuó en los tres arbitrajes mencionados, en el arreglo equitativo de la cuestión del Acre y en la revocación de una cláusula gravosa para el Uruguay.

Con pena contemplo que estos inmerecidos cargos a la obra política de Río Branco, hayan brotado de la pluma de uno de los más brillantes escritores chilenos, porque no puedo menos que recordar con gratitud la mediación de aquel eminente político en el grave conflicto sucitado entre Chile y los Estados Unidos con motivo del **Affaire Alsop**. La influencia de Río Branco, fué la que indujo al Gobierno de los Estados Unidos a aceptar el arbitraje de S. M. B., cuando no reclamaba con la amenaza de sus cañones un pago de 600,000 libras esterlinas.

Pretende el señor Edwards Bello, sepultar el recuerdo de la obra política del doctor Zeballos inscribiendo en su tumba la fórmula Q. E. P. D., que los hombres dedican a la memoria de los vulgares y de los desconocidos; pero olvida que los devaneos imperialistas del gran Canciller fueron acogidos por el Gobierno Argentino, que los mantiene todavía en toda su amplitud. La obra de los grandes hombres pertenece a la posteridad, y no se sepulta en un cementerio, como los restos de un modesto boticario. Siglos hace que fueron sepultados los despojos mortales del finado Felipe II y del finado Voltaire, y todavía se discute y se seguirá discutiendo, la acción trascendental de esos hombres.

Incidentalmente toca el señor Edwards Bello, la conferencia que leyó en el Instituto de Ingenieros un joven periodista brasileño, relativa al protocolo argentino-boliviano, sobre construcción de ferrocarriles en el Oriente de Bolivia. Mucho temo que el articulista no haya leído esa conferencia, que ya ha aparecido en su totalidad en los dos últimos números de los **Anales** del mencionado Instituto. Estoy seguro de que su espíritu jeneroso se habría sublevado al leer las estipulaciones del Tratado Carrillo-Gutiérrez, que importan la conquista pacífica, — pero siempre conquista — de una tercera parte del territorio de Bolivia. El Congreso Boliviano se ha negado hasta hoy ha prestar su aprobación a aquel pacto leonino, comparable solamente, a los que la astucia de las potencias europeas suele imponer a la Persia, al Afghanistán y a otros pueblos de civilización inferior.

No me extraña que el señor Elwards Bello, simpatice con la nación argentina, puesto que yo también participo de sus sentimientos en este sentido; pero si me inquieta, su ofuscacin para no ver defectos que saltan a la vista. Noble es el empeño del distinguido escritor, pero son errados los caminos que ha elegido. Ha forzado la nota del halago; se ha mostrado más papista que el Papa.

"Es un poco demasiado mucho", como habría dicho el profesor Tafelmacher, en su arrevesado pero expresivo lenguaje.

J. G. G.

Noviembre 13 de 1924.

¿CUAL ES LA CONSTITUCION POLITICA QUE CONVIENE AL PAIS?

CONTESTANDO LA ENCUESTA DE "LA NACION"

La consulta que está haciendo "La Nación" a la opinión pública, sobre fórmulas de reforma constitucional, ha encontrado la más entusiasta acogida. Tenemos ya en archivo un centenar de respuestas; pero casi todas ellas adolecen de un defecto capital: su longitud. Necesitamos concisión y sobriedad; el espacio del diario es restringido, y el lector, por lo general, desecha la colaboración extensa. Por cierto que en el orden de publicación, se prefiere siempre la respuesta más concisa y más reducida. Los tiempos no son para retórica.

La correspondencia de la encuesta debe ser dirigida así: "Encuesta Constitucional".—"La Nación" —Santiago.

Del señor Diego Guzmán

(Abogado)

Las ideas matrices que creemos convienen al país son las siguientes: de carácter doctrinario, separación de la Iglesia y del Estado; de carácter político, el Ejecutivo colegiado y una sola Cámara, la supresión de la Comisión Conservadora y del Consejo de Estado; de carácter político-administrativo, la formación de agrupaciones regionales, con el objeto de dar satisfacción a las provincias y de terminar con la centralización administrativa; al mismo tiempo dar más importancia a la comuna autónoma, dándole más atribuciones y rentas; y en cuanto al sistema de elecciones, la directa por el pueblo, tanto para el Ejecutivo como para el Legislativo.

• • •

Con respecto a la forma de gobierno, estimamos que deben mantenerse las disposiciones actuales, que dicen que el gobierno es democrático representativo, que la República es unitaria y que la soberanía reside en la Nación.

Referente a los chilenos y a la ciudadanía, creemos que también pueden mantenerse las disposiciones actuales, pero estimamos que la naturalización de los extranjeros, debe ser concedida por una ley, previos ciertos requisitos; y en cuanto a la ciudadanía, deben desaparecer las disposiciones que privan de la ciudadanía activa a los sirvientes domésticos y a los que admiten empleos de un gobierno extranjero.

De capital importancia sería el capítulo que se refiere al Derecho Público, que señala las libertades, derechos y obligaciones de los habitantes, dando garantías personales y asegurando el derecho de propiedad. Las disposiciones actuales podrían permanecer con dos modificaciones, la una de carácter doctrinario y la otra con respecto a la libertad de prensa. Con respecto a la de carácter doctrinario, estimamos con don Enrique Matta Vial, que debiera encabezarse con el número uno lo siguiente: "La manifestación de todas las creencias y el ejercicio libre de todos los cultos. El Estado reconoce a la Iglesia Católica el dominio de todos los templos construídos en terrenos fiscales o con fondos del Erario Nacional, a excepción de las capillas destinadas al servicio de los Hospitales, Asilos, Cuarteles, Cárceles, y otros establecimientos ... to significa la separación de la Iglesia y del Estado, dejando la religión para el fuero interno de los individuos y como cuestión familiar.

Con respecto a la libertad de prensa, pienso que debe reemplazarse por lo siguiente: La libertad de publicar sus opiniones por la imprenta sin censura previa. De esta manera, la publicación delictuosa caería bajo la sanción penal ordinaria y se acabarían los pasquines que arrojan lodo impunemente a las personas.

• • •

El Poder Legislativo se compondría de una sola Cámara. La existencia de dos Cámaras tiene más bien una razón de ser histórica, que de necesidad real. Se podrían elegir siempre por tres años y aumentar a cincuenta mil el número de habitantes necesarios para elegir un parlamentario. Los legisladores serían pagados y se les inhabilitaría para el ejercicio de la profesión, podrían aprobar o negar su voto al proyecto de ley que se les propusiera, pero no enmendarlo. Así terminarían en parte los disparates jurídicos, pues sería el Ejecutivo el encargado de presentar un proyecto más o menos completo y bien redactado por los técnicos que hubiera en cada repartición pública.

Se suprimiría la Comisión Conservadora.

• • •

El Poder Ejecutivo estaría a cargo de un Consejo Ejecutivo que sería elegido en votación directa por el pueblo. Así tendría más prestigio y se evitarían procedimientos inútiles y dilatorios.

El Consejo Ejecutivo estaría compuesto de tres miembros y se turnarían en la presidencia cada dos años, no pudiendo ser reelegidos. La duración del Consejo Ejecutivo sería de seis años.

Se suprimiría el Consejo de Estado.

• • •

El Poder Judicial, para alejarlo más de la política, debiera hasta cierto punto generarse a sí mismo. Las Cortes respectivas formarían las ternas y de aquí saldría el funcionario que elegiría el Presidente de la República.

• • •

Con respecto al Gobierno y administración interior, la base administrativa sería siempre el Departamento. Estos se agruparían en regiones como lo ideaba un proyecto presentado por un ex-senador. Estas agrupaciones regionales tendrían Consejos Regionales con facultades inspectivas y administrativas. Los Consejos Regionales estarían formados por un Delegado de cada Municipalidad y su misión sería atender y vigilar los servicios regionales, para hacer estudios y presentar los proyectos modificatorios al Consejo Ejecutivo.

Y en cuanto a las Municipalidades, sería preciso aumentar sus facultades, darles mayor autonomía, aumentar sus rentas para que hicieran una buena administración, disminuyendo su número y autorizando su creación únicamente por una ley. La Comuna Autónoma debe ser respetada y prestigiada.

En cuanto a las reformas de la Constitución, sería conveniente que la iniciativa la tuviera únicamente el Consejo Ejecutivo y aprobadas por el Legislativo fueran sometidas al voto popular.

"AMBROSIA"
Delicioso refrescante de moda, sin alcohol. Probándolo, no tomará de otro.
Pídalo en Clubs y Bares de importancia, y en la Fábrica:
CALLE MANZANO N.o 536
TELEFONO INGLES N.o 947. — CASILLA N.o 2410
N-17

UN POCO DE HISTORIA ELECTORAL

por CONRADO RIOS GALLARDO

Enseñanzas de ayer y errores de hoy

No; mi querido mayor, no se disimule la gravedad de la situación que la nueva ley electoral crea al país.

Es un grave error de Gobierno. Puede ser el punto inicial de un gran desastre nacional.

Voy a hacer un poco de historia. Ella enseña mucho, y para juzgar una ley electoral es necesario conocer nuestra historia política.

El año 1912 hubo elecciones generales. Fueron tan fraudulentas, tan ignominiosas que se levantó una grita general.

En el Senado don Angel Guarello al prestar el juramento de estilo dijo que no quería incorporarse a la Alta Cámara sin protestar de los escandalosos fraudes que viciaban las elecciones y le daban al país un Congreso espurio. Varios senadores hablaron en el mismo sentido. No se levantó una voz para atenuar este severo juicio.

La Cámara de Diputados en una sesión un poco sorpresiva acordó con la concurrencia de representantes de todos los partidos anular los Registros, medida que entonces reflejó la indignación pública, pero que más tarde con nuestros andares políticos fué lo mismo que vender el sofá culpable.

El debate electoral se abrió en el Senado.

Lo inició don Eliodoro Yáñez en un discurso de que copio los párrafos siguientes:

"La reforma de la ley de elecciones y el saneamiento de nuestros hábitos electorales, es, a mi juicio, la cuestión de mayor gravedad y de más trascendencia que puede ocupar la atención del Senado.

Si se consiguiere sólo esto último, aminorar los fraudes, morigerar las costumbres electorales e interesar al pueblo en la correcta generación de los Poderes Públicos, se habría hecho una obra de grandes ventajas para la buena marcha de los negocios del Estado.

"Pero el problema es más grave.

"Si hubiera de hacerse una investigación sobre las causas iniciales de nuestro desorden político y administrativo, habría que buscarlas en el régimen electoral del país.

"La lucha contra la omnipotencia presidencial en materia de elecciones y el justísimo interés de dar representación a las minorías, fueron exagerados y nos llevaron más allá de donde debiéramos ir. La desorganización en los partidos políticos y la falta de disciplina y dirección en el régimen parlamentario, tuvieron allí sus primeras causas; y de ellas se derivaron bien pronto, como consecuencias inevitables, la instabilidad ministerial, el alejamiento de los hombres mejor preparados y el predominio de los que las influencias locales llevan al Congreso sin haber adquirido ninguna experiencia en la dirección de los negocios públicos.

"Lo demás, lo que viene en seguida, es decir, el desorden financiero y la corrupción administrativo, la política de empleos y presupuesto, la falta de rumbos y la carencia de ideales, el batallar de los intereses pequeños y de las ambiciones personales, todo esto y mucho más, viene de allí, y es consecuencia de la desorganización de los partidos, favorecida y estimulada por la ley electoral."

Algunas sesiones más tarde don Luis Claro Solar se expresó así:

"El proyecto que discutimos en general fué aprobado por la Honorable Cámara de Diputados como una satisfacción a la vindicta pública, como una condenación enérgica e inmediata del fraude electoral más bochornoso que significan las últimas elecciones generales. El proyecto es en general, bueno como lo han sido casi todas nuestras leyes electorales, dictadas siempre con el mejor espíritu y el más vehemente deseo de asegurar la verdad y la libertad de sufragio, que en la primera época de nuestra historia política eran falseadas por la intervención descarada de las autoridades administrativas, y que lo han sido en la última época, principalmente en el año que corre, por los mismos ciudadanos que estaban más interesados en conservarlas y garantirlas.

"Falsificada la voluntad electoral del país en la formación de los registros establecidos para asegurar el derecho de voto a todos los electores, garantizando la identidad del elector, y habiéndose llegado en este punto a límites realmente inverosímiles por su audacia, por su cinismo y por su impunidad, la Honorable Cámara, en una sesión memorable a que asistieron en su mayoría Diputados cuyos poderes acababan de ser renovados en esas mismas tituladas elecciones no quiso finalizar su período sin poner sobre esta llaga el hierro candente que debiera cauterizarla y abrir una vida nueva en los anales electorales de Chile.

"El proyecto obedece a este propósito inmediato como lo revela la misma forma de la ley."

Siguieron muchos oradores y fué éste uno de los más grandes debates de nuestro Parlamento.

El señor Yáñez juzgó el sistema de voto acumulativo en estos términos:

"El voto acumulativo consulta la representación de las minorías y es una forma rudimentaria de la representación proporcional; pero, como sistema, carece de base científica y sus resultados son inciertos y desiguales.

"Para ser aplicado con provecho, sería necesario tener partidos unidos por una férrea disciplina y bajo una dirección única: y lejos de propender a la cohesión de los partidos, tiende a desorganizarlos y hacer imposible su aplicación. Favorece y estimula el fraude, porque enseña al elector que su voto tiene un precio, y encamina al país a llevar a las Cámaras hombres sin lazos de partido y sin tradiciones políticas; lo que es un síntoma seguro de decaimiento y de corrupción electoral.

"De ahí ha nacido en hombres eminentes de otros países, la idea de buscar un sistema más exacto que satisfaga mejor los principios democráticos y que mejor consulte y resguarde los intereses fundamentales del Estado."

Demostró en seguida las ventajas del sistema de Representación Proporcional, y dijo:

"Los resultados de este sistema no van sólo encaminados a dar representación a cada partido en proporción a sus fuerzas efectivas y a favorecer el acceso al Parlamento de todas las corrientes de opinión. El asegura además, la independencia del elegido en sus relaciones con el cuerpo electoral, la cohesión y disciplina de los partidos, y el predominio de las ideas y de los programas sobre la influencia de las personas y de los intereses locales.

"Esto sólo sería un bien de " incalculables ventajas para el " país."

Refiriéndose en seguida a la situación parlamentaria, agregó estas palabras que el tiempo no ha hecho sino confirmar:

"Yo no sé si en la apreciación " de los hombres y de los tiempos sucede, como en el mundo físico, que la distancia hace desaparecer los detalles y " disimular los defectos; pero se " me imagina que de algunos " años a esta parte, nuestro país " ha visto transformarse nuestra " representación parlamentaria. " El elegido era antes el representante del país; hoy parece " serlo más de una agrupación " electoral; llegaba antes al Congreso en nombre de una idea, " una doctrina, a buscar las soluciones de interés público dentro de los programas de un " partido; hoy parece estar dominado por la necesidad de favorecer el interés de los electores, de cuidar y servir ese " grupo de personas que puede " asegurarle la reelección. Esto " no es todavía entre nosotros " un mal general y ni es tal vez " un fenómeno que sólo se va " produciendo en Chile; pero así " nace, crece y se desarrolla este enorme abuso de reparto " del presupuesto, del despilfarro de las rentas del Estado y " de la desorganización política " y administrativa del país.

"Es penoso decir estas cosas."

Lo que en 1912 era penoso decir, en 1924 era ya una vergüenza nacional.

El señor Claro Solar combatió a su vez el voto acumulativo puntualizando los graves peligros que representa en medio de su aparente simplicidad:

"Puede, dijo, acordar la mayoría de los Diputados a la minoría de los electores; basta una distribución irreflexiva de votos de la mayoría y una disciplina superior en la minoría. Este peligro es tanto más probable cuanto más extensas son las circunscripciones electorales y mayor el número de representantes que debe elegirse, pues es en este caso más difícil para cada partido calcular aproximadamente las fuerzas que tenga en la circunscripción; la disciplina electoral es más difícil de obtener. **La mayoría corre el peligro de acumular sus votos o de desparramarlos en exceso.**

"Bajo el pretexto de proteger " las minorías, decía Mr. Bertauld en la Asamblea Nacional " Francesa en 1874, con el pretexto de asegurarles sus intérpretes, sus órganos, se puede " llegar al triunfo de las minorías, a la inmolación, al aplastamiento de la verdadera mayoría."

"El voto acumulativo, agrega, no es tampoco un medio equitativo para asegurar la representación de las minorías de un modo proporcional a sus fuerzas efectivas. No puede funcionar normalmente sino en pequeñas circunscripciones electorales que elijan pocos representantes, tres o cuatro, y todavía es necesario suponer una elección bien dirigida. El elector no puede estar jamás seguro de dar bien su voto, y si desea darlo útilmente y sin perjudicar a su partido, tiene que pedir órdenes a los que dirigen la elección para no acumular en exceso o desparramar inútilmente sus votos.

"El voto acumulativo tiene también el gravísimo inconveniente, que ha quedado demostrado elocuentemente entre nosotros, de dar una gran facilidad a la corrupción electoral, pues el voto de cada elector así acumulado tiene un valor comercial mucho más grande. Los defensores mismos y más entusiastas del voto acumulativo reconocen, desde este punto de vista, la inferioridad del voto acumulativo aún con relación al sistema mayoritario de escrutinio de lista.

"La corrupción electoral por " compra de conciencias es más " difícil en el escrutinio de listas simples que en el escrutinio de listas con voto acumulativo, dice Vauthier, y la diferencia sería no mayor si se " trata de circunscripciones extensas."

El señor Claro Solar continuó en seguida demostrando con gran acopio de datos que en todas partes donde había sido ensayado, los resultados habían sido funestos.

Ahora que se presentaba una magnífica oportunidad para reformar nuestro sistema de voto, se mantiene el mismo... y es el mismo, y esto es lo más grave, que se vuelva a inocular en el país después de una revolución que presume de "**creación y no de reacción**". Se mantiene un sistema que es origen directo de nuestra corrupción política y de la pobreza de nuestros Parlamentos.

Al hacer esta afirmación andamos en muy honrosa y significativa compañía. El señor Ministro de lo Interior, don Alcibíades Roldán, en sus **"Elementos de Derecho Constitucional"** anota estas circunstancias y se expresa del voto acumulativo en los siguientes términos:

"Gracias al procedimiento de " la acumulación, la minoría se " encuentra en condiciones favorables para hacer triunfar sus " candidatos, siempre que el número de éstos corresponda a " las fuerzas de aquélla y no " falte la disciplina.

"En cambio de esta ventaja, " ofrece diversos inconvenientes. [illegible]s más graves consisten en " que por un error de cálculo, " falta de disciplina o mala dirección, el partido de mayoría " puede sacar menos representantes que el partido o los partidos de minoría: y en que " alienta las ambiciones individuales de los candidatos, rebaja el carácter de la lucha y " propende a la división de los " partidos, contribuyendo de este modo a dificultar el funcionamiento del régimen parlamentario."

[illegible]ués de todo lo [illegible] voto acumulativo acaba de ser consagrado en el decreto-ley electoral.

Lo que el país esperaba del señor Roldán era que realizara en la Moneda lo que enseñó en la Universidad.

C. R. G.

Fundos de Gran Ocasión
POR SUS PRECIOS, RICOS SUELOS Y SITUACIONES
OFREZCO LOS SIGUIENTES
3 En Santiago 100-270 y 300 cuadras regadas
3 En ramal Melipilla 130-300 y 500 cuadras.
3 En Rancagua 120-300-600 cuadras regadas.
2 En San Fernando 150 y 300 cuadras regadas
2 En Teno 500 y 600 cuadras regadas.
2 En Curicó 400 y 550 cuadras regadas.
2 En Molina 250 y 325 cuadras regadas.
ALEJANDRO GREENE CRUZAT
Sección Fundos
ALEJANDRO GREENE VALVERDE
TEATINOS 86 — CASILLA 3722

¡La Ruinosa Sequía!
En la costa obliga a sus habitantes a emigrar al Valle Central. Ud., señor, en su próximo veraneo no querrá experimentar sus consecuencias.
Diríjase hoy mismo a contratar su departamento en el Gran Hotel y Balneario de Apoquindo, atendido esmeradamente por su concesionario, Guillermo Zerbi. Agencia en Santiago, Monjitas 867. Teléfono del Balneario, Las Condes 3. Casilla 2240.
NOTA.— Próximamente habrá espléndido servicio de auto-camiones con itinerario fijo desde la Plaza de Armas.

ALQUILO
SANTO DOMINGO. — Casa en bajos próxima a Veintiuno de Mayo.—Consta de salón, comedor, escritorio, hall, seis dormitorios, dos piezas de toilette, dos patios y dependencias.—Canon: $ 950.
HUERFANOS.—Casa en altos próxima a Cienfuegos.—Consta de salón, comedor, escritorio, siete dormitorios, dos piezas de toilette instaladas, cocina y dependencias. — Canon: $ 900.
AGUSTINAS. — Casa en altos próxima a Riquelme. — Consta de salón, comedor, escritorio, antesala, cuatro dormitorios, pieza toilette y dependencias.—Canon: $ 700.
Casa Amoblada
HUERFANOS.—Barrio alto. Casa en bajos. Consta de diez piezas de habitación, dos halls, dos patios, galerías, toilette y dependencias.—Canon: $ 1,200.
CARLOS OSSANDON B.
168—BANDERA—168

VALPARAISO

El nuevo comando del "Latorre"

AYER SE HACE CARGO DE ESTE PUESTO EL CAPITAN DON TORIBIO MERINO

De muchos días a esta parte, se viene efectuando en la Marina de Guerra la entrega de los cargos a los funcionarios designados por los últimos nombramientos.

En esta virtud, se efectuó ayer la entrega del comando del buque insignia acorazado "Almirante Latorre".

En esta ceremonia, celebrada a las once de la mañana con los correspondientes actos inherentes al ceremonial marítimo, se recibió del comando su nuevo jefe, el Capitán de Navío don Toribio Merino, de manos del Capitán don Alfredo Searle.

Después de dar lectura ante la tripulación de la orden del Consejo Naval, que dispone el nuevo comando, el Capitán Merino pasó revista a la dotación de la nave.

Asociación de Productores de Salitre

Esta institución ha recibido de sus corresponsales en Londres, Nueva York y Berlín, la noticia de las siguientes cotizaciones del producto en sus respectivas plazas:

..**A) De Londres.** — **Salitre:** Mercado continental sin actividad. Se informa de pequeñas ventas c. i. f. puertos entre Amberes-Hamburgo, embarque por vapor durante Noviembre, £ 11.17.6.

Fletes: Se informa de operaciones efectuadas en fletes, vapor para salitre, por cargamento completo, al continente, Noviembre 28/6, con nuevos pedidos para Diciembre-Enero.

C) De Nueva York. — Salitre: De 95% las 100 libras, por lotes de carro completo ex-vapor puertos del Atlántico, dollars 2.40 a 2.425. (Cotización última, dollars 2.375 a 2.425).

Sulfato de amoniaco: Sin alteración. Cotización última dollars 2.60 a 2.65 a granel en las fábricas y 3.00 dollars ensacado en puerto).

Fletes: Comercial, dollars 5. a 5.50. (Cotización última dollars 5.25 a 5.50, la tonelada inglesa).

B) de Berlín. — Nuevos precios para los productos nitrogenados alemanes para Diciembre-Marzo, por kilógramo de ázoe:

Diciembre de 1924: nitrato de sodio, 1.35 mks. oro; sulfato de amoníaco, 1.10 mks. oro; Cianámida, 1. mks. oro.

Enero de 1925: nitrato de sodio, 1.35 mks. oro; sulfato de amoníaco, 1.12 mks. oro; cianámida, 1.02 mks. oro.

Febrero de 1925: nitrato de sodio, 1.35 mks. oro; sulfato de amoníaco, 1.135 mks. oro; cianámida, 1.035 mks. oro.

Marzo, de 1925: nitrato de sodio, 1.35 mks. oro; sulfato de amoníaco, 1.15 mks. oro; cianámida, 1.05 mks. oro.

Precio anterior: nitrato de sodio, 1.35 mks. oro; sulfato de amoníaco, 1.08 mks. oro; cianámida, 0.98 mks. oro.

El decano consular

Por ausencia del decano consular, el Cónsul general de Estados Unidos, que se encuentra ausente en su patria, se ha hecho cargo del decanato, el Cónsul general de Alemania, don Paul Roh.

La Liga contra el Alcoholismo

La Liga Contra el Alcoholismo, que desarrolla en este puerto una inmensa labor, se ha venido preocupando, en este último tiempo, de las dificultades que nacen en la aplicación actual de sanciones a los infractores de la ley de alcoholes.

A este respecto se nombró, hace algún tiempo, del seno de la Liga, una comisión encargada de estudiar la forma más conveniente de hacer algo más efectiva la labor que actualmente desarrollan las autoridades en contra de los trasgresores de la ley citada.

Llevado el informe respectivo a la consideración de la asamblea, la institución dirigirá en breve una petición a la Junta de Gobierno, en la que solicitará la creación de juzgados especiales para los juicios de alcoholes.

Una interesante conferencia

En el salón de actos de la Sociedad de Empleados Barros Arana, el médico don Humberto Vera, dictará esta noche una conferencia acerca de las enfermedades de trascendencia social.

Existe en el elemento de empleados, mucho interés por asistir a esta velada cultural por ser el conferencista un facultativo que ha hecho estudios especiales en Europa y Estados Unidos sobre esta materia.

MOVIMIENTO MARITIMO EN EL PAIS

(De nuestros corresponsales, por telégrafo)

Iquique, 13 de Noviembre

HOY SALIERON

El Aysen para Valparaíso.
El Chile para Talcahuano.
El Ansaldo para Corral.
El San Giorgo para Corral.

Antofagasta, 13 de Noviembre

HOY LLEGARON:

El Valdivia del Norte.
El Río Claro del Sur.

HOY SALIERON:

El Valdivia para el Sur.
El Río Claro para el Norte.

Valparaíso, 13 de Noviembre

AYER LLEGARON:

El Bantú, de Nueva York.
El Purén, de Caldera.
El Huasco, de Lota.

AYER SALIERON:

El Purén, para Lota.
El Maipo, para Lota.

EL SABADO LLEGAN:

El Huanchaco, de Londres.
El Oropesa, de Liverpool.
El Mercedes, de Arica.
El Fresia, de Arica.
El Valparaíso, de Arica.

HOY SALEN:

El Huasco, para Guayaquil.
El Río Bueno, para Caleta Buena.

EL LUNES LLEGA:

El Chile, para Talcahuano.

EL MARTES LLEGAN:

El Río Claro, de Caleta Buena.
El Ansaldo, San Giorgio, de Génova.

Corral, 13 de Noviembre

HOY LLEGARON:

El Yelcho del Sur.
El Araucanía del Norte.

El acorazado argentino "Moreno"

En la Gobernación Marítima se han recibido noticias de que entre el 18 y el 20 del presente arribará a Valparaíso el acorazado "Moreno", de la escuadra argentina.

Esta nave de guerra viene a nuestro puerto para trasladar a Antofagasta a la delegación argentina que concurre al centenario de Ayacucho, que se celebrará en Bolivia el 9 de Diciembre próximo.

El reglamento del Tránsito

A múltiples protestas ha dado lugar, entre el gremio de conductores de góndolas, el último reglamento de tránsito dictado por la Junta de Vecinos.

Igual cosa ha ocurrido entre los dueños de góndolas, los que consideran que el citado reglamento, con sus disposiciones respecto a la velocidad, viene a cercenarles gran parte de las entradas que anteriormente estaban sujetas al mayor o menor número de recorridos que daba el vehículo.

Diversas peticiones ha hecho el gremio, como la Asociación de Propietarios de camiones, en el sentido de que se considere por la Junta el nuevo reglamento. Especialmente los conductores han solicitado que se cambie la oficina municipal que actualmente entiende en las cuestiones del tránsito, por una oficina especial que cuente con un personal técnico y preparado.

La delegación de scouts a la concentración de Dinamarca

En el vapor "Oropesa", que llegará a este puerto el Lunes próximo, regresa la delegación de scouts chilenos a la gran Concentración efectuada en Dinamarca a principios del mes próximo pasado.

Con este motivo, la comandancia provincial de scouts ha impartido las órdenes del caso para que las diversas brigadas de la provincia le tributen un gran recibimiento al pisar nuevamente la tierra chilena.

Turistas ingleses

En el vapor "Oropesa", que arribará a Valparaíso el Lunes de la semana entrante, viene a nuestro país un numeroso grupo de turistas británicos. En el mismo barco recorrerán todo nuestro país, hasta Magallanes.

Notas Sociales

LOS FUNERALES DE LA SRA. GRISELDA RODRIGUEZ DE DEFORMES.—A una sentida manifestación de duelo dieron lugar los funerales de la señora Griselda Rodríguez de Deformes, efectuados en la mañana de ayer, después de unas honras fúnebres que se oficiaron por el descanso de su alma en la iglesia de los RR. PP. Franceses.

Un numeroso y selecto cortejo acompañó los restos a su última morada, siendo sepultados en el Cementerio N.o 2.

En el pórtico de la Necrópolis despidieron el duelo numerosos miembros de la familia de la extinta.

A SANTIAGO — Por el expreso de la tarde de ayer se dirigieron a Santiago, donde pasarán una corta temporada, las siguientes personas:

Señoras: Grabiela de Tezanos Pinto de Sanfuentes y Emma Soffia de Middleton; señoritas Julia y Sara Soffia, Raquel y Rebeca Bazán.

EN QUILPUE.—Desde ayer pasan una temporada en Quilpué el señor Luis Soffia Bierwirth, señora y familia.

EL BAILE DE FANTASIA DE MAÑANA EN LIMACHE.—Vivo entusiasmo ha despertado en el vecino pueblo de Limache, el anuncio del gran baile de fantasía que se efectuará mañana en el Hotel Bellavista de esa localidad, y que un grupo de señoritas y jóvenes ha organizado con el objeto de reunir fondos para la construcción del cuartel para el Batallón Tren N.o 2.

El amplio salón del establecimiento como los jardines ofrecerán una profusa iluminación y un hermoso adorno.

El baile será amenizado por la orquesta "Livenpool", que dirige el maestro señor Lsis Zavala, en combinación con una banda de músicos.

Un buen buffet, habrá a disposición de los asistentes.

Numerosas familias de este puerto y de Quillota, concurrirán también a este baile, que promete alcanzar un espléndido éxito.

Como se sabe, las entradas se encuentran en venta en la casa "Victor", calle Esmeralda, siendo su valor de tres pesos por persona.

DE NUESTROS CORRESPONSALES

El servicio de Ferrocarriles

ENTRE SANTIAGO Y VALPARAISO SE HARA DESDE HOY SU TOTALIDAD ELECTRICAMENTE

No obstante encontrar terminadas las obras de electrificación de la I Zona de los Ferrocarriles del Estado, todavía no se efectúa eléctricamente todo el movimiento de trenes entre Santiago y Valparaíso, y trenes locales.

Desde el Lunes último se movilizan por este medio seis de los diez trenes de carga que corren entre las ciudades indicdas.

A contar desde hoy día se movilizarán eléctricamente los cuatro trenes de carga que faltaban, quedando así atendido este servicio en magníficas condiciones.

EL SERVICIO DE PASAJEROS

Todos los trenes de pasajeros que e túan el recorrido que hemos indic sea, seis expresos, dos ordinarios y equipajeros, se movilizan eléctrica

Falta tan sólo introducir esta ción en el servicio de trenes loca tre los cuales hay ya algunos que ven en las condiciones indicadas.

El servicio de electrificación qued de hoy aplicado, pues, en toda su tud, faltando únicamente algun locales en los cuales se aplicará ta to estén terminados los nuevos que se confeccionan.

LA CONDESA PAGANI DE PA —Se encuentra en este puer propagandista italiana del fa mo, señora condesa Josefina P de Paci. Se hospeda en el Royal tel.

PROXIMO BAILE EN EL SAL ALEMAN.—Con entusiasmo núan los preparativos para el de fantasía que se realizará el Diciembre próximo, y que s organizadi por un grupo de guidas damas de nuestra soc con fines de beneficencia.

En nuestra sociedad y en el de las colectividades extranjer despertado esta reunión vivo rés.

El local está extraordinaria adornado con guirnaldas de flo verdes, y luces de colores y a disposición de los asistent buen buffet.

LOS FUNERALES DEL SR. JOSE LUIS WALKER M.—Co solemnidad se efectuaron en l ñana de ayer los funerales de petable caballero señor do Luis Walker M., fallecido re ramente el Martes último e del Mar y cuyo desaparecimie producido verdadero sentimie los altos círculos comerciales ciales de este puerto.

A las ocho y media de la m se oficiaron en la Parroquia de del Mar unas honras fúnebr el descanso de su alma, a las asistió una numerosa concurr

Terminada la misa, la urna tuoria del señor Walker fué sitada por sus deudos en la c fúnebre.

En seguida, el numeroso se puso en movimiento, entre las muchas personal que formaban en él, al dire del Valparaíso Sporting Club y varias otras instituciones a la les pertenecía el extinto, y a cados miembros de nuestros c sociales.

Los restos del señor Walker ron inhumados en el Cementer 1, en cuyo pórtico despidier duelo, el señor don Gustavo W M., don Arturo Walker, don do Jackson, varios directores d empresas comerciales y otros deudos del señor Walke

EL SECRETARIO DE LA DI CION GENERAL DE LA ARM —Se encuentra delicado de sal Secretario General de la Ar capitán de navío don Bernard quelme.

MATRIMONIO.— Para el Diciembre próximo se ha fij matrimonio en Santiago del Julian Uribe Díaz con la se Graciela Pacheco Navarrete.

DE EUROPA.—Próximamen gresará de Europa, después d ausencia de tres años, el señ fredo Hudson.

LA MANIFESTACION DE EN EL CLUB NAVAL.—Dura día de ayer se recibieron en la ministracibn del Club Naval n rosas adhesiones para la manif ción que un grupo de amigos y maradas de la Marina, ofrecerá a las 6.30 P. M., en los salon dicha institución social, en hon capitán de navío don Olegario del Río, que ha dejado la secr de la irección General de la A da para ocupar el comando del cero "Chacabuco".

PROXIMO BAILE EN EL GR HOTEL DE VIÑA DEL MAR.— grupo de damas y caballeros d sociedad porteña y viñamarina cerá el 29 del presente mes un le en el Gran Hotel de Viña del en honor de la señora Elvira de Larraín y de su hija Bebé motivo de su próximo viaje a ropa.

EL COMISARIO DE LA COMI NAVAL DE CHILE EN LONDR —A bordo del vapor "Oropesa" llegará próximamente a este p regresa de Europa, el contad fragata señor Alfredo Andon que durante varios años dese el cargo de comisario de la C sión Naval de Chile en Londre

El distinguido viajero viene pañado de su esposa y familia.

ENFERMOS.—Mejor conti señor don Francisco Morandé.

—Sigue enfermo el señor Gubbins Browne, que hace días fué sometido a una ope en el Hospital Británico.

—Casi restablecido se encuen señor Ricardo Swett O.

—En el Pensionado Van Bure encuentra enfermo, el señor Concha.

VIAJEROS.—Anoche llegó a puerto la señora María Teresa randé de Rodríguez.

—Próximamente se dirigirá a ne, el señor Guillermo Court verría.

—Regresó a este puerto, d ronel, la señorita Graciela de la ga G.

AVISOS DE VAPORES

S. A. C. BRAUN & BLANCHARD

VAPORES.—Servicio tri-semanal a Punta Arenas y Arica, de pasajeros y carga

"VALPARAISO"	"SANTIAGO"
Saldrá Martes 18 de Noviembre	Saldrá Martes 9 de Diciembre

Con escala en: San Antonio, Tomé, Talcahuano, Coronel, Corral, Puerto Montt, Castro, Quellón y Punta Arenas.

Servicio semanal al Norte

"SANTIAGO", saldrá para ARICA el 20 de Noviembre, con escalas en Coquimbo, Huasco, Caldera, Chañaral, Taltal, Antofagasta, Mejillones, Tocopilla, Iquique. Este vapor tiene espléndidas comodidades para pasajeros.

Servicio de carga a Buenos Aires

El "LLANQUIHUE" saldrá para Montevideo y Buenos Aires en Enero próximo, con escalas en San Antonio, Talcahuano, Coronel Corral, Puerto Montt y Punta Arenas. Se aceptará carga para puertos del Brasil, con trasbordo en Montevideo.

OFICINA: AUGIER, BENAVIDES & C.o, BANDERA 180
SANTIAGO

GRACE LINE

LA LINEA DE VAPORES CON ITINERARIO FIJO

Servicio quincenal de los lujosos vapores "SANTA", entre la costa del Pacífico y New York

Servicio rápido de pasajeros y carga para Antofagasta, Iquique, Arica, Mollendo, Callao, Salaverry, Talara, Balboa, Cristóbal y

NEW YORK

SERVICIO DE CANTINA. — COCINA INMEJORABLE.

"Santa Luisa"

saldrá de Valparaíso el Miércoles 26 de Noviembre, a la 1 P. M.

PROXIMAS SALIDAS

"SANTA TERESA"	Diciembre 10, a la 1 P. M.
"SANTA ANA"	Diciembre 24, a la 1 P. M.
SANTA ELISA	Enero 7, a la 1 P. M.

AGENTES GENERALES DE LA CUNARD LINE
GRACE y Cía. (CHILE) S. A.
HUERFANOS 1087 — SANTIAGO

P. S. N. C.

VAPORES PARA EUROPA

Oropesa . 22 Noviembre Oroya . . 6 Diciembre Oriana . . 20 Diciembre	1 P. M.	Para Antofagasta, Mejillones, Iquique, Arica, Mollendo, Callao, Balboa, Cristóbal, Habana, Coruña, Santander, La Rochelle, Pallice y Liverpool.

VAPORES PARA NUEVA YORK

GRANDES REBAJAS DE PRECIOS

Essequibo 3 Diciembre Ebro . . . 31 Diciembre Essequibo 28 Enero	1 P. M.	Para Antofagasta, Iquique, Arica, Mollendo, Callao, Salaverry, Paita, Balboa, Cristóbal, Habana y Nueva York.

The Pacific Steam Navigation Company

SANTIAGO	VALPARAISO
AGUSTINAS 1017.—CASILLA 536.	CALLE BLANCO.-CASILLA 24-V.

Sub-Agentes en Santiago

TRANSPORTES UNIDOS	EXPRESO VILLALONGA
ESTADO ESQUINA DELICIAS	AGUSTINAS 840

Cía. Transatlántica Española

SERVICIO PLATA-MEDITERRANEO

El rápido y lujoso vapor-correo

"REINA VICTORIA EUGENIA"

saldrá de BUENOS AIRES para ESPAÑA el 2 de Diciembre próximo con escalas en Montevideo, Río de Janeiro, Tenerife (Canarias), Cádiz y Barcelona.

SERVICIO SUD-PACIFICO

SALIDAS DE VALPARAISO PARA ESPAÑA

Vapor "BUENOS AIRES"	9 de Diciembre
Vapor "MANUEL CALVO"	9 de Enero
Vapor "LEON XIII"	9 de Febrero
Vapor "MANUEL ARNUS"	9 de Marzo

con escalas en Antofagasta, Iquique, Arica, Mollendo, Callao, Guayaquil, Balboa, Colón Puerto Colombia, Curacao, Puerto Cabello, La Guaira, Ponce, San Juan de Puerto Rico, Canarias, Cádiz y Barcelona.

Se expiden pasajes para todos los puertos de escala, incluso Antofagasta, Iquique y Arica, y para los puertos del Norte de España: Vigo, Coruña, Gijon, Santander y Bilbao, con trasbordo en Cádiz.

También recibirán carga a tipos de flete convenientes.

Esmerada atención y excelente alojamiento y trato a los pasajeros de 1.a, 2.a y 3.a clases.

Para informaciones sobre fletes y pasajes, y reserva de camarotes, dirigirse a los Agentes:

MARTINEZ, VELASCO Y CIA.	LUEJE, NIETO Y CIA.
Cochrane 653.—Casilla 108-V	Agustinas 889.— Casilla 3984
VALPARAISO	SANTIAGO

LLOYD REAL HOLANDES

Servicio Rápido por Vapores Lujosos
ENTRE BUENOS AIRES Y AMSTERDAM
CON ESCALA EN
Uruguay, Brasil, Portugal, España, Francia e Inglaterra

PROXIMAS SALIDAS DE BUENOS AIRES

"ZEELANDIA"	14 DE NOVIEMBRE
"ORANIA"	28 DE NOVIEMBRE
"GELRIA"	19 DE DICIEMBRE
— 1925 —	
"FLANDRIA"	9 DE ENERO
"ZEELANDIA"	6 DE FEBRERO
"ORANIA"	20 DE FEBRERO

Por más pormenores, dirigirse a su único agente, en Santiago:

OTTO LOOSE

HUERFANOS 1153 (altos) — TELEFONO 365 — CASILLA 382

Cía. Sud-Americana de Vapores

Línea de vapores con itinerario fijo y la más rápida a Nueva York

EN 18 DIAS

con escala en Antofagasta, Iquique, Callao, Paita y Cristóbal

Próximas salidas

"ACONCAGUA"	"TENO"
Sábado 22 Noviembre, 1 P. M.	Sábado 20 Diciembre, 1 P. M.

POR ESTA LINEA SE VENDEN PASAJES DIRECTOS A EUROPA EN COMBINACION CON LA

CUNARD LINE

SERVICIO A GUAYAQUIL

con escalas en Coquimbo, Antofagasta, Gatico, Tocopilla, Iquique, Caleta Buena, Arica, Ilo, Mollendo, Chala, Pisco, Tambo de Mora, Callao, Salaverry, Pacasmayo, Eten, Pimentel, Paita y Guayaquil

Próximas salidas

"HUASCO"	"AYSEN"
Viernes 14 Noviembre, 4 P. M.	Viernes 28 Noviembre, 4 P. M.

SERVICIO A PIMENTEL

con escala en Coquimbo, Huasco, Caldera, Chañaral, Taltal, Antofagasta, Iquique, Pisagua, Arica, Ilo, Mollendo, Chala, Lomas, Pisco, Cerro Azul, Callao, Huacho, Supe, Huarmey, Casma, Samanco, Chimbote, Salaverry, Pacasmayo, Eten y Pimentel.

Próximas salidas

"MAIPO"	"IMPERIAL"
Viernes 21 Noviembre, 4 P. M.	Viernes 5 Diciembre, 4 P. M.

Al solicitar su pasaje es indispensable la presentación del certificado de vacuna.

WESSEL, DUVAL y Cía.
HUERFANOS ESQUINA DE MORANDE, AGENTES.
COMPAÑIA TRANSPORTES UNIDOS
Estado esquina Delicias, Sub - Agentes

INFORMACIONES DEL INTERIOR

DE NUESTROS CORRESPONSALES

TARAPACA

Noticias de Iquique

(De nuestro corresponsal, por Telégrafo)

IQUIQUE, 13.—Hoy fueron embarcados 53,770 sacos de salitre, con un peso de 3.906,321 kilos.

—Ha llegado a este puerto la señorita Renée Oro, escritora argentina y utora de la película: "La Perla del Pacífico", que será estrenada en breve en los teatros de la localidad.

ANTOFAGASTA

El traslado de varios oficiales del Regimiento Esmeralda

(De nuestro corresponsal, por telégrafo)

ANTOFAGASTA, 13.—Ha sido comentadísimo en esta ciudad el decreto del Gobierno por el cual se ordena el traslado de varios oficiales del Regimiento Esmeralda.

Esta medida ha coincidido con el rumor difundido en el público de haberse producido un incidente entre la oficialidad del Regimiento y su comandante.

Como el rumor se ha difundido bastante con visos de verosimilitud se comenta en diversos tonos la medida del Gobierno.

CONCEPCION

El departamento de Rere está sin Gobernador

(De nuestro corresponsal, por telégrafo)

YUMBEL, 13.—Aún permanece acéfala la Gobernación de Rere.

Noticias extra-oficiales hicieron saber que la Junta de Gobierno aceptó la renuncia formulada por don Pedro Lagos, pero, hastal a fecha no se le ha designado sucesor.

Los habitantes de este departamento desean que cuanto antes se resuelva est asunto, ya sea reponiendo en su puesto al señor Lagos Soto, con lo cual se haría justicia a un correcto y pundonoroso funcionario, ya designándole un reemplazante.

La propaganda para fomentar el ahorro en las oficinas salitreras

HABLA EL JEFE DE LA SECCION PROPAGANDA DE LA CAJA DE AHORROS, DESPUES DE UNA RECIENTE VISITA A LAS OFICINAS DEL CANTON SALITRERO

(De nuestro corresponsal, por telégrafo)

ANTOFAGASTA, 13.— Entrevistado el jefe de la Sección Propaganda, de la Caja Nacional de Ahorros, señor Eduardo Valdés, después de una jira que acaba de realizar por las oficinas salitreras, ha manifestado su optimismo por los resultados que han rendido la labor emprendida, a fin de atraer un mayor número de imponentes para la institución.

—Según pueden comprobarlo las estadísticas, agregó, hasta el 30 de Abril del presente año, las cuentas sumaban 943, con un total de 523 mil pesos en depósitos. Seis meses después, o sea el 30 de Octubre, las cuentas llegan a 1,995, con una suma en depósito que sube de 1 millón 200 mil pesos.

Naturalmente, la campaña emprendida recientemente, hará aumentar las cuentas y las imposiciones de dinero.

Este auge de la economía popular dijo, se debe en gran parte a las actividades que despliega el Administrador de la Caja, en Antofagasta, funcionario que no desperdicia oportunidad para dar a conocer los beneficios que el obrero obtiene siendo cliente de la Caja de Ahorros.

Los sistemas de edificación, préstamos a largo plazo y otras facilidades, implantadas por el Director de la Caja de Crédito Hipotecario, señor Luis Barros Borgoño, constituyen un gran factor de atracción para obtener las imposiciones de los obreros, que se han percatado de los inmensos servicios, que prestan dichos resortes: de ahí que no escatiman sus ahorros y solicitan la instalación de ajencias distribuídas a lo largo del vasto cantón salitrero.

El señor Valdés, ha iniciado una serie de conferencias en los teatros de las oficinas salitreras, como también una campaña de prensa, a fin de demostrar los beneficios que se obtienen de esta institución.

Confío, terminó diciendo, en el éxito de la misión que se me ha encomendado, pues noto el espíritu de de los trabajadores está predispuesto para el ahorro. Por otra parte, todas las oficinas me han dado facilidades para desarrollar est campaña, pues los administrdores la han considerado provechosa, y servirá a la vez para alejar a los trabajadores de la taberna.

A bordo del "Oropesa" llegó hoy la delegación de scouts que fué a Dinamarca

DECLARACIONES DEL JEFE DE LA DELEGACION

TALCAHUANO, 13.—A bordo del vapor "Oropesa", llegó a este puerto la delegación de scouts, que fué a la concentración mundial, verificada en Estocolmo.

Entrevistado por el corresponsal, el Jefe de la delegación, señor Victor Wolnitzky, manifestó, que en esta concen-

representantes de 33 países, y que la delegación chilena después de haber participado en las distintas pruebas llevadas a cabo en la capital de Dinamarca, y, obtenido el 9.o lugar, había recorrido diversos pueblos de Europa.

La delegación seguirá mañana por mar a Valparaíso.

La Junta de Vecinos de Rere elige Alcaldes

(De nuestro corresponsal, por telégrafo)

YUMBEL, 13.—La nueva Junta de Vecinos de Rere eligió Primer Alcalde a don Paulino Viveros; segundo, a don Francisco Barrientos, y tercero, a don Artemio Figueroa.

El señor Viveros pertenecía también a la Junta anterior.

A la convención de Empleados de Aduana, que se celebrará en Talcahuano

TALCAHUANO, 13.—Mañana llegarán a este puerto las delegaciones de las distintas aduanas del país, que vienen a integrar la Convención de los empleados aduaneros, que tendrá lugar el 15 del presente mes, en este puerto.

Entre los importantes puntos que se tratarán en esta Convención, figura como el de mayor importancia, el relacionado con el escalafón aduanero y la caja de retiro y previsión social.

MAULE

El Alcalde de Cauquenes renuncia el cargo y pide la disolución del Municipio

CAUQUENES, 13.—El Alcalde de esta comuna ha enviado el siguiente telgrama a la Junta de Gobierno:

"En vista de los tropiezos y dificultades que se me ponen para poder desarrollar mi programa de trabajo, entre los mismos municipales, he resuelto renunciar la Alcaldía y esa Honorable Junta de Gobierno haría obra patriótica diselviendo esta Municipalidad.—(Firmado) **Francisco Arratia**".

La riqueza Minera de Chile

REVISTA MENSUAL DE MINAS

APARECE HOY

PUBLICA: La crisis de producción de Azufre en Chile.—Estadística Minera de Bélgica.—La génesis de los Continentes y Océanos.—La Asociación Carbonera de Chile.—Exportación e Importación de productos de la minería en Chile.—LA JUNTA DE GOBIERNO TIENE EN SU MANO LA SOLUCION DE LOS PROBLEMAS MINEROS MAS URGENTES.—Lo que han producido en los nueve primeros meses de 1924 las compañías mineras: Gatico, Tocopilla, Disputada de las Condes, Braden Copper Co., Chile Exploration, Porvenir de Huanuni, Colquiri, Oploca, Oruro, Las Vacas, Máfil.—MONOGRAFIA ILUSTRADA DE LA COMPAÑIA ESTAÑIFERA INQUISIVI.—LOS PROGRESOS LLEVADOS A CABO EN EL ENREQUICIMIENTO DE LOS MINERALES DE ESTAÑO Y EN LA METALURGIA DE ESTE METAL.—MONOGRAFIA ILUSTRADA DE LA COMPAÑIA AURIFERA POLCURA.—Estudio sobre la cuestión carbonera en Chile.—Herramientas con aire comprimido.—El problema del transporte.

Noticias de las Compañías: Porvenir de Huanuni, Las Vacas, Chacaltaya, Petrolífera Metan, San Juan de Choquetanga, Santo Cristo, Estañífera de Ocurí, Totoral Consolidada, Victoria, Oploca, Descubridora de Hurtado, El Cobre, Nueva Elqui, etc., etc.

En venta en la Librería de los señores Hume & Walker y de Zamorano y Caperán, y en todos los puestos de diarios.

ADMINISTRACION: EDIFICIO ARISTIA, PISO 3.o, OFICINA 8
CASILLA 2463 — SANTIAGO

LINARES

Renuncia del presidente de la Federación Sportiva de Linares

EL CAPITAN FERNANDO CABEZON DECLINA ESTE CARGO POR HABER SIDO DESTINADO AL REGIMIENTO TACNA.—EL GRAN RODEO DE LOS DIAS 29 Y 30 DEL PRESENTE

(De nuestro corresponsal, por telégrafo)

LINARES, 13.—El Capitán, señor Fernando Cabezón, ha presentado su renuncia como Presidente de la Federación Sportiva de Linares por habérselo destinado al Regimiento Tacna.

La Federación le prepara una manifestación, a fin de exteriorizarle el sentimiento con que lo ve alejarse de sus filas.

No obstante el corto tiempo que estaba en la presidencia de esta prestigiosa institución, ha desarrollado un excelente programa de trabajos.

En breve se le designará sucesor, para lo cual, se da el nombre del Capitán Lazo.

—La Federación prepara un gran r deo a la chilena, para los días 29 y 30 del presente mes, a beneficio del tadio.

Concurrirán a esta fiesta criolla cionados de Curicó, Talca, San Villa Alegre, Parral, San Carlos, quenes y Linares, los que deberán putarse valiosos premios.

Todos los años organiza la Federa torneos de esta naturaleza, habiendo nido siempre un franco éxito, cooperan eficazmente los hacendados localidad, facilitando los animales las corridas.

Probablemente en esta ocasión animales de los señores Bobadilla manos, Valdés Cuadra, Gustavo V Luis Rozas.

CAUTIN

Noticias de Temuco

TEMUCO, 13.—El 23 del mes en curso se medirán en esta ciudad los cuadros seleccionados de las Ligas de Foot-Ball de Temuco y Osorno.

—El 7 del mes entrante se verificará el entreciudades boxeril entre Temuco y Valdivia.

—Ha sido muy lamentado el trágico fallecimiento del señor Carlos Roeschmann, ocurrido en Purén.

El señor Roeschmann, tenía grandes vinculaciones comerciales en Temuco.

—Mañana pone término a su temporada en esta ciudad la Cía. Rates Jarques.

—Para la próxima semana se anuncia el estreno de la Cía. Lírica Oficial y Borrás.

—Ayer pasaron en viaje a Valparaíso los scouts de la brigada Caupolicán, de Valdivia, Gustavo García de la Rosa, domiro Bravo y Alfredo Bersler.

Estos excursionistas visitaron la c en compañía de sus colegas de dad. Piensan recorrer diariamente 50 kilómetros. El regreso lo har ferrocarril.

—Se han recogido al cuartel de la policía, los componentes de tenes San Patricio, General López, Rosa, Padre Las Casas y Quep tropa que regresa para aumentar dotación de la policía de Temuco.

VALDIVIA

Noticias de Valdivia

(De nuestro corresponsal, por Telégrafo)

VALDIVIA, 13.—Anoche celebró La Unión de Empleados Particulares elegir delegados a la Convención, llevará a cabo en Valparaíso.

—En Osorno se constituyó anoche Unión de Empleados Particulares, nándose la Mesa Directiva.

¿CUAL ES LA CAPACIDAD TRIBUTARIA DEL PAIS?

por el Comandante ALFREDO ARENAS AGUIRRE

Tal es el rubro del editorial de "El Mercurio" del 12 del presente. Entusiasta de las cuestiones económicas y especialmente en lo que a Chile se refiere, por ser un convencido que el problema económico en toda su complejidad, es el más grave por resolver en nuestro país, leímos con vivo interés dicho editorial, creyendo encontrar un estudio positivo del tema propuesto en el rubro con su correspondiente demostración numérica, única que da luz y convence en esta clase de problemas.

Desgraciadamente, nada de esto encontré. De su comienzo al fin, es una composición literaria con principios y pensamientos de autores extranjeros, que no es fatigoso citar; pero, omitiendo el estudio de la aplicación práctica y numérica de tales principios para resolver el tema propuesto.

El país está fatigado con 30 años de esta literatura en que se discuten opiniones y principios que ni siquiera tienen el mérito de ser propios, porque se entresacan de autores extranjeros, citándose con lealtad, es cierto, el nombre de ellos, pero sin tomarse el trabajo de analizarlos y resolver la mejor forma de su adaptación o aplicación práctica a los problemas cuya solución se busca.

El mismo editorial refiriéndose a nuestro artículo sobre el impuesto progresivo publicado el día anterior en "El Mercurio", en que hacemos la demostración numérica de los principios que le sirven de base y que justifican ampliamente su implantación, dice expresamente: "Que los que estudiamos esta clase de reformas no estamos mirando sino el papel que tenemos delante y olvidamos el conjunto de leyes que salen al paso del industrial, del comerciante, del agricultor, etc., para exigirle por mil medios una porción de su renta para sostener la maquinaria administrativa y las funciones del Estado".

Quedamos francamente maravillados de un razonamiento tan convincente. Desde luego, su fundamento no puede ser más inamovible: la suposición. Su argumento es tan convincente como el de afirmar que quien lee un libro no sabe deletrear.

Crítica semejante, en verdad que no merece los honores de un editorial.

Para que una crítica sea seria y honrada debe referirse a la materia que se critica y no a suposiciones enfermizas e infundadas.

Nuestros artículos sobre impuesto progresivo, contienen, como hemos dicho, los principios en que se funda el sistema, la forma de aplicarlo entre nosotros y su demostración numérica.

Invitamos a nuestro crítico a dejar la fraseología literaria, a descender de las alturas de los principios y pensamientos de grandes autores, y aterrizar en tierra firme, en la demostración numérica que exige todo problema económico. Pruébenos el error en este terreno y habrá hecho una honrada y sana crítica que agradeceremos.

Mantenerse en el terreno de las suposiciones, sería demostrar incompetencia en la materia y mal disimulado propósito de entorpecer la aplicación de un sistema tributario que ya ha invadido a casi todos los países del orbe, impuestos por la evolución social post-guerra, para evitar peores consecuencias allí donde las clases dirigentes creen que todavía no es llegado el momento de desprenderse de parte de sus rentas para propender al bien común de la sociedad en que viven.

A. A.

LA NUEVA LEY DE ELECCIONES

por el Mayor CARLOS SAEZ

He tratado de demostrar que el voto acumulativo no puede tener en las próximas elecciones la influencia que se le atribuye, si bien reconozco que habría sido tal vez preferible adoptar un sistema de voto distinto, a fin de evitar que en el futuro puedan hacerse sentir los inconvenientes propios de tal voto. Paso a ocuparme de la intervención que la Ley de Elecciones da a los mayores contribuyentes en las Juntas Electorales.

Se estima que los mayores contribuyentes han servido sólo como elementos perturbadores de las funciones electorales. El señor Jaramillo ha dicho, refiriéndose a ellos: "Entretanto, el mantenimiento del sistema reconocidamente plutocrático de la ley electoral actual entrega la generación de este Poder, representativo como ninguno de los anhelos o aspiraciones de la masa de nuestros conciudadanos, a un grupo reducido de personas, las más adineradas, sin atender en su designación a otra cosa que a la mayor o menor cantidad de dinero de que sean poseedores".

Hay palabras y frases que tienen un mágico poder de evocación; entre ellas, pocas más sugestivas, en la literatura política, que la frase que el señor Jaramillo ha empleado para condenar el sistema de mayores contribuyentes. Porque un sistema "reconocidamente plutocrático", en nuestros días, está condenado de hecho, sin necesidad de causa previa. Pero, si queremos formarnos un concepto libre de prejuicios sobre la cuestión enunciada, lo que debemos analizar es si el sistema de los mayores contribuyentes, tal cual ha sido consultado en la nueva ley electoral, nos expone a que en las próximas elecciones sea otra vez burlado el derecho a voto de los ciudadanos.

No sería difícil demostrar que hay cierta exageración al sostener que el acto de las inscripciones ha sido entregado sólo a las clases adineradas, ya que ello no cuadra con la letra de la ley; pero yo prefiero dar por sentado que esto sea efectivo y pregunto: ¿Estaremos por ello expuestos a que las Juntas Electorales adulteren los registros cuya formación les ha sido encomendada? Si esto fuera posible, ¿se habría evitado ese peligro entregando la generación del Poder electoral, no a "un grupo reducido de personas", como dice el señor Jaramillo, sino a un grupo numeroso, elegido tal vez entre los **menores contribuyentes** para democratizar el sistema?

Yo he mirado con recelo la intervención de los mayores contribuyentes en los actos electorales porque, la verdad sea dicha, estos señores se encuentran desprestigiados ante la opinión pública; pero la cuestión es ésta: de no echar mano de los mayores contribuyentes para la formación de las Juntas Electorales, ¿a quién se habría podido encomendar las funciones a cargo de esas Juntas? En un principio creí—y muchos camaradas fueron de la misma opinión—que las Juntas Inscriptoras Militares habrían podido hacer el empadronamiento de la población electoral, pero he visto después que esto no sería posible por ahora. ¿Qué hacer entonces?

El señor Yáñez, en el editorial que he citado en mi artículo anterior, dice a este respecto: "...para que los miembros de las juntas inscriptoras y receptoras ejerzan realmente **una función**, es menester que sean designados entre funcionarios responsables, habituados al ejercicio de la fe pública".

Pero, ¿quiénes podrían ser esos funcionarios? ¿A dónde ir a buscarlos? El señor Yáñez no lo dice. Entretanto, la ley ha adoptado una solución que se acerca a la idea expuesta, designando como miembros de las juntas inscriptoras a los Oficiales del Registro Civil, funcionarios "habituados al ejercicio de la fe pública". ¿Por qué no podrían inspirar confianza estos funcionarios dentro de una Junta Electoral? Si ellos solos hubieran tenido a su cargo los registros electorales, ¿no se habría visto en esto también un gravísimo peligro?

El señor Roldán, en la conferencia a que antes me he referido, hizo notar que se habría podido encomendar a los Notarios la formación de los registros electorales, pero al mismo tiempo llamó la atención sobre el resultado que esta medida habría dado en la práctica. Notarios no existen sino en la cabecera de los departamentos, debido a lo cual un gran número de nuestros conciudadanos habría tenido que renunciar a inscribirse, sólo por el delito de vivir en lugares apartados.

Es probable que el señor Robles, que protesta de que la nueva ley mantenga el principio de que todos los actos electorales se verifiquen en las comunas, hubiera aplaudido una solución en aquel sentido; pero, ¿cuántas personas, en cambio, la habrían tildado de antidemocrática, cuando nó de **limitación arbitraria e inicua de los sagrados derechos del pueblo soberano?**

Estima el señor Robles que el sistema de los mayores contribuyentes aumentará la influencia de los terratenientes en las comunas rurales, donde no existen sino contribuyentes de una sola categoría. Yo no veo cómo esa influencia podría ser mayor que la que esos señores han tenido hasta hoy; por el contrario, creo que con el procedimiento consultado en la nueva ley esa influencia, en todo caso, se verá más o menos atenuada. Por otra parte, ¿cómo se habría podido evitar este inconveniente? ¿Suprimiendo las inscripciones comunales? Yo no dudo de que estas inscripciones sean un semillero de abusos "en tiempos normales", pero estimo que, así como no sería posible limitar hoy día el sufragio universal más allá de lo que la ley establece, así tampoco habría sido posible quitar a los habitantes de las comunas rurales, apartadas de las cabeceras de departamento, su derecho a voto.

Si no me equivoco, la ley nada dice acerca de la autoridad que debe formar las listas de mayores contribuyentes, pero el artículo 3.o deja entender claramente que es la Junta de Gobierno quien debe hacer esto. Tampoco dice la ley, en forma precisa, quién efectuará el sorteo de los mayores contribuyentes para formar las Juntas Electorales, ni si este sorteo será público o no. Omisiones son éstas que justificarían los temores del señor Yáñez sobre la peligrosa influencia que por medio de estos actos, ajenos a todo control, podría tener el Gobierno sobre la formación del poder electoral. Pero yo creo que nadie dudará de que, dada la honradez de procedimientos del Gobierno, tales omisiones serán oportunamente salvadas.

Ahora bien, ¿la nueva Ley Electoral permitirá que se inscriban en los registros correspondientes todos los ciudadanos que tengan derecho a voto? ¿Estaremos siempre expuestos a que, mientras unos ciudadanos se vean privados de sus derechos electorales, otros puedan votar dos, tres o más veces? Si partimos de la base de que los actos electorales se van a llevar a cabo bajo la influencia de los piratas de la política, capitaneados por las mismas autoridades administrativas, es indudable que la mejor ley electoral del mundo daría entre nosotros resultados enteramente negativos. Pero, si comenzamos por aceptar que el Gobierno que hoy tenemos está empeñado en hacer que se respeten los derechos electorales de todos, no tenemos por qué temer que el próximo Congreso sea el producto del fraude y de los escandalosos atropellos a que poco a poco nos habíamos ido acostumbrando.

¿Que los mayores contribuyentes son gente maleante? Yo creo que, al menos por esta vez, no se atreverán a faltar a sus deberes ciudadanos.

C. S.

NO CONFUNDAMOS

por FERNANDO GARCIA OLDINI

En el artículo "La nueva ley de elecciones", publicado ayer, por el Mayor Carlos Sáez, se hace una confusión, que es conveniente aclarar a tiempo, entre las críticas generales formuladas a la ley, y el cargo hecho a los militares, de no haber cumplido lo que prometieron.

¿Qué prometieron los militares?

"Una inscripción amplia y libre".

Consulta esta "inscripción" amplia y libre la (nueva mesa) ley electoral?

No; rotundamente **no**.

Todo lo que se agregue a tal no, es literatura sofística o afecta a otros aspectos del flamante decreto-ley.

Comprendemos que la ley entera puede ser discutida desde puntos de mira diferentes.

Pero nos parece de elemental lógica comenzar por no obscurecer lo que es claro como un medio día de Verano.

"Los militares juraron por su fe de caballeros y el honor de sus espadas establecer **inscripciones amplias y libres**..."

Y se ha hecho matemáticamente lo contrario.

Eso es todo.

F. G. O.

NI SECTARIO, NI ANTI-MILITARISTA

Señor Director:

Mucho le agradecería diera cabida en el diario que Ud. dirige, a las siguientes líneas:

Absorbido por entero en el desempeño de las múltiples labores de mis cargos y ajeno a toda preocupación partidista en materias educacionales, fuí sorprendido hoy con la lectura, que un amigo me hizo, de un párrafo de "El Diario Ilustrado", en el que, bajo título de "Quienes firmarán las listas y quienes no", el doctor Eduardo Cruz-Coke, a quien no tengo el gusto de conocer, se sirve, injustamente, aludirme.

Creo que ha sido malévolamente informado sobre las actividades de mi modesta persona: no soy sectario ni anti-militarista, como el joven facultativo lo afirma, y estimo que ningún acto de mi vida puede merecer tales conceptos.

Saluda atte. al señor Director.

NICOLAS CANDIA.

Santiago, Noviembre 13 de 1924.

LISTA DE PRECIOS
Sobre w. Santiago

Ford THE UNIVERSAL CAR

PRECIOS SUJETOS A VARIACIÓN SIN PREVIO AVISO

	SIN PARTIDA	CON PARTIDA
Chassis chico	$ 3.800.—	$ 4.600 m/n.
Chassis camión	5.200.—	5.800.—
Voiturette	6.900.—	7.700.—
TURISMO	7.100.—	7.900.—
Coupé		13.000.—
Sedan 2 puertas		14.500.—
Sedan 4 puertas		15.500.—
CAMIÓN STANDARD carrocería de acero	8.800.—	9.500.—
Id. con techo y reja	9.900.—	10.500.—
TRACTOR FORDSON con guardabarros	$ 8.000.—	
" " sin guardabarros	7.600.—	
CARROCERÍA PARA CAMIÓN:		
Cabina Ford de acero	$ 2.000.—	
Caja y cabina	3.700.—	
Tipo Standard		
Furgón cerrado		
Góndolas 16 pasajeros		
Furgoncito sobre chassis chico		
Standard " "		

Agente: CARLOS ORREGO & C...

OCT-6-942.

COMPRE UN Ford A ORREGO!...

CARLOS ORREGO & CIA. LTDA.

HUERFANOS 819-823

TELF. ING. 2987 CASILLA 3092

SOBRE EL ARANCEL ADUANERO

El señor H. Grez Silva, Gerente de la Empresa "Zig-Zag", de propiedad de la Imprenta y Litografía Universo, casa importadora de papeles en gran escala y que persigue desde hace algún tiempo la muerte o falencia de las otras pequeñas imprentas que le hacen la competencia en el mercado, tiene la gentileza de contestar rectificando mi artículo de "El Diario Ilustrado" sobre los derechos al papel.

Comienza por declarar que sus opiniones concuerdan con las de los dirigentes de las empresas periodísticas en lo que respecta al gravamen propuesto a los papeles que ellas consumen. Cuando el señor Grez así lo afirma, un hecho tan extraordinario e inverosímil, no nos queda sino creerlo y desearle al señor Grez toda suerte de parabienes por haber conseguido esa unanimidad entre personas tan desinteresadas, y que trabajan en campos tan opuestos a los suyos.

Después se lanza en una aventura superior a sus fuerzas, allegando cifras que pretenden justificar sus afirmaciones respecto a la cuantía del gravamen a las revistas y a los diarios de provincias. Todos los datos concretos que cita están totalmente equivocados y no es posible encontrar uno sólo que corresponda a la realidad.

Dice el señor Grez que los diarios de provincia compran el papel a un precio que fluctúa entre 80 y 90 centavos el kilógramo.

La resma de 19 kilógramos se vende en plaza a $ 20.55, o sea por kilógramo a razón de $ 1.09 y no 80 o 90 centavos. La resma de 20 kilógramos se vende en plaza a $ 23, o sea por kilógramo a razón de $ 1.15.

Siendo el derecho de 10 centavos oro, dice el señor Grez, el recargo corresponderá a un 25 o|o, y siendo el derecho de 15 centavos oro, el recargo subirá a 50 o|o. Se ve que las matemáticas en el señor Grez, andan por los suelos y su lógica, verdaderamente maravillosa.

Veamos qué gravamen representa para un diario de provincia el derecho propuesto.

Cada diario se compone de una hoja tamaño medio mercurio, que a los precios indicados anteriormente, representa un valor de 1.09 centavos. El gravamen propuesto equivale a 0.57 centavos por ejemplar, y como cada uno se vende al público en veinte centavos, éste representa un recargo de 2.8 por ciento. El señor Grez sostiene que esa cifra es de 50 o|o.

Como consecuencia de este gravamen de 2.8 o|o, el señor Grez sostiene que las imprentas se van a cerrar, que los periodistas se morirán de hambre, y como es lógico, la cultura no se podrá difundir y el oscurantismo espiritual, a causa de la muerte de los periodistas, sentará sus reales en nuestro pueblo ignorante. Tirito de susto al pensar en tamañas calamidades.

El gravamen a las revistas de la Empresa "Zig-Zag" será como sigue:

"Zig-Zag" pesa 160 gramos por ejemplar. El derecho de 15 centavos oro equivale 7.2 centavos por ejemplar. Como se vende a un peso cada uno, el recargo será de 7.2 o|o.

"Sucesos" pesa 100 gramos por ejemplar. El derecho equivale a 4.5 centavos por ejemplar. Como se vende a 60 centavos, el recargo será de 7.5 o|o.

"Familia" pesa 230 gramos por ejemplar. El derecho equivale a 10 centavos por ejemplar. Como se vende a $ 2 cada uno, el recargo será de 5 o|o.

Dice también el señor Grez que el papel que usan los diarios tiene un peso superior a 55 gramos porque los técnicos así lo han demostrado. No conozco ningún técnico sobre estas materias que posea título universitario que lo acredite en tal sentido. Tan técnico puede ser un suplementero como el señor Grez o el que escribe estas líneas. El Administrador de "El Mercurio", que no tiene título universitario de "técnico pesador", puede decirle al señor Grez con mayor autoridad, cuánto deben pesar los papeles que compra y cuánto pesan en la realidad. Se convencerá después que el famoso técnico a su servicio, o es un poeta o un novelista de mucha imaginación.

En los Estados Unidos de Norte América se permite la importación libre de derecho aduanero al papel en bobinas que usan los diarios y se grava a todos los papeles que usan las industrias gráficas con derechos semejantes a los pedidos por la Comisión del Arancel. Se tiene especial cuidado en definir lo que se entiende por papel de diarios y se aplica un gravamen protector al papel que no corresponda a tal definición. Dice el Arancel mencionado: se entiende por papel de diarios a un papel cuyo peso por metro cuadrado sea de 52 gramos con una tolerancia de 10 o|o hacia arriba o hacia abajo. Debe contener 70 o|o de pasta mecánica de madera y venir en bobinas cuyas dimensiones también se enumeran.

Esto se ha hecho en un país que defiende sus industrias nacionales contra las acechanzas de los importadores que no representan valores para el porvenir de un país por cuanto sus ganancias las exportan, empobreciendo a la colectividad.

Si en nuestro país, donde se sabe que tenemos las materias primas para independizarnos del extranjero, los capitales necesarios para desarrollar esas actividades industriales, y la fuerza de voluntad y energía indispensables para vencer las dificultades de una empresa de gran aliento, como lo es la de producir todo el papel que se consume en el país, no comprendemos cómo puede un estadista fijarse en pequeñeces como las que vengo comentando, para obstaculizar la creación de una riqueza nacional de gran importancia.

[illegible] MATTE LARRAIN.

NOTAS POLITICAS

Comité del Centro Liberal

Para mañana a las 9.30 de la noche, están citados los miembros del Comité Liberal designado por el Centro Liberal de Santiago, a fin de tratar interesantes asuntos de actualidad.

En el Club Presidente Balmaceda

LA COMISION ORGANIZADORA DETERMINA SU CLAUSURA TRANSITORIA A FIN DE PROCURAR LA UNIFICACION LIBERAL DEMOCRATICA

Ha llamado la atención que el Club Presidente Balmaceda haya mantenido sus puertas cerradas ayer, no permitiéndose el acceso sino a determinadas personas, es decir, a las que tienen ingerencia con el movimiento del Club.

Esta clausura obedece a una resolución adoptada por los propios elementos dirigentes de ese Centro Político y Social.

Los legatarios del D. J. Elías Balmaceda, a cuya generosidad se debe la existencia de este Club, resolvieron que se diera forma definitiva a su organización; y, al efecto, designaron una Comisión compuesta por los señores don Pedro Opazo Letelier, don Absalón Valencia, don Tito V. Lisoni, don Juan 2.o Meyerholz, don Marco A. de la Cuadra, don Oscar Urzúa Jaramillo, don Fernando Balmaceda Bello, don René de la Jara, don Roberto Sánchez García de la Huerta, y don Augusto Vicuña Subercaseaux, para que estudiara y resolviera la mejor fórmula para llegar al fin deseado.

Esta comisión, después de celebrar varias sesiones, ha acordado clausurar transitoriamente el Club a fin de efectuar diversas reformas en el local y estudiar algunos puntos de interés para su marcha futura.

En pocos días más, el Club abrirá sus puertas nuevamente, en forma que, a no dudarlo, merecerá los aplausos de todos los que tengan derecho a frecuentar sus salones.

Elección de Mesa del Partido Demócrata

Esta noche, a la hora anunciada, se reunirá en sesión extraordinaria el directorio General Demócrata a fin de proceder a la elección de la mesa directiva del partido.

Como se recordará, en la sesión que este organismo celebró el Martes último, no se produjo votación con mayoría suficiente requerida por los estatutos para la proclamación del presidente, pues los votos se dieron en forma dispersa por varios de los candidatos. El que obtuvo el más alto número de votos fué el señor Luis Enrique Concha. En atención a este hecho y a fin de procurar algún acuerdo entre los directores generales tendiente a uniformar los criterios con respecto a la persona que será designada presidente, se acordó la sesión extraordinaria de hoy.

PARTIDO DEMOCRATA

AGRUPACION DEMOCRATA DE LA COMUNA DE YUNGAY.—Esta colectividad está citada para el Domingo 16 del presente para efectuar la elección ordinaria de directorio 1924-1925.

La idea reinante entre todos los elementos es la designación de hombres que encaucen los más sanos propósitos de democracia y rectitud en sus procederes.

La votación empezará a las 9 de la mañana.

CENTRO DE PROPAGANDA DEMOCRATA (25 y 24 Rural).—**Conferencia:** El Domingo 16 del presente se llevará a efecto en este Centro (Vera 504), una conferencia que será dada por el distinguido periodista señor Conrado Ríos Gallardo.

Dada la vasta cultura y preparación del señor Ríos Gallardo, hemos sabido que existe gran interés por acudir a esta conferencia.

La conferencia empezará a las 10 A. M., y se titulará "El momento actual".

La entrada es libre.

WASHINGTON
$1.60
CIGARETTES
FINEST
VIRGINIA

CLUB [illegible] TORRE-ALBA".—Cítase a sesión extraordinaria de junta general para mañana Sábado 15, a las 9 P. M., en nuestro salón social, San Diego 188.

La tabla fijada para esta importante asamblea es la siguiente:

1. Elección del nuevo directorio del club;
2. Reformas reglamentarias para la próxima Convención;
3. Estudio de las deficiencias de la nueva Ley Electoral;
4. Alza de las tarifas tranviarias y
5. Carestía de los artículos alimenticios y habitaciones.

$ 175.-
TRAJES EN RICO CASIMIR OFRECE
"BARRERA SASTRERIA"
826 — AGUSTINAS — 826
N-15

Viña San Pedro
(J. G. Correa Albano)
EL MEJOR VINO

Sociedad Comercial de los Contadores Titulados por el Estado
Ponemos en conocimiento del comercio en general, que sus oficinas están en
HUERFANOS 1223 — TEL. 625 — CASILLA 2972

TORONJILINA
QUITA LA CASPA

BODEGAS
CON DESVIO PROPIO
A Estación Alameda
Ofrecemos en venta o arriendo, en nuestros terrenos de
Avenida Exposición
dotada de pavimento definitivo.
HOLZMANN Y ARAYA
Estado 250 — Oficina 1

300 Dollars
menos de su precio, véndese HUDSON nuevo, último modelo.
TRATAR Y VERLO:
[illegible] Herman Hnos.
BANDERA ESQUINA DE SANTO DOMINGO

AGUARDIENTE
GARANTIDO DE UVA
en venta una partida, precio de ocasión. También ventas por menor.
Dirigirse:
DANIEL TABORGA
RECOLETA — MANZANO 536
[illegible]fono Inglés N.o 947
Casilla N.o 2410

"EPIZOOTIA"
¿COMO ATACARLA?
SAN ANTONIO 457
SCHMIDT

CORREAS
de suela, lona cosida, pelo de camello, balata
Ofrece a los precios más convenientes
FUNDICION LIBERTAD
Libertad 53 y 58

COMIDA.— Antenoche se efec ió en el Club de la Unión la omida que un grupo íntimo de migos ofrecía al señor Ricar o Ariztía Ariztía, para despedir de su vida de soltero.

Asistieron los siguientes seño es: Ricardo Ariztía Ariztía, Lin or Pérez Gacitúa, Hugo Valdés forandé, doctor Alberto Busshots, Luis Lira Vergara, doctor)scar Avendaño Montt, Fernan o Silva Yoacham, Fernando Gu érrez, Ramón Salinas Donoso, octor René García, José Valdés ernández, Alfredo Donoso, Egi io Reyes, Pedro Montt Smith, uis Sommers Aldunate, Julio azo Silva, Luis Varas Gómez, uis Rodríguez, Eduardo Silva oacham, Alfonso Montt Smith, oberto Vergara Donoso y Al erto Finlay Rodríguez.

—El Domingo se efectuó la co ida que el maestro Francisco iccione ofreció al Director Ge eral de la Casa Editora Nicordi e Milán en Buenos Aires, señor uido Valcarenghi y su distin uida señora, que están de paso or Chile.

El señor Piccione en sentidas ases recordó la fundación de la asa Nicordi en Milán, hace más e un siglo, y los altos fines de ltura universal y artística que a inspirado a sus directores.

Contó cómo habían pasado por lla los grandes genios musicales e Italia y de otras naciones, des e Cimarosa, Elossini, Verdi, etc.

Contestó agradeciendo la mani estación en hermosas palabras, l señor Volcarenghi.

El maestro Francesco Piccione ecutó al piano, con aquella co ocida exquisitez, varias de sus spléndidas composiciones que eron muy aplaudidas.

ENFERMOS.— Continúa enfer o don Enrique Riesco Errázu .

REUNION SOCIAL DE MODA. La elegante sala de té de la asa Gath y Chaves se ha de ver oncurridísima durante la reu ón social de moda de esta tar e y que se ejecutará un intere ntísimo programa de música de élebres autores.

He aquí el selecto programa e música:

Primera parte:

1. Mozart— Idomeneus (ouver re).
2. Tschaikowsky. — Chanson iste.
. Beethoven.— Minuetto de la infonía N.o 1.
4. Debussy.— Clair de Lune.
5. Dvorak.— Dos Valser.
6. Wagner.— El Buque Fantas a (fantasía).

Segunda parte:

1. R. Strauss.— Der Rosenka alier (Suite).
2. Chaminade.— Air de Ballet.
3. Brahms.— Danza Húngara .o 2.
4. Wagner.— Siegmund's Lie eslied (Walkirie).
5. Moszkowsky.— Marsch der werge.

IN-MEMORIAM.— (Hoy Vier es 14, primer aniversario del llecimiento del señor don Fe erico A. Delfín, se rezará una isa por el eterno descanso de su ma en el oratorio de don Her án Domeyko, Cueto esquina de anto Domingo, a las 8 A. M.

MANIFESTACION.— Con mo vo de la partida a Buenos Ai es de la distinguida artista se ora Ernestina Desimone de Fer ández (Eddef) le fué ofrecido yer por la señora Gabriela de aldés Montt un té en Gath y haves, como homenaje por su sfuerzo y sinceros deseos de un ompleto triunfo en el vecino aís.

TE.— La señora Isidora Boo en de Pinto ofreció ayer un té un grupo de sus relaciones en residencia de Viña del Mar.

Asistieron, entre otras, las si uientes señoras: Lucrecia Mu oz de Bustos, Adela Solar de Vilson, Magdalena Vergara de ómez, María Teresa Torres, Ana uisa Torres, Ismaela Tanco de illegas, Teresa Bolton de Sánhez Cifuentes, Francisca del Río e Serrano, Olga Bustos de Rivea, Matilde Pinto de Edwards, rma M. de Lekinovic y María ustos Muñoz.

LA HIGIENE INTIMA ES LA BASE DE LA FELICIDAD FEMENINA
Gynesil
BOTICA FRANCIA ESTADO 154

LA TERRAZA DEL CERRO SANTA LUCIA

es el mejor local de Verano para bailar Usted se convencerá concurriendo al

BAILE

que se verificará el próximo Domingo y que será amenizado por una Banda Militar y por una Orquesta Jazz-Band.

Es indispensable para complementar la elegancia en nuestros balnearios, el emplear para peinarse, la famosa "GOMINA" Americana Brady, que es la única que mantiene, tanto en las damas como en los hombres, un peinado brillante y de una solidez a toda prueba contra los vendavales de las playas.

La "GOMINA" Americana Brady se encuentra en todas las Peluquerías, Farmacias y Droguerías.

Unico concesionario:

A. DOBRY. — SANTIAGO.

Por mayor: Daube y Cía. y Droguería Francesa.

LA GRAN FIESTA ARTISTICO-SOCIAL DE ESTA NOCHE EN EL VICTORIA

LA FIESTA DARA COMIENZO CON LA PRESENTACION DE "ALFILERAZOS", POR LA COMPAÑIA BORRAS. – EL HOMENAJE DE LOS POETAS LAUREADOS A LA BELLEZA CHILENA.–BORRAS RECITARA "LA HUELGA DE LOS HERREROS".

La velada será presidida por la Reina de la Belleza chilena, señorita Pila Subercaseaux Aldunate

Un acontecimiento artístico social de vastas proporciones asumirá el acto que esta noche ofrecerán "La Nación" y "Zig-Zag" en homenaje a la belleza chilena y a su Reina la señorita Pila Subtrcaseaux Aldunate.

El concurso de selección organizado por nuestro diario y "Zig-Zag", ha venido a poner aún más en relieve la tradicional belleza de nuestras mujeres, belleza que hizo enormemente difícil el trabajo del jurado, pues entre tanta belleza era dificilísimo otorgar el triunfo a las más perfectas. El jurado compuesto por los distinguidos representantes de Francia Uruguay y Argentina después de una ardua labor, designó como las bellezas representativas de nuestro país a la señora Cecily Coock de Wittig y a las señoritas Tetcia Cumming's von Maan, Laura Montano Massolini, Berta Robinson Rodríguez, Pila Subercaseaux Aldunate, Georgina Trivery Brunet y Nina Vial Palma y de entre estas a la señorita Subercaseaux Aldunate, como Reina de la belleza chilena. El jurado como un elogio a nuestras bellezas de provincia dejó establecido, que su decisión no es absoluta, pero que el fallo debió darse en esa forma, por pecar las fotografías de provincia de deficiencias gravísimas, que impedían obtener una impresión exacta de la persona. La velada de esta noche dará comienzo con la representación de la hermosa comedia dramática de Jacinto Benavente, "Alfilerazos", por la compañía que dirige el eminente actor Enrique Borrás, quien además como un homenaje personal suyo a nuestras bellezas, recitará la delicada composición de Francois Copee, traducida por Ricardo Catarineu, "La huelga de los herreros".

La segunda parte se desarrollará conforme al siguiente programa:

a) Discurso de ofrecimiento

b) Canto a la mujer, poesía por don Alberto Rees primer premio).

c) Canto a la mujer, poesía por don Miguel Castro tercer premio).

e) El Puerto, poesía de don Carlos Casasus primer premio, tema libre).

f) "La huelga de los herreros", por Enrique Borrás.

En nuestro sociedad, la fiesta de esta noche ha despertado el más gran entusiasmo y una prueba de ello es la totalidad de los palcos han sido tomados como la platea. Las pocas localidades que quedan disponibles se encuentran a la disposición de los interesados en la boletería del Victoria desde las 10 A. M.

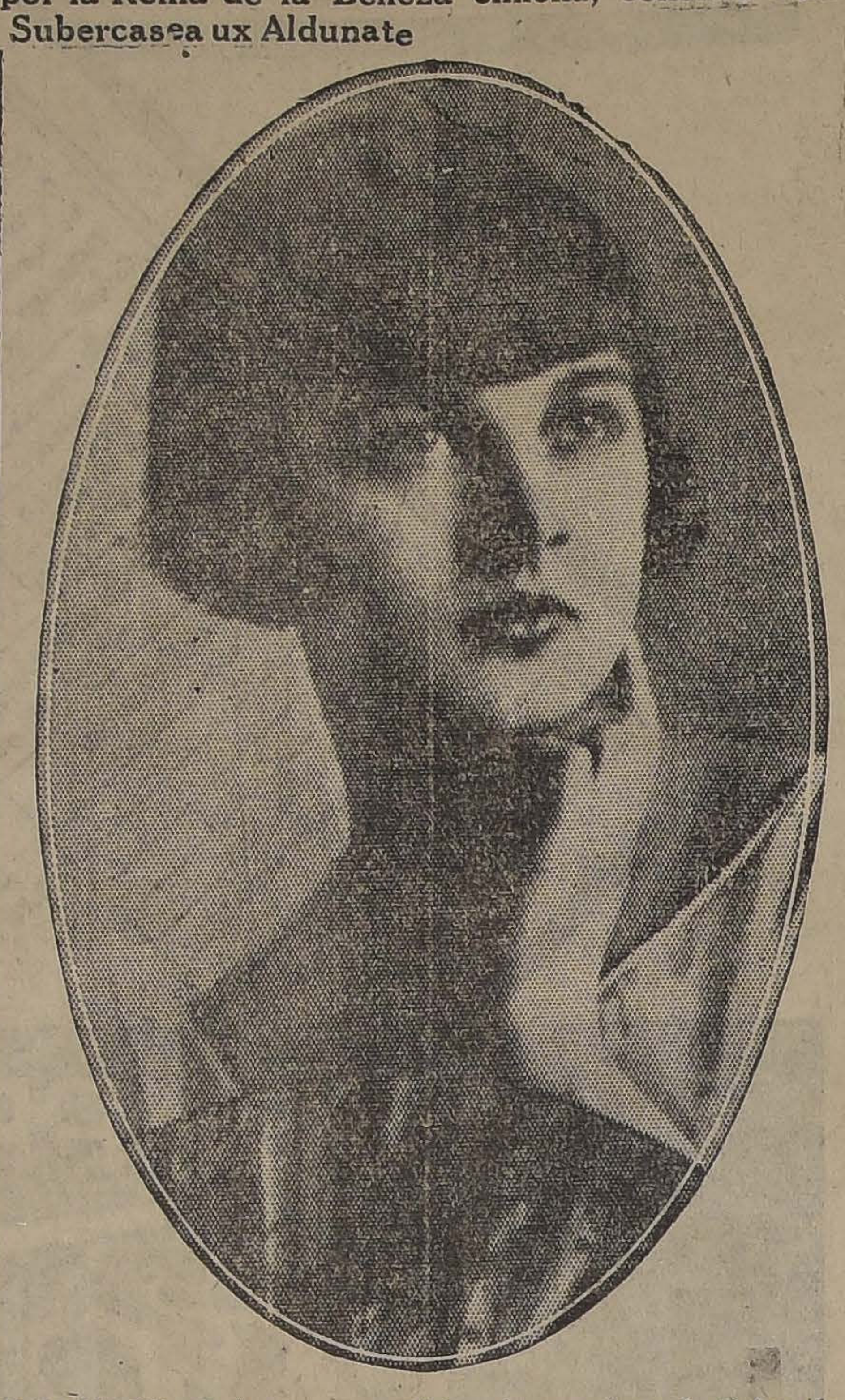

Señorita Pila Subercaseaux Aldunate, proclamada Reina de la belleza Nacional, y en cuyo honor se realiza esta noche la velada en el Victoria

La fiesta de esta noche será presidida por la Reina de la belleza chilena, señorita Pila Subercaseaux Aldunate, quien ocupará el palco de honor acompañada de las demás bellezas premiadas.

EL ARTE FOTOGRAFICO DE LLAGUNO

La realización del gran concurso de belleza femenina de "La Nación" y "Zig-Zag", ha servido, aparte de la revelación de tipos extraordinarios de belleza, para poner de manifiesto el progreso alcanzado por la fotografía en nuestro país.

La exaltación del retrato pictórico, colocado siempre en un sitio de aristocracia, ha relegado a segundo término, el retrato fotográfico, pero el buen sentido comienza a imponerse y a dar a este último su verdadero y justo valor artístico. Porque en realidad la fotografía ha dejado de ser una industria mecánica y fría para transformarse en otra de arte delicada, capaz de revelar no sólo capacidad técnica del que la cultiva sino también una personalidad y un temperamento artístico. Un retrato fotográfico precisa ahora toda una composición cuidadosa de luz, de color, de pose y hasta de argumentación. Para esto es indispensable cultura y sentido artístico cultivado.

Es este arte fotográfico ya refinado el que ha puesto de manifiesto Carlos Llaguno en los numerosos retratos que presentó al concurso de bellezas. Hay en estas composiciones fotográficas primorosas manifestaciones artísticas que lo revelan como un conocedor profundo del arte fotográfico, no sólo en las dificultades técnicas que ofrece la fotografía, sino además en esa otra labor compleja y difícil que debe desarrollarse para reproducir la personalidad íntima del sujeto Llaguno había ya obtenido triunfos importantes fuera de Chile; se ha presentado entre nosotros con el conocimiento ya adquirido, pero ha seguido cultivándolo afanosamente, convencido de que sólo el estudio puede llevar a la verdadera perfección artística. Entre los triunfos de [illegible] el premio que ganara en la Exposición de Arte Fotográfico de París celebrada el 22 y a la cual concurrieron 724 fotógrafos de diversas partes del mundo, entre otros el famoso van Riel de Buenos Aires. El señor Llaguno es, además, miembro de la Academia Fotográfica de Milán. Este artista ha sentado así sólidamente su prestigio; sus trabajos en bromo óleos que reproducen las vibraciones más puras del retrato con un colorido casi imperceptible y sus difíciles trabajos en pigmento y goma bicromatada, lo presentan como un técnico y un artista consciente de la fotografía.

Su triunfo en el concurso de bellezas de "La Nación" no es sino el fruto de una labor honrada de estudio y de un temperamento artístico delicado.

JABON BORAXOL SIN RIVAL

¿DESEA UD. PASAR UNA TARDE FRESCA Y AGRADABLE?

Concurra el próximo Domingo al

BAILE

de la Terraza del Cerro Santa Lucía.

El Domingo último asistieron más de 2,000 personas.

FUNERALES DEL SEÑOR RAMON FERRADA.—Una numerosa concurrencia asistió a los funerales del señor Ramón Ferrada.

Sus dotes de caballero y de actividad hiciéronle granjearse generales simpatías entre el barrio Portales, cuyos vecinos acudieron a despedir sus restos a su última morada.

En el Cementerio hicieron uso de la palabra el secretario de la 3.a Comuna Portales, señor Salvador Córdova, y el secretario del Centro de la Juventud Demócrata, señor Oviedo.

DE EUROPA.—Anoche llegó de regreso de Europa, la familia Pereira Irarrázaval.

RESIDENCIA. — El Dr. Raúl Ventura Juncá ha trasladado su estudio y residencia a Riquelme 140.

BAUTIZOS.—Ha sido bautizado Carlos Alberto Rosemary Chacón, hijo del señor Manuel Rosemary y de la señora Laura Chacón de Rosemary.

Actuaron de padrinos el señor Eduardo Chacón Vaccaro y la señorita María González von Marées.

—El 10 del presente fué bautizado Roberto Francisco, hijo del señor Roberto Rojas Morán y de la señora Lucila Vargas de Rojas.

Fueron padrinos el señor Juan Loveluck y la señorita Blanca Urzúa.

¿DONDE VESTIR BIEN?

ACUDA HOY A

"El Precio Fijo"

Delicias 2675, casi esq. de Sotomayor

No se arrepentirá

Neurastenia

se cura rápidamente con el afamado específico

NER-VONOIDE

Vigoriza el cerebro, alimenta los nervios, tonifica el sistema muscular, aumenta el apetito y restablece el verdadero equilibrio orgánico produciendo un sueño reposado.

En venta en todas las boticas bien surtidas del país.

Preparado únicamente por el

Laboratorio Francia.

SANTIAGO

MATINEE INFANTIL.—

La niñita Blanca Lazo Zegers ofreció ayer tarde una agradable matinée a un grupo de sus amistades con motivo de su cumpleañoñs, a la cual asistieron las siguientes niñitas:

Blanca Lazo Zegers, Eugenia Cisternas Holley, Viola Colvien, Teresa Cisternas Holley, Inés Ruiz Zegers, Matilde Holzman, Lili Pérez Freire, Elsa Zegers C., Olga Ruiz Zegers, Silvia Fernández Zegers, Elías Lazo, Olga Lazo Zegers, Laura Holzman, Raquel Colvin, Gladys Colom, Ana Harovitz, Lucía Maldonado, María Salas Merino, Julia Salas Merino, etc. y los siguientes jóvenes: E rique Irarrázaval Mac-Clure, Jo ge Navarrete Zegers, Santia Giannelli, Arturo Fernández Z gers, Carlos Gianelli, Galo I rrázaval y otros.

HOY

ES EL ULTIMO DIA

QUE HEMOS DESTINADO PARA LA MAS COLOSAL LIQUIDACION OFRECIDA EN LOS ULTIMOS TIEMPOS EN EL RAMO DE TEJIDOS DE PUNTO.

NUESTROS PRECIOS, FUERON LA SORPRESA MAS GRANDE QUE HA TENIDO NUESTRA CLIENTELA, QUE ALCANZO A APROVECHAR ESTAS OFERTAS.

PARA LAS PERSONAS QUE NO ALCANZARON A HACER SUS COMPRAS, NUESTRAS FABRICAS ESTAN ELABORANDO CON EXTRAORDINARIA RAPIDEZ GRAN VARIEDAD DE ARTICULOS DE ULTIMA NOVEDAD, LOS CUALES OFRECEREMOS A PRECIOS AUN MAS REDUCIDOS.

RESERVE SU DINERO PARA LA PROXIMA OFERTA, QUE DENTRO DE BREVES DIAS CONOCERA EL PUBLICO.

Artículos de Lana

TRAJES sastre de lana con seda, valían $ 200 y 250, rebajados a. . . . .$	79.00
PALETOES lana punto grueso, en todos colores, valían $ 90, rebajados a. . . . .$	39.00
PALETOES lana punto fino, valían $ 85, rebajados a. .$	35.00
PALETOCITOS lana para guaguas, tejido a mano, valían $ 20 y 25, rebajados a. . . . .$	11.00
PALETOES de hilo negros, valían $ 50, rebajados a. . .$	22.00
CASACAS de lana todos colores, valían $ 60 y 70, rebajados a. . . . .$	27.00
CAPITAS de lana para niñitas de 3 a 6 años, valían $ 60 y $ 50, rebajados a. . . . .$	24.00
CHAMBRITAS de lana para guaguas, valían $ 10, rebajados a . . . .$	4.50
CHALES de lana doble, blanco, rosa y perla, valían $ 65, rebajados a. . . . .$	45.00
TERNITOS lana punto grueso, con gorro, valían $ 40, rebajados a. . . . .$	20.00
TERNITOS de jersey, casaquita listada, con gorro, valían $ 40 y $ 50, rebajados a. . . . .$	25.00
TERNITOS lana con seda, novedad, valían $ 50, rebajados a. . . . .$	27.00
TRAJES sastre de seda tejido, novedad, valían $ 300, rebajados a. . . . .$	110.00

Artículos de Seda

PALETOES de seda tejido grueso y fino, valían $ 180, rebajados a. . . . .$	75.00
CASACAS de seda último modelo, valían $ 80, rebajadas a $	35.00
CASACAS de seda, modelo blusón, valían $ 120, rebajadas a. . . . .$	38.00
CASACAS de seda bouclette, valían $ 140, rebajadas a $	39.00
ECHARPES de seda con guarda, valían $ 120, rebajados a . . . .$	63.00
BUFANDAS de seda bouclette, valían $ 80, rebajadas a $	38.00
BUFANDAS de seda largas, rayadas, vertical y horizontal, valían $ 75, rebajadas a . . . .$	29.00
BUFANDAS de seda en color negro y blanco, valían $ 75, rebajadas a. . . . .$	32.00
JERSEY de hilo para niños, todos tamaños, valían $ 15 y 20, rebajados a. . . . .$	8.00
TERNITOS de hilo para niños, valían $ 25, rebajados a . $	14.00

Fábrica de Tejidos "The Jersey"

Depósito de Ventas de esta GRAN REALIZACION

21 DE MAYO

ESQUINA DE SANTO DOMINGO

OPERACION. — En el Pensionado de San Vicente ha sido sometido a una delicada operación, el señor Kleinhaus por el doctor J. Bronfman.

Su estado es de franca mejoría.

GRAN LIQUIDACION

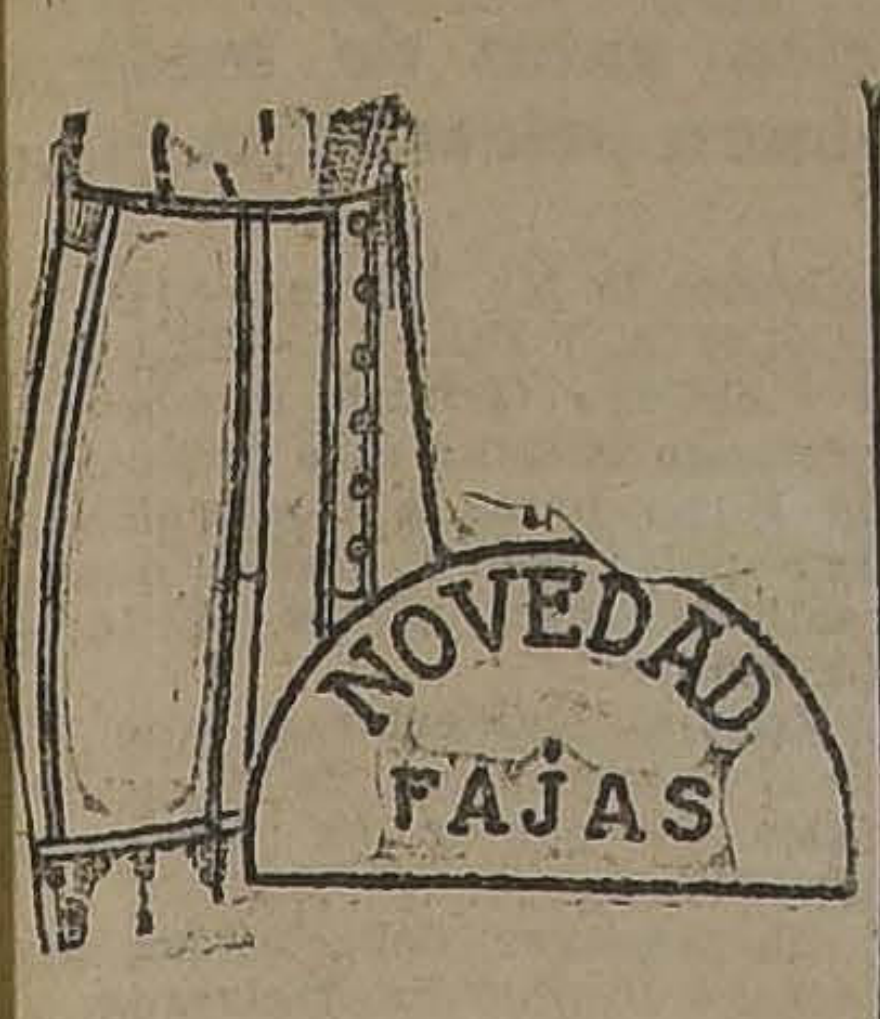

Para adquirir un buen corsé o una espléndida faja, perfectos, cómodos y no caros, a "La Flor del Día".

También esta casa, por transformación del local, realiza todo su actual surtido de calzado fino.

LA FLOR DEL DIA

SAN ANTONIO 98, ESQ. MONEDA

DON JOAQUIN RODRIGUEZ BRAVO.—Ayer dejó de existir en esta ciudad este distinguido caballero, cuyas dotes morales y labor intelectual lo colocaron a la altura de nuestros hombres más eminentes. Abogado de primera talla jurisconsulto y tratadista, escritor e historiador, ocupó siempre un puesto sobresaliente en las ciencias legales de este país.

Desde muy joven demostró sus extraordinarias condiciones y su competencia para los estudios profundos. en 1882 publicó su primera obra, en que estudia los políticos y gobernantes de ese tiempo, y en cuyas páginas ahonda en trascendentales observaciones sobre el desenvolvimiento institucional de la República, que a la vez son una fuente de información serena de toda una época.

En 1887 obtuvo el primer premio en el Certamen Varela con su notable tesis "La Iglesia y el Estado" y en 1888 dió a luz la más importante de sus obras jurídicas "Estudios Constitucionales", en que aborda el examen crítico y científico de las principales materias de nuestra Carta Fundamental.

El año 1890 publicó un estudio sobre don José Victorino Lastarria, analizando el desenvolvimiento intelectual y público de Chile en un período de más de medio siglo, y últimamente entregó a la circulación el primer volumen de su obra sobre la revolución de 1891, dejando en prensa el segundo y último de tan meditado y erudito trabajo histórico y político.

Don Joaquín Rodríguez Bravo

Colaboró en los principales diarios y revistas nacionales sobre los temas de su especialidad y puede decirse, que durante largos años tuvo el cetro de la crítica y de la observación científica entre nosotros en las materias relacionadas con la jurisprudencia, la sociología y la filosofía de la Historia.

Fué también el señor Rodríguez Bravo un periodista notable, y su pluma y su palabra estuvieron siempre al servicio de las ideas liberales.

Dotado de extensa ilustración y de un alto espíritu de justicia, fué un abogado verdaderamente prestigioso y probo.

Durante su larga vida—pues muere a los 72 años—el señor Rodríguez Bravo no hizo sino el bien, desparramando donde le fué dable los frutos de su corazón desinteresado y noble. Su consejo fué siempre oportuno y honrado, y formó a jóvenes que hoy son distinguidos profesionales y hombres de estudio.

El país sufre, con el desaparecimiento del señor Rodríguez Bravo, una grande e irreparable pérdida.

CASIMIRES INGLESES

Llegó nuevo surtido, desde $ 20 el metro

POR MAYOR Y MENOR

Palas y Azadones de la Fábrica "Brades" de Inglaterra

Representa la casa en Valparaíso, CASTRO Y RIQUELME, Agentes de Aduana, autorizados. Desembarques, trasbordos y comisiones en general.

JAMES DAVEY

HUERFANOS 716

"DRYCO"

El alimento insuperable para criar niños sanos y robustos.
El único similar a la leche materna.

EN VENTA EN TODAS LAS BOTICAS

NO MAS FEAS

La persona más fea se pondrá bonita al momento usando la Maravillosa Leche de Rosas de Werck, crema de la Reina de Hungría Rojo líquido de Werck. Leche Ideal de Werck y los fragancicsos Polvos de la Reina de Hungría de Werck.

Pedidos a DAUBE y Cía., y en todas las Boticas de la República

Coro de señoras: ¡Que viva! ¡Que viva! La CREMA del HAREM

LO QUE DICEN LOS MEDICOS:

En mi práctica profesional he usado, con bastante frecuencia, el Nervotón 18 y declaro que es tan eficaz como sus similares extranjeros, teniendo sobre ellos la ventaja de su bajo precio.

La industria farmacéutica nacional se honra con productos tan bien preparados como los de la marca 18.

Dr. A. Z. Z.,
Rancagua.

El facultativo que suscribe, certifica: que ha empleado con franco éxito en su clientela particular, muchos de los preparados de la marca 18 y que todos le merecen viva aprobación por lo bien conceptuados de sus fórmulas y su buena preparación.

Me es grato dejar especial constancia del valor tónico reconstituyente del preparado Nervotón 18, el cual puede competir con brillo al lado de sus similares estranjeros.

Dr. E. U. M.,
Santiago.

CONSEJO NACIONAL DE MUJERES. — Cítase a sesión de asamblea para hoy a las 5 1|2 P. M. Se encarece la asistencia a todas las socias, pues se resolverá la situación en que quedará el Hogar de las Estudiantes el próximo año.

Local: Delicias 465.

PARTE. — Circula el siguiente:

Mariano Ruiz Correa invita a Ud. a la bendición de su matrimonio con la señorita Olivia Prieto Letelier, que se efectuará en la Iglesia de las Agustinas el Domingo 23 del presente, a las 11 1|2 A. M.

Santiago, Noviembre de 1924.

CIRCULO ESPAÑOL.— Para el próximo Domingo 16 del presente, a las 6 1|2 de la tarde, anuncia este centro social una matinée dedicada a las familias de sus socios.

Aux Galeries
La Samaritaine

— SAN ANTONIO 523 —

Sigue vendiendo confecciones a los siguientes precios:

BATAS en popelina de lana, a . . . . . . $ 90
BATAS de Marrocain a . . . . $ 85
TRAJE sastre, a . . . $ 165
TRAJE sastre de tres piezas, a . . . . . . $ 275
BATAS de seda, desde . . . . $ 150
ABRIGOS de finísima lana, dibujos cuadros grandes, a . . $ 145

— SAN ANTONIO 523 —
Al lado del Teatro Alhambra

VIERNES

Ultimos Dias

SABADO

DE NUESTRA GRAN

VENTA EXTRAORDINARIA

AUN LE QUEDAN A UD. DOS DIAS, para aprovechar las Grandes Oportunidades

Si todavía no nos ha visitado hágalo HOY MISMO, pues Mañana a las 7 1|2 P. M. esta venta tocara a su FIN

SECCION BLANCO

SERVILLETAS de granité con guarda calada, para té, cada una $ 1.20
SERVILLETAS para mesa, en damasco Italiano, clase extra, 60 por 60, cada una . . . $ 1.95
CREA GRANITO, buena calidad, el metro, a . . . $ 3.45
SABANAS DE CREA, buena calidad, para una plaza, cada una $ 7.20
CREA 3|4 de hilo, ancho 2 metros, $ 8.20, y de 1.60, a . . . $ 7.20
GENEROS FELPUDOS para toallas, el metro, a . . . $ 4.30
COLCHAS blancas de piqué, tamaño para plaza y media, cada una . . . $ 29.50

CREA clase extra, ancho 160, a . . . $ 5.30
GENEROS FELPA "OSMAN", especial para sábanas de baño, el metro, a . . . $ 15.50
SALIDAS DE BAÑO, para señoritas, en rica felpa OSMAN, en color, distintos modelos, cada una . . . $ 47.00
TOALLAS granité de hilo, cada una . . . $ 4.20
FUNDAS con guarda y pespunte calado, en buen lienzo, cada una . . . $ 1.85
COLCHAS blancas, tejido tricot, cada una . . . $ 13.50
MANTELES en rico damasco Italiano, tamaño 160 por 160, cada uno . . . $ 16.50

JUEGOS PARA TE, con bordados en colores, hechos a mano, compuestos de un mantel de 170 por 170 y seis servilletas, el juego . . . $ 65.00
EMPASADORES blancos, de hilo, con inscripciones bordadas: "Vajilla", "Cocina" y "Cristales", cada uno . . . $ 2.50
GRANITE de medio hilo, el metro, a . . . $ 6.50
SABANAS de crea, calidad extra, con ancho dobladillo y pespunte calado, tamaño para plaza y media, cada una . . . $ 13.50

Sección Sanitarios

LAVATORIOS MURALES de loza Inglesa, con llaves y demás accesorios de bronce niquelado, cada uno . . . $ 95.00
BIDET con dos llaves y todos sus demás accesorios de bronce niquelado, cada uno . . . $ 185.00
CALENTADORES a gas, cobrizados, a . . . $ 223.00
BAÑOS INGLESES, de fierro enlozado, con sus llaves, desagüe y demás accesorios de bronce niquelado, a . . . $ 410.00
EXCUSADOS silenciosos con todos sus accesorios de bronce niquelado, cada uno . . . $ 288.00
LAMPARAS ELECTRICAS, para salón, con cuatro luces y lágrimas de cristal, a . . . $ 120.00
LAMPARAS ELECTRICAS de bronce cobrizado, para hall, escritorio, estilo Renacimiento, con cinco luces . . . $ 190.00
LAMPARAS ELECTRICAS con pantalla de raso en colores, para comedor, con seis luces, desde . . . $ 370.00

Grandes Almacenes
DE LA
FABRICA DE CATRES
Alameda Esq. Av. España
Teléfono Inglés 2817.-Casilla 3224

Sección Tapicería

GASAS en color crudo, especiales para visillos, ancho 0.90, el metro, a . . . $ 1.90
GASAS mejor calidad que la anterior, con orilla imitación bolillo, ancho 0.90 centímetros, el metro, a . . . $ 2.40
BRIN especial para cortinados, con preciosas guardas y fondos floreados, el metro . . . $ 3.70
BRIN BELGA, con hermosas guardas especial para cortinados de salones y dormitorios, ancho 1.25, el metro, a . . . $ 6.20
CRETONAS INGLESAS, doble faz, colores y dibujos modernos, ancho 1,25 el metro . . . $ 8.20
CARPETAS de fantasía, lindos dibujos y preciosos coloridos, cada una . . . $ 6.20
TAPETES en colores lavables, para mesa de té, tamaño 160 por 160, cada una . . . $ 28.00
CRETONAS INGLESAS de un ancho, para tapices, el metro . . . $ 3.10
COTI BELGA adamascado, doble ancho, colores rosa, cielo, oro, y gris el metro . . . $ 6.20
COTI MEJOR CALIDAD a la anterior, adamascado, ancho 140, los mismos colores, el metro . . . $ 8.40

INFORMACIONES CABLEGRAFICAS DEL EXTERIOR

DE NUESTROS CORRESPONSALES ESPECIALES VIA EASTERN Y ALL AMERICA CABLES INC. Y DE "THE UNITED PRESS". LOS ORIGINALES DE TODOS LOS CABLEGRAMAS QUE SE INSERTAN EN ESTA SECCION ESTAN A DISPOSICION DEL PUBLICO EN ESTA IMPRENTA.

PROFESORES DEL COLEGIO PUEYRREDON DE BUENOS AIRES VISITARAN A CHILE

Esta excursión, patrocinada por el Presidente Alvear, se realizará en Enero

(Correspondencia cablegráfica de Luis María Alvarez, especial para "La Nación")

BUENOS AIRES, 13.—Una comisión del Colegio Nacional Juan Martín Pueyrredon de Buenos Aires, presidida por el Rector del mismo, señor Oliver, fué recibida hoy por el Presidente de la Nación. La visita tuvo por objeto dar cuenta al Primer Magistrado de la excursión de estudio que realizará el personal docente el próximo mes de Enero a la República de Chile.

El doctor Oliver expresó al Presidente que esta forma de excursiones había sido iniciada con éxito por el profesorado del colegio que dirige, en Diciembre de 1923, ocasión en que un número apreciable de catedráticos se trasladó a Montevideo, con cuyo viaje se obtuvieron beneficios morales de efectivo acercamiento intelectual.

"Terminadas las tareas del curso—agregó—se deseaba continuar las visitas de este género, realizando una excursión a Chile".

En nombre del profesorado solicitó el auspicio del Presidente, contando ya con el amplio apoyo del Ministro de Instrucción Pública, señor Sagarna.

El Presidente Alvear le manifestó su complacencia, declarándole que esta obra de confraternidad americana la contemplaba con simpatía y que había aplaudido el gesto desinteresado y oportuno de los profesores de ese Instituto de trasladarse al Uruguay en misión patriótica.

Añadió que no podía existir un mejor porta-estandarte de los ideales continentales que el mismo profesorado, de cuya prudencia, cuya labor y cuyo espíritu elevado, podía dar fe de continua. Agregó que este viaje a Chile, crearía un eslabón más de la estrecha comunión de espíritu entre los grandes núcleos de las repúblicas hermanas. Finalmente, accedió a la solicitud que se le formulaba en el sentido de auspiciar este viaje de observación directa, en el cual —dijo—se cosecharían resultados proficuos.

El Presidente Alvear dará las órdenes pertinentes para que se faciliten a los profesores del Colegio Pueyrredón los elementos necesarios para el mayor éxito de su excursión.

El programa del viaje quedará listo en breve y será sometido a la consideración del Ministro de Instrucción Pública, quien dispuso que por el Ministerio de Obras Públicas se recabara de los Ferrocarriles argentinos y chilenos rebajas en los pasajes para los viajeros. Las empresas ferroviarias han comunicado al Colegio que gustosos conceden las rebajas y que darán toda clase de facilidades para el viaje. La empresa del Ferrocarril al Pacífico pondrá a disposición de los viajeros coches especiales. La excursión durará diez días, correspondiendo cuatro de ellos a la estada en Santiago y cuatro a la estada en Valparaíso, donde los viajeros visitarán las universidades, museos, escuelas y bibliotecas.

Un selecto grupo de profesores designados al efecto, estará encargado de pronunciar en Chile conferencias sobre temas científicos, pegodógicos, didácticos y artísticos.—ALVAREZ. —(Especial).

HERR STRESEMANN PIDE RECIPROCIDAD EN LAS CLAUSULAS DEL TRATADO COMERCIAL

QUE SE GESTIONA ENTRE FRANCIA Y ALEMANIA

Sus declaraciones en la Convención del Partido Folks, en Dortmund

BERLIN, 13.—El Ministro de Relaciones Exteriores, Stresemann en un discurso pronunciado en una convención del "folks party", en Dortmund, pidió "cláusulas de reciprocidad y casi de favor para la nación" en las negociaciones comerciales pendientes, con el gobierno francés.

Declaró que debería haber una decidida cooperación en Europa o libertad, para todos en la lucha aduanera.

Dijo que las potencias extranjeras temían que Alemania intentara exportar grandes cantidades de sus productos y no se han encontrado amenazadas respecto de ciertos grupos de potencias que sostienen que Alemania no debe hacer excesivas peticiones sobre protección si espera obtener la necesaria exportación del total de su producción.—(U. P.)

Declaró que Alemania continúa tratando de ingresar a la Liga de las Naciones, pero que las respuestas que ha recibido hasta ahora no demuestran una completa simpatía, de parte de los otros países para con la posición alemana, existiendo algunas naciones que no han contestado las preguntas de Alemania.

"Saludamos, — continuó. — la reelección del Presidente Colidge, que es una garantía de que su Gobierno continuara apoyando las buenas relaciones que han empezado ya a reanudarse entre ambos países".

Elogió la influencia de los Estados Unidos en la Conferencia de Londres, considerándola "conciliatoria", y expuso que el vuelo del zeppelin ha demostrado que ambos países deben cooperar en la solución pacífica de las dificultades que tiene que afrontar la Humanidad.

El discurso de Herr Stresemann estaba destinado, en parte, a servir los propósitos de su campaña política, y en parte constituía un llamado a Mr. Herriot, para que tratara bien a Alemania en las negociaciones del tratado pendiente.

También saludó en el a Mr. Baldwin, cuya aceptación de los planes de la Conferencia de Londres ha sido calurosamente acogida.

El resultado del empréstito alemán en los Estados Unidos ha sido un "éxito colosal y su producto afluye ya a las cajas del Reichsbank. Los fructíferos efectos de ese empréstito se verán muy luego en la vida económica de Alemania".

Calificó de fructífero el año actual, especialmente debido a las evacuaciones realizadas ya y la prometida evacuación de otras regiones.

Expuso que Alemania deseaba cooperar con el exterior en orden a poder ocupar la posición que le corresponde.

Manifestó que en parte deseaba Alemania trabajar con tratados a plazo reducido si bien la cláusula recíproca de nación más favorecida debe ser la base de todos ellos, ya que la condición de nación más favorecida por un sólo lado termina, de acuerdo con el Tratado de Versalles, el 10 de Enero. "Negociamos, — agregó, — con la idea de llegar a un verdadero acuerdo económico".

Declaró que el comercio alemán era ya el 80 por ciento de lo que antes de la guerra y que se había hecho mucho ya para recuperar la antigua posición en el mercado mundial. "Debemos abrir nuestros mercados, — dijo, — si queremos que los otros nos abran los suyos. De allí que tengamos que pedir a ciertos círculos que moderen sus peticiones de tarifas proteccionistas, Hemos abierto ya nuestros mercados a Francia y ésta parece ahora abrigar para nosotros el mismo espíritu".

Agradeció a Mr. Mac Donald los resultados de la Conferencia de Londres y manifestó la esperanza de que apoyaría el nuevo Gobierno en la realización de los acuerdos, felicitándose de que Mr. Baldwin hubiera manifestado en forma tan inequívoca que era partidario de ellos." — (U. P.)

RABINDRANATH TAGORE POSTERGA INDEFINIDAMENTE SU VISITA AL PERU

Esta determinación obedece a órdenes categóricas del doctor que lo asiste

BUENOS AIRES 13. — El secretario de Rabindranath Tagore, ha expresado hoy que el poeta hindú lamenta profundamente anunciar que debido a órdenes categóricas del doctor Mariano Castez, que lo asiste, se ve ineludiblemente obligado a postergar us visita al Perú por tiempo indefinido.

Por el momento, se encuentra descansando en una quinta de San Isidro, gentilmente puesta a su disposición.

A consecuencias de una prescripción facultativa, el ilustre huésped no podrá recibir visitas ni concurrir a ningún acto público, mientras no mejoren sus condiciones de salud.

Con este motivo todos los festejos oficiales y particulares que se han venido preparando en su honor, han debido postergarse hasta que el poeta no haya recuperado del todo su salud. — (Especial).

PREPARATIVOS DEL GABINETE BRITANICO PARA LA PROXIMA APERTURA DEL PARLAMENTO

LONDRES, 13.— El Gabinete se encuentra sumamente ocupado preparándose para la apertura del Parlamento que tendrá lugar a principios de Diciembre próximo

Se observa que el Gabinete ha tomado la determinación de aclarar definitivamente el misterio de la carta de Zinoviev, alrededor, de la cual, se ha producido una tan delicada polémica, y cuyo estudio tiene a su cargo un sub-comité especial del Gabinete.

El sub-comité, en referencia, ha informado que se encuentra activamente trabajando en las investigaciones del caso, y que espera dar cuenta de su cometido, en la próxima reunión del Gabinete.

Se proyecta ahora la apertura del nuevo Parlamento para el 2 de Diciembre, a fin de efectuar la recepción de los nuevos miembros elegidos en las últimas elecciones generales.

En seguida tendrá lugar la apertura solemne, el día 9 de Diciembre, ocasión en que el Rey pronunciará su discurso, e indicará la política que seguirá el Gobierno.

Se espera que el 19 de Diciembre, se suspenderán las sesiones del Parlamento, para no volver a reunirse hasta principios de Febrero del año próximo.

DONDE LA BELLEZA IMPERA Y CULMINA
LA EXCELENCIA MECANICA, ESTA EL
"BUICK"
1925
LO MEJOR QUE "BUICK" HA PRODUCIDO
Y LO MAS ESTIMADO EN EL MUNDO EN MATERIA DE AUTOMOVILES
IMPORTADORES:
MORRISON & Co.
SANTIAGO

INDIA

CALCUTA, 13.— **Los aviadores holandeses que se dirigen a la isla de Java llegaron a esta**, procedentes de Allahabad, a las 6 y media, sin el menor tropiezo pues el tiempo es excelente y no puede ser comparado con las condiciones adversas que tuvo que vencer el aviador argentino Zanni.—(U. P.)

DINAMARCA

LONDRES 13. — **Avisan de Copenhague que en el Folkething se inició un debate**, sobre el proyecto gubernamental, en el que se establece la abolición de fuerzas de la marina en las fortificaciones, sustituyéndolas por la policía fronteriza y de la flota inspectora de la industria pesquera. — (U. P.)

HOLANDA

AMSTERDAM 13. — **Se ha informado que un temblor bastante fuerte se sintió hoy en Java**, donde quedó destruído el balneario de Wonosoho, Aparentemente todas las pequeñas ciudades de la ribera del río y el golfo sufrieron perjuicios de consideración. En las ciudades los perjuicios son de menor entidad. No se han dado detalles sobre pérdidas de vidas. —(U. P.)

MARRUECOS

MADRID, 13. —**Avisan de Ceuta que una columna de Saro bombardeó** a la cabila de Nadras Se agrega que la aviación cooperó a la acción de la artillería de Melilla y logró dispersar a los rebeldes, que se fortificaban en los alrededores de Benítez y Afaruin. —(U. U.)

MADRID, 13. — **Una comisión gallega de Madrid llegó a Ceuta** y felicitó a Millan Astray, por haberse salvado de la agresion. Millan Astray agradeció las entusiastas frases y terminó vivando a España y a Galicia. —(U. P.)

MADRID, 13. —El partido socialista afirma que los correligionarios se hallan frente a todon los grupos del régimen y que nunca estuvieron del lado del Director. —(U. P.)

MADRID 13. — **Comunican de Melilla que no se han producido, hechos de gran importancia**, durante las operaciones. Varias posiciones cañonearon al enemigo, que está dedicado a las siembras. En la zona occidental de Uad Lau estuvo eficasísimo el escuadrón de regulares. Con una carga al flanco derecho obligó al enemigo a descubrirse.

Primo de Rivera ha elogiado a las tropas, especialmente a las navales. — (U. P.)

MADRID, 13.—**Avisan de Marruecos que continúan los combates en los alrededores de Uadlau.** —(U. P.)

GRAN BRETAÑA

EN HONOR DE DON AGUSTIN EDWARDS

LONDRES, 13.—La Sociedad latinoamericana ofreció una comida de despedida al Ministro de Chile, señor Agustín Edwards, con motivo de su regreso a Chile.

Estuvo presente en la manifestación, prácticamente, todo el cuerpo diplomático. Concurrieron además numerosos funcionarios de la Cancillería, y altas personalidades.

Durante los brindis, varios oradores recalcaron el enorme desarrollo que ha alcanzado últimamente Chile y se recordó la ingerencia de los ingleses en el desarrollo de la marina, de los ferrocarriles y de las salitreras chilenas.—(U. P.)

Mr. Lloyd George desmiente la publicación de Mr. Steed

LONDRES, 13. — Mr Lloyd George ha desmentido la noticia dada a la publicidad por Wickham Steed en su libro, diciendo que es "una invención estúpida que no tiene la más ligera base de verdad".

Por su parte, Mr. Steed ha insistido en la veracidad de su relato, asegurando que, en realidad M. Clemenceau retó a duelo a Mr Lloyd George. En respuesta al desmentido del ex-premier británico ha contestado: "Es natural que no habría publicado esa versión sin antes verificar su autenticidad con personas que presenciaron los hechos", agregando que no era su intención entrar a una controversia personal sobre el asunto. — (U. P.)

LONDRES, 13.— **Mr. Steed, refiriéndose al desmentido de Mr. Lloyd George**, declaró: "Oí la historia de fuente muy fidedigna y autorizada y después, la comprobé cuidadosamente.—(U. P.).

LONDRES, 13. — **Mr. Edward Morel**, miembro del Parlamento, dejó de existir anoche en Devonshire.

El extinto tenía una figuración prominente en el Partido Laborista, y era editor del semanario "Relaciones Exteriores".—(U P.)

LONDRES, 13.—**Se dice que el ex-Premier laborista Mr. Mac Donald**, se dirigirá próximamente a Sud América.

ALEMANIA

BERLIN, 13.—**El editor de un diario fascista**, que frecuentemente difama al Ministro de Relaciones Stresemann, ha sido condenado por la Corte a pagar una multa de cien marcos, desestimando la petición del Fiscal de que se condenara a cuatro meses de prisión, en atención a que ha tratado de exitar a los pobladores del Ruhr para que reanuden la resistencia pasiva.—(U. P.)

BERLIN, 13.—**El gobierno ha manifestado**, que en las negociaciones de Moscú no se tratará de obtener la extensión de las disposiciones del tratado de Rapallo sin embargo, de la explicación que aparece que en realidad se intentará tal extensión, toda vez que se pedirá el reconocimiento de ciertos derechos, como los de patente, que no fueron incluídos en el tratado de Rapallo.—(U. P.)

BERLIN, 13. — **El expreso de Munich a Berlín se desrieló** cerca de Chemnitz. Resultaron seis heridos. — U. P.)

BERLIN, 13. — **Comunican de Budapest que Foerster Schulz,** acusado de haber asesinado a Erzberger, ha sido llevado a la frontera rumana.

Allí la policía rumana se hará cargo de él para llevarle hasta Turquía donde ingresará al ejército. — (U. P.)

FRANCIA

PARIS, 13. —**"L'París Soir", órgano de las izquierdas**, dice que el éxito del empréstito interno está asegurado, por la gran demanda que ha habido en el primer día de su oferta. —(U. P.)

PARIS, 13. —**En la reunión de hoy del gabinete** se trató sobre el fracaso de las negociaciones franco-alemanas, para convenir el tratado de comercio. También se habría tratado respecto de ciertas desavenencias franco-belgas, con motivo del estatuto que ha debido redactar M. Reinaldy.

Se ha anunciado que pronto se llegará a un acuerdo con los belgas, pero se guarda reserva, en las esferas oficiales, sobre las negociaciones franco-alemanas. — (U. P.)

PARIS, 13.—**En el Quay D'Orsay se admite** que las negociaciones franco-alemanas sobre el tratado comercial habrían fracasado, debido a que los alemanes tratan de relacionar las cuestiones que se refieren al tratado comercial con otras cuestiones, que son más bien de resorte internacional tales como las que dicen relación con el informe Dawes y los acuerdos de Londres.

Se ha manifestado que una de las principales dificultades ha surgido con motivo de que los delegados alemanes desean la abolición del impuesto de 26 por ciento a las importaciones alemanas.

El gobierno francés rechaza absolutamente tal pretención de la delegación alemana, en consideración a su posición.—(U. P.)

PARIS, 13. — **"Le Matin" en su edición de hoy,** se ocupa de las negociaciones iniciadas para la firma del Tratado de Comercio entre Francia y Alemania, y llega a la conclusión que el principal motivo para que hayan sido suspendidas, ha sido el de la aparición de ciertas dificultades en los arreglos para las entregas en especie que debe hacer Alemania a Francia, conforme a las estipulaciones del Plan del General Dawes.

Los alemanes, dice "Le Matin" no desean hacer concesiones de ninguna especie, posiblemente esperando el resultado de las nuevas elecciones generales que se verificarán próximamente en el Reich, pues a consecuencias de dicho resultado, pueden variar los puntos de vista del Gobierno en su política internacional.

JAPON

El autor del primer atentado contra la monarquía, es condenado a muerte

TOKIO, 13.— Datsuke Namba, que trató de asesinar al Príncipe Regente en Diciembre pasado, en circunstancias que éste iba en camino del Palacio de la Dieta Japonesa, a fin de asistir a su apertura, ha sido sentenciado a la pena de muerte por una Corte Especial de Justicia.

Namba es el primer culpable de atentar contra la actual monarquía japonesa.—(U. P.)

ROMERO NO ACEPTA PELEAR CON FIRPO

Declara que el argentino debe recuperar su reputación antes de medirse con él. – Las próximas peleas de Quintín. – Romero peleará con Mike Conroy, el 25 del presente.

NUEVA YORK, 13.—El comentario del día en los círculos boxeriles lo constituye el resultado del match Firpo-Weinert realizado anoche, que tuvo por resultado una decisiva victoria por puntos del norteamericano.

Los redactores deportivos se muestran, en general sorprendidos del desenlace de la pelea, pues los más aguardaban el triunfo del argentino.

Otros, sin embargo, manifiestan que la derrota de Firpo no debe sorprender demasiado si se toma en cuenta, primero, que Weinert es un boxeador muy astuto, rápido y lo bastante hábil para esquivar los golpes más terribles; y segundo, que Firpo no se presenta bien entrenado a sus encuentros, sobre todo en sus últimas presentaciones, a las que ha concurrido con exceso de peso y dejando de manifiesto su deficiente entrenamiento.

Los críticos más autorizados, comentando la pelea de anoche, dejan ver que Firpo, si no reacciona pronto, se irá alejando rápidamente de la situación privilegiada que ocupaba en los rings norteamericanos, y, por lo tanto se irá debilitando también su opción al campeonato mundial.

En todos los comentarios aparece, inevitablemente, el nombre de Quintín Romero, quien venció al vencedor de Firpo de manera definitiva hará unos dos meses.

Los redactores boxeriles, junto con señalar la derrota de Firpo, elogian entusiastamente a Ferrara, ponderando la victoria que se adjudicó anoche por knock out al primer round y presagiando al boxeador argentino un brillante porvenir en los rings de Estados Unidos. Muchos críticos predicen que Ferrara va a ser el sucesor de Firpo, destacándose en el primer lugar entre los boxeadores suramericanos.—(U. P.)

NEWARK, 13.—Platt Adams, inspector jefe de la comisión de box de Nueva Jersey, ha declarado que el encargado de contar el tiempo en el match Firpo-Weinert, Mr. Harry Snyder, tocó prematuramente la campana al finalizar los rounds décimo y undécimo, lo que originó las protestas de los partidarios de Firpo, quienes alegan que Firpo estuvo ya en situación de producir el knock out, lo que fué impedido por la campana.

Mr. Adams atribuye este apresuramiento a nerviosidad y excitación de Mr. Snyder.—(U. P.)

NUEVA YORK, 13.—El boxeador chileno Quintín Romero ha rehusado aceptar una proposición de Firpo para la realización de una pelea entre ambos que se realizaría en Buffalo el 16 de Diciembre.

Romero ha declarado que Firpo debe recuperar su reputación antes de pensar en una pelea con él.

El manager del chileno, Mr. Sprullie Braden ha declarado que Romero firmó contrato para una pelea con Mike Conroy, la que se realizará en Dayton el 25 del presente.

Es posible que Romero tenga un encuentro con un oponente que aún no se ha elegido el 1 de este mes en Madison Square Garden o el 20 en Brooklyn.

Es muy posible además, que Romero acepte una pelea con Renault que tendría lugar en Boston el 3 de Diciembre. Sin embargo, Flournoy procura concertar el match Renault-Romero para que se realice en Madison Square, lo que sería preferible por varias razones.

Romero continúa entrenándose día a día en Riverdale con sus sparring partners Saavedra y Charles Nashert.—(U. P.)

EL VIAJE DE LOS MOTOCICLISTAS CHILENOS A BUENOS AIRES

Los excursionistas detallan el recorrido. – Piensan regresar a Chile en motocicleta, dentro de diez días.

(Correspondencia cablegráfica de Luis María Alvarez, especial para "La Nación")

BUENOS AIRES, 13.—Los motociclistas chilenos que llegaron el Martes a Buenos Aires visitaron hoy los diarios argentinos e hicieron declaraciones respecto de su raid. Dicen que recorrieron 1700 kilómetros en diez días.

Partieron de Santiago de Chile el 1.o del corriente por la mañana, piloteando dos motocicletas Harley. El Lunes 3, a medio día, cuando se disponían a embarcar sus máquinas en un vagón de ferrocarril que habían pedido, tuvieron la fortuna de que pasara por allí un alto empleado de la empresa, quien, entrevistado por uno de los viajeros, accedió a conceder permiso, poniéndose las motocicletas inmediatamente a la tarea de salvar los cuatro kilómetros de largo que tiene el túnel. Así pudieron seguir por la carretera hasta Punta de Vacas. Desde este punto hasta Uspallata debieron emplear el ferrocarril, pues falta camino para cualquier vehículo. A Zanjón Amarillo llegaron el Lunes en la noche, debiendo pernoctar en un vagón abandonado, por faltar en esa estación alojamiento. Prosiguieron la marcha en tren el día Martes para arribar antes de medio día a Uspallata. Siguiendo la carretera llegaron a Mendoza la misma noche. La necesidad de revisar las máquinas y la de responder a las atenciones de los aficionados mendocinos, los retuvo todo el día Miércoles 5, reanudando la marcha el Jueves, para llegar a La Paz el 6. Salieron de esta localidad, a las 4 del día siguiente rumbo a San Luis, donde llegaron a las 18, no deteniéndose sino el tiempo suficiente para reponer el combustible, alargando esa jornada en cincuenta kilómetros, pues alcanzaron a Alto Grande, a las 21.30.

A las 7 del Viernes, iniciaron la nueva etapa que tuvo fin en la estación Acequia, a las 19.30. El Sábado 8 reanudaron su viaje. La rotura de una bolilla y del cojinete de una rueda motriz les exigió una detención, a algunas horas de Alejandra, de donde salieron el Domingo para llegar a Carmen en la provincia de Santa Fe, a las 18. En esta localidad fueron recibidos por un delegado del Moto Club Argentino, señor Fedrazzi y por algunos amigos, quienes los agasajaron debidamente y les facilitaron los medios para reparar otro desperfecto en una válvula de los motores.

El día Lunes, aprovechando el excelente estado en que se encontraban los caminos de Santa Fe y Buenos Aires, hieron una etapa importante, pues lograron cubrir los 420, kilómetros que separan a Carmen de Luján.

En la mañana del Martes, después de las 8, salieron de Luján para llegar a Morón, a las 10 y proseguir hasta nuestra capital acompañados de los delegados del Moto Club Argentino.

Los motociclistas se hallan dispuestos a emprender el regreso por la misma vía dentro de diez días. Manifiestan que durante la travesía por la provincia de San Luis y por ciertos puntos de la cordillera, a causa de los arenales, sufrieron mucho. Uno de los viajeros—Freytas—actual campeón chileno del kilómetro y de las 100 millas de carrera que venció a Friedman batiendo, los records chilenos, se volcó dos veces durante el trayecto, sin recibir lesiones personales y sin que sufriera averías la máquina que montaba.

El Moto Club Argentino prepara diversos agasajos en honor de los excursionistas, quienes han traído mensajes de los club chilenos para sus similares argentinos.—**ALVAREZ.** — (Especial).

EL CONGRESO ARGENTINO ES CONVOCADO A SESIONES EXTRAORDINARIAS

Materias de que se ocupará

BUENOS AIRES 13. — Presidido por el Excmo. señor Alvear, se realizó el acuerdo de Gabinete. Asistieron todos los secretarios de Estado, a excepción del de Relaciones Exteriores, señor Gallardo. Terminado el acuerdo, se supo que el Ejecutivo había resuelto convocar al Parlamento a sesiones extraordinarias, debiendo empezar el período respectivo el día 20 del corriente.

Se resolvió que los asuntos de que debía ocuparse el Congreso en sesiones extraordinarias, serían los siguientes: prórroga de la ley 11,260; ley de presupuestos; cálculo de recursos para 1925, con su cuerpo anexo de leyes financieras y monetarias; prórroga de la ley de alquileres, que tiene la sanción de la Cámara de Diputados; despacho por el Senado de los proyectos de reformas de la ley 11,289 sobre jubilaciones; proyecto relativo a la consolidación de la deuda flotante; proyectos despachados por las comisiones, relativas al plan general de construcciones que se realizan en los ferrocarriles del Estado. También se incluye en el proyecto, la ley orgánica de la misma Administración General, que forma parte del plan de construcciones ferroviarias.

El decreto de convocatoria será dado a conocer por intermedio del Departamento del Interior. —(Especial).

fume
Westminster
Tabaco Turco $ 2.40

SANGRIENTOS SUCESOS EN LA CAMARA DE DIPUTADOS DE MEXICO

El Presidente de la Federación del Trabajo resulta herido a bala, a consecuencia de un desorden producido entre los moderados y los laboristas. —El señor Luis Morones se encontraría en estado de gravedad.

MEXICO, 13.—Luis Morones, conocido con el nombre de "El Gompers mexicano", presidente de la Federación Mexicana del Trabajo y el probable Ministro de Industrias de la próxima administración del presidente Calles se encuentra gravemente herido a consecuencia de un balazo que recibió en la región inferior del corazón, en el combate habido anoche en la Cámara de Diputados.

Al efecto, durante la sesión de anoche, se dispararon más de cincuenta tiros, entre los grupos moderados, que constituyen la mayoría y los laboristas que forman la minoría, a consecuencia de lo cual, el diputado por Zacatecas recibió dos balazos en el pecho que probablemente le ocasione la muerte.

La disputa se produjo con motivo de los cargos que hizo la minoría de los laboristas a la mayoría de los moderados, sobre ciertas irregularidades administrativas.

Tres balas entraron al compartimento de la prensa y varias otras se incrustaron en las paredes de la sala de sesiones.

Los laboristas suponen la existencia de un complot para matar a Morones, organizado por los moderados, pero estos últimos dicen que posiblemente la bala que fué a herirlo ha provenido del pueblo, pues ha perdido el prestigio que tenía ante las clases trabajadoras del país.

Mr. Gomper, presidente de la Federación Norte-americana del Trabajo envió un mensaje a Morones, lamentando lo ocurrido y pidiéndole que exija una investigación a la policía, para determinar a los verdaderos culpables del atentado, pero parece que hay pocas esperanzas de que se pueda establecer quien fué el culpable, ya que el tiroteo fué general.—(U. P.)

MEXICO, 13.— El presidente electo, señor Plutarco Elías Calles visitó a Luis Morones, en la mañana de hoy. Su secretario le dijo que el presidente de la Federación del Trabajo, había descansado con facilidad y que podía considerarse que estaba fuera de peligro.

Entre los laboristas se persiste en creer que Morones ha sido víctima de un complot preparado por los conservadores. Se agrega que el disparo se desvió un milímetro del corazón. Además la puerta por donde escapó Morones apenas empezó el tiroteo, se encuentra acribillada a balazos.—(U. P.)

MEXICO, 13.—El diputado por Zacatecas murió a consecuencia de las heridas que sufrió durante la batalla ocurrida anoche en la Cámara de Diputados.

Morones ha perdido el conocimiento y se cree que también morirá.—(U. P.)

SUECIA

El Premio Nobel, de Literatura, ha sido otorgado al poeta polaco Vladistad Reymond

LONDRES, 13. — El Corresponsal de la Agencia The Central News, en Estocolmo, anuncia que la Academia Sueca ha otorgado el Premio Nobel de Literatura a favor del poeta polaco Vladistad Reymonts, autor del magno poema épico "Los Campesinos" —(U. P.)

MEDOL ELIXIR DENTIFRICO
PODEROSO CURATIVO BUCAL

JARABES DE HORCHATA, GRANADINA Y LICORES SURTIDOS
De la Fábrica DESPOUY & Cía., vende el depositario ALFREDO BLANCHARD. Calle La Bolsa 53, Tel. 1884.

INFORMACIONES CABLEGRAFICAS DEL EXTERIOR

DE NUESTROS CORRESPONSALES ESPECIALES VIA EASTERN Y ALL AMERICA CABLES INC. Y DE "THE UNITED PRESS". LOS ORIGINALES DE TODOS LOS CABLEGRAMAS QUE SE INSERTAN EN ESTA SECCION ESTAN A DISPOSICION DEL PUBLICO EN ESTA IMPRENTA

El fallo de Mr. Coolidge será probablemente postergado hasta fines de Mayo

Se estima que el Gobierno de los Estados Unidos tendrá que reconocer al de Chile antes de dar a conocer su decisión. – En Washington, se cree que los próximos acontecimientos de importancia emanarán de Santiago y de Lima.

(Correspondencia cablegráfica de Harry W. Frantz, especial para "La Nación")

WASHINGTON, 13.—Según informaciones de fuente sumamente autorizada, recogidas por el corresponsal de la "United Press" en una visita que hizo a las oficinas diplomáticas y legales del Departamento de Estado, con el objeto de obtener datos sobre la materia, no parece probable que la cuestión de Tacna y Arica sea solucionada en dos meses más, siendo posible, en cambio, que la decisión al respecto sea postergada hasta fines de Mayo.

En el Departamento de Estado el corresponsal ha tropezado con la carencia absoluta de datos acerca de la fecha en que será anunciado el fallo.

Una opinión extra-oficial, manifestada en las esferas oficiales, es que el Gobierno de los Estados Unidos tendrá que reconocer al de Chile antes de dar el fallo y dicho reconocimiento, naturalmente, dependerá del curso de los acontecimientos en Chile.

El silencio del Departamento de Estado es atribuido a tres causas.

Primera, el deseo de evitar complicaciones que podrían resultar de una publicidad prematura que indicara la tendencia de las opiniones del árbitro.

Segunda: El deseo de evitar la más ligera acción que pudiera ser interpretada como poco cordial, y

Tercera: La tendencia natural a esperar que se cristalice la situación antes de actuar en forma definitiva.

Los funcionarios consideran como de importancia capital el decreto de 5 de Noviembre, por cuanto indica que el Gobierno de Chile desea reanudar la Administración constitucional, desde que no existe precedente alguno para entregar el fallo a un Gobierno de facto, cuando las condiciones no son enteramente favorables a su cumplimiento.

En general se pronostica que el próximo acontecimiento de importancia emanara de Lima y de Santiago, ya que, de acuerdo con la práctica, los Gobiernos interesados serán probablemente notificados de la decisión antes de que ésta se de a conocer. Es también indudable que el anuncio será precedido de reiteradas seguridades de la amistad de los Estados Unidos para ambos países.

Los observadores desinteresados hacen notar que las acostumbradas cautela y paciencia del Presidente Coolidge y del Secretario de Estado Mr. Hughes indican que no es probable una decisión apresurada. Mr. Coolidge hace lo posible para inducir a Mr. Hughes a conservar la cartera de Relaciones Exteriores, disminuyendo las posibilidades de que la renuncia del Secretario de Estado provoque una rápida decisión o una postergación indefinida del fallo.—FRANTZ. —(U. P.)

SE HABRIA DESCUBIERTO EN SOISSONS UN NUEVO COMPLOT CONTRA EL GOBIERNO ESPAÑOL

SOISSONS 13. — Se considera que el hallazgo de un depósito de armas, granadas y municiones por la policía, en el que se encuentran comprometidos varios españoles de esta localidad, está ligado al gran plan revolucionario que se trama contra el actual gobierno del Directorio Militar de España.

La policía ha arrestado a dos españoles, Sereno Blest y Juan Rodríguez, en circunstancias que reunían gran número de granadas, de las que las cuadrillas de trabajadores emplean para componer las irregularidades del terreno causadas en la guerra última en los campos de batalla.

Parece que los conspiradores habían logrado reunir una gran cantidad de estos elementos, pues se han encontrado sesenta cajones de granadas y cinco más en el automóvil que iba a partir cuando la policía los detuvo en las afueras de la ciudad.

Se han recibido noticias de París, según las cuales, numerosos españoles han estado recorriendo los campos de batalla, y adquiriendo en cincuenta francos, los rifles inutilizados de la guerra, que numerosos campesinos han conservado, a fin de repararlos y reunir armamentos.—(U. P.)

MADRID 13. — **Interrogado Magaz sobre las supuestas dificultades entre Francia y España,** al extremo de que efectuaría a la Liga de las Naciones, ha declarado que es Inglaterra la que se opone a la firma del protocolo.

Agregó que Francia y España se habían presentado con mutuo apoyo y por la existencia de disparidad de criterio. — (U. P.)

MADRID, 13.—Los diarios de las derechas se sienten alarmados ante la falta de fuerzas organizadas para suceder al Directorio, cuando las circunstancias lo requieran.

"El Debate" invita editorialmente a la acción a los ciudadanos honrados y sensatos, a fin de que se preparen para gobernar.

Expresa que sería tristísimo que cuando el Directorio abandone el poder, estuviesen apercibidas para recibirle las bandas constituídas de los elementos que persiguen a toda costa la revolución o los antiguos tinglados políticos, que sólo servirían de una tregua para el advenimiento de los revolucionarios.

Todo ello sería lamentable, agrega, mientras las personas de orden continúan entregadas al chismorreo y a alborotadas discusiones políticas, que sirven únicamente para ofrecer a los asaltantes los despojos de sus bienes abandonados.

Hace un llamamiento a cuantos por sus cargos de representación tengan influencia en la conciencia ciudadana para que cese el abstencionismo.—(U. P.)

MADRID, 13.—Se ha dado a conocer los pormenores de la entrada de una partida a Vera, hace días. Las policías francesas y españolas notaron en los pueblos fronterizos la presencia de numerosos desconocidos que se reunían en cafées, correctamente y que pronto desaparecían.

A Vera entraron treinta y cinco indivios, que pasaron la frontera separadamente, atravesando los montes, para reunirse en territorio español. Se guiaban por las carreteras ayudados de mapas y se dirigían a las fábricas y fundiciones donde deslizaban por debajo de las puertas volantes revolucionarios, con pie de imprenta francesa. Esperaban que una vez que los obreros leyeran las volantes los secundarían.

Entraban a Vera y salían pronto ante el temor de ser descubiertos.

Un cabo de la guardia civil, en los momentos que se acostaba oyó el rumor de una conversación. Se asomó y vió a un grupo. Inmediatamente procedió a avisar a la guarda civil.

El cabo La Fuente y el guardia Ortiz Madrazo buscaron a los revolucionarios y les dieron el alto, pero les contestaron con una descarga cerrada. El cabo recibió 7 balazos, uno en el corazón. El guardia civil les disparó esperando el avance de los revoltosos, los que se destacaron para desarmarle, pero los rechazó varias veces cargando y disparando incesantemente. La lucha fué larga y el guardia quedó lleno de heridas, y después de una descarga cerrada, cayó muerto. Por un fenómeno nervioso, el guardia tenía asido el maúser con tal fuerza que resultó imposible quitárselo.

Al ruido de los disparos acudió una pareja de carabineros, a quienes también atacaron los forasteros, hiriendo a uno, pero las autoridades de Vera que acudieron inmediatamente, permitieron perguir a los desconocidos, arrestar a dieciocho y recoger un cadáver.

El Sábado se reunirá en Pamplona el Consejo de Guerra que ha de juzgarlos. —(U. P.)

INFORMACIONES COMERCIALES, POR CABLE

El cobre

NUEVA YORK, 13.— El cobre se cotizó hoy a razón de 13.87 1|2 dólares las cien libras para pago al contado.

El estaño

NUEVA YORK, 13.—El estaño se cotizó hoy a razón de 54.12.½ dólares las cien libras para pago al contado.—(U. P.)

El precio del trigo

CHICAGO, 13.—El trigo se cotizó hoy en la siguiente forma:

Para entrega en Diciembre, 155 centavos oro el bushel.

Para entrega en Mayo, 162 centavos oro el bushel.

Para entrega en Julio, 140. 7|8 centavos oro el bushel.—(U. P.)

El precio del maíz

CHICAGO, 13.—El maíz se cotizó hoy en la siguiente forma:

Para entrega en Diciembre, 114 centavos oro el bushel.

Para entrega en mayo, 118. 7|8 centavos oro el bushel.

Para entrega en Julio, 119. 1 2 centavos oro el bushel.—(U. P.)

El precio de la avena

CHICAGO, 13.— La avena se cotizó hoy en la siguiente forma:

Para entrega en Diciembre, 54 centavos oro el bushel.

Para, entrega en Diciembre 59 centavos oro el bushel.

Para entrega en Julio, 57. 1|8 centavos oro el bushel.—(U. P.)

Los cambios

NUEVA YORK, 13. — Se han fijado hoy los siguientes tipos de cambio:

Bran Bretaña, 4.63 dólares por libra esterlina.

Francia, 5.29. 1|2 centavos oro por franco.

Bélgica, 4.34. 1|2 centavos oro por franco.

Italia, 4.34. 1|4 centavos oro por lira.

Alemania, 23.80 centavos oro por rentenmark.

Suiza, 19.25. 1|4 centavos oro por franco.

España, 13.58 centavos oro por peseta.

Argentina, 37.61 centavos oro por nacional.

Chile, 11.40 centavos oro por peso.

Japón, 38.6 centavos oro por yen.—(U. P.)

ACTIVIDADES DEPORTIVAS MUNDIALES

NUEVA YORK, 13.—La Comisión de Box de Nueva York se ha opuesto a la realización del match Gibbons-Norfolk, anunciado para el 8 de Diciembre, en Madison Square Garden, mientras no se haya emitido un anuncio oficial.

La Comisión considera este match muy sin interés y prefiere se concierte un match entre Gibbons y Tunney.—(U. P.)

NUEVA YORK, 13.—**Jack Lawrence, en "The Herald Tribune"** comentando la pelea Firpo-Weinert, dice: "El resultado de esta pelea, basta para que Firpo sea eliminado de entre los contendores que pretenden optar al título peso pesado. Nunca se le había visto hacer una pelea peor, que esta que hizo con Weinert; en ningún momento hizo una demostración ni siquiera parecida a la que hizo con Wills".

Mr. Igoe, en el "World", dice: "Firpo, desde que peleó con Dempsey, no había recibido nunca una zurra como la que le dió Weinert anoche. El argentino peleó como peleaba cuando recién llegó a Estados Unidos, con mucho ímpetu pero falto de agudeza, fracasando en su juego de pies".—(U. P.)

NUEVA YORK, 13.—**Firpo dice que se ha sentido perfectamente bien** después del match que sostuvo anoche con Weinert, a excepción de una lijera cortadura en el labio, de la cual cree que estará restablecido muy rápidamente. Agrega que está indeciso aún respecto de su futuro. Se niega hacer comentarios a la pelea.

Los diarios de la tarde están contestes en manifestar que Firpo no puede considerársele como un competidor de Dempsey.—(U. P.)

ESPAÑA

MADRID, 13.— **El filipino señor Gabaldón,** que se dirige a Estados Unidos como comisionado por los residentes de las Islas Filipinas, ha declarado que no trae a España otra misión que la de reiterar la gratitud de las Islas a España, por haber dejado una civilización en el archipiélago.

Gabaldón ha manifestado que Filipinas se considera capacitada para gobernarse sola, y que desea la independencia.

Rechaza terminantemente la aserción de que se niegue la libertad a los habitantes del archipiélago para defender su teoría de que deben disponer de los derechos de las naciones pequeñas, pues existen varias prósperas y respetadas por las grandes potencias.

Todos los partidos políticos norteamericanos están conformes en que debe concederse la independencia a los filipinos, y las discrepancias, según agrega Gabaldón, están sólo en el plazo dentro del cual debe llevarse a cabo.

El señor Gabaldón describe los esfuerzos culturales de las Islas Filipinas, y declara que el español se habla más que el inglés, a pesar de la escasa inmigración de españoles que se advierte. — (U. P.)

MADRID 13. — **El vocal del Directorio señor Hermosa,** disertó en la Casa de Galicia sobre el tema "Galicia, cabeza de España". Exaltó a la raza gallega, desde el tiempo prehistórico, destacando el valor de las artes y de las ciencias gallegas. Enumeró a los gallegos célebres. Aludió a que en estos tiempos en que se desmembraban los países, Galicia sería la cabeza de España, en Occidente, debiendo impulsar el comercio hacia Sur América y mejorar la Unión Hispano-Americana. — (U. P.)

MADRID, 13.—**La reina María Cristina** regresó de San Sebastián. —(U. P.)

MADRID, 13.—**Arzobispo de Zaragoza** ha sido nombrado don Rigoberto Domenech, obispo de las Baleares.—(U. P.)

MADRID, 13.— **El asesino de Dato, Mateu,** que cumplía su condena en el establecimiento penal de Figueras ha sido trasladado al de Cartagena.—(U. P.)

MADRID, 13.—**El escritor Eugenio d'Ors** ha declinado la invitación del gobierno del Perú para asistir al centenario de la batalla de Ayacucho, por impedírselo su trabajo.—(U. P.)

MADRID, 13.—**El diario "Informaciones" considera magnífico el proyecto del Centro de las Sociedades españolas de América, de establecer** la unión de todas las colonias españolas, para formar una comunidad de intereses en un poderoso bloque representante de España, el que debe coadyuvar a los propósitos del Directorio.—(U. P.)

MADRID, 13.—**El Circulo Mercantil invitó a todas las personalidades jurídicas,** para que informe respecto de la creación de una Casa de Comercio.

Bergamin inició las conferencias, definiendo el derecho natural el cual abarca la sociabilidad y la propiedad. Se remontó a la época prehistórica para ensalzar la misión del comercio, tan indispensable en el desenvolvimiento de la vida social. Justificó finalmente la necesidad jurídica de la creación de la Casa Comercial, con el carácter de un bien inmueble, propiedad que debe adaptarse en los tiempos modernos.

Reasumió en seguida, diciendo. "Sean cualesquieras las circunstancias de su vida, en los momentos porque atraviesa España, no abrigaré exceptisismo. Tengo fe y creo en el porvenir de la patria. Podría obscurecerse por un momento, permanecer inactiva y sufrir una catalepsia cuando la priven de los principios individuales inherentes al derecho natural, esto será transitorio, esperando la nación dormida la voz de cualquiera que se levante y diga como Jesucristo a Lázaro, y la diga también: "levántate y anda".

Fué objeto de una ovación delirante.—(U. P.)

ITALIA

LAS EXEQUIAS DE MONSEÑOR GALLARDO

GENOVA, 13. — Con toda solemnidad se realizaron los funerales de Monseñor Gallardo, hermano del Ministro de Relaciones Exteriores de Argentina, señor Angel Gallardo.

El cortejo formó en la plaza del Príncipe y en presencia de la colectividad argentina y de los niños de las escuelas, el féretro fué colocado en la carroza. Sobre el féretro se colocó una corona enviada por el señor Pérez, Ministro de Argentina, ante el Quirinal, a nombre del Ministro de Relaciones argentino presidieron el duelo, el Ministro y los Cónsules argentinos y concurrieron numerosas personalidades.

Una vez en la Catedral, el féretro fué colocado en un catafalco dispuesto en la nave central. Se ofició una misa solemne, en presencia de todo el Cabildo y del Metropolitano. Concurrieron a las honras fúnebres numerosas personalidades y miembros de la colectividad argentina.

Después de la bendición, los restos fueron colocados en el oratorio de San Pedro y San Pablo, desde donde serán trasladados a Roma. —(U. P.)

ROMA, 13.—**En sesión de gabinete,** se discutió el nuevo proyecto de ley, relativo a la regulación de la libertad de prensa, el cual será presentado a unas de las primeras sesiones del Parlamento .

También se ocupó de algunos asuntos de administración, de poca importancia.—(U. P.)

ROMA, 13.—**El diario "Osservatore Romano",** al dar la noticia del fallecimiento de monseñor Gallardo, dice que ha dejado a la comunidad completamente entristecida, por haber desaparecido un corazón bueno, generoso, abierto a todos y por su devoción para hacer buenas obras de caridad.—(U. P.)

ROMA, 13.—**La Cámara de Diputados votó el acuerdo franco-italiano** sobre la cuestión de Tunez.

El acuerdo había sido aprobado ayer por la Cámara, pero la votación se dejó para realizarla hoy, la que se hizo secretamente.

Gentile hizo uso de la palabra respecto del problema de la emigración y dijo que las corrientes inmigratorias que estaban abiertas en todo el mundo, ahora habían sido cerradas, especialmente en Estados Unidos, donde las clases trabajadoras se oponen ciegamente a la admisión de los inmigrantes italianos.

El premier Mussolini, interrumpiendo al orador, dijo: "los socialistas norteamericanos son los que se oponen más que nadie, a todo y ello se debe a causa del internacionalismo".

Gentile agregó: "exactamente". Deploró en seguida que se tratara de una nación aliada en la guerra, la que hubiese impedido la entrada al inmigrante italiano. Hivo votos porque se produjera un cambio de esa política.—(U P.)

ROMA 13. — **Giolitti concurrió hoy a la Cámara,** tomando asiento como de costumbre entre los legisladores del tercer sector de la izquierda.

El anciano octogenario nuevamente empieza a adquirir los relieves de una figura de expectación, y su actitud ha despertado enorme interés en los círculos políticos.

Su edad no lo representa, debido a que es muy erguido, su andar muy firme y su silueta delgada muy elegante.

Al incorporarse a la sala, se dirigió a su asiento y escuchó con toda atención los decretos que fueron leídos para su aprobación. Pidió en seguida a sus partidarios, senadores Stoleri y Pasqualino, que retiraran sus enmiendas para que sometiera a votación la ejecución del acuerdo franco-italiano, después de lo cual, fué aprobada por unanimidad. — (U. P.)

ROMA 13. — La actitud de observación y libre crítica de los actos de Gobierno que ha tomado Giolitti, será seguida por Orlando.

A pesar de las deserciones que ha venido sufriendo el block que apoyaba al Gobierno en el Parlamento, Mussolini intenta seguir llamando mayoría, quien, por lo demás, puede aún retener el control del parlamento.

Se espera que en pocos días más se provoque una votación de carácter político, notándose una gran expectación en todos los círculos políticos, respecto del resultado que obtendría Mussolini.

La Cámara seguirá ocupándose del presupuesto del Ministerio de Relaciones Exteriores. — (U. P.)

ROMA 13. — En la sesión de hoy de la Cámara de Diputados, Madia deploró las condiciones en que mantenía a los emigrantes en Brasil y manifestó su agrado por la nota en que el Gobierno encaró dicha cuestión. Dijo que se había organizado una compañía para proteger los intereses de los emigrantes al Canadá. donde también habían tenido una serie de dificultades. — (U. P.)

ROMA, 13. — **A las afirmaciones hechas por la edición** de París de "The Chicago Tribune", el Gobierno ha lanzado una negativa, sosteniendo que es absolutamente falso que Mussolini haya pretendido disolver el Parlamento y proclamar la dictadura.

FAENZA 13. — **Se sintió un terremoto a setecientos kilómetros.** Se señala como epicentro los Balkanes. Hay varios daños, pero no víctimas personales. — (U. P.)

ECUADOR

GUAYAQUIL, 13. —**El general Leonidas Plaza** se ha excusado de aceptar el cargo de miembro de la Junta Consultiva de Relaciones Exteriores, fundándose en que el mal estado de su salud se lo impide. —(U. P.)

GUAYAQUIL, 13. —**Hoy tomará posesión del cargo,** el nuevo Jefe Político de Guayaquil. —(U. P.)

GUAYAQUIL, 13. —**Se han presentado en Londres,** varias casas comerciales, para proveer de materiales para el saneamiento del puerto, llamadas a licitación por la Casa White. —(U. P.)

Monseñor de Andrea, antes de partir a Chile habla para "La Nación"

"Voy a Chile, – dice el prelado argentino, – satisfecho de poder estar en contacto con ese culto pueblo, esa culta sociedad, esa culta prensa"

(Correspondencia cablegráfica de Luis María Alvarez, especial para "La Nación")

BUENOS AIRES 13 — Han quedado plenamente confirmadas las informaciones que adelanté anoche referente al viaje de monseñor de Andrea a Chile, por la combinación del Domingo.

El viaje de monseñor de Andrea obedece a funciones inherentes al cargo de Visitador Apostólico de la América Latina.

Entrevistado por el corresponsal de "La Nación", manifestó que de acuerdo con instrucciones recibidas había resuelto partir a Chile, dada la proximidad con Argentina, aunque nada había decidido respecto de la forma en que desempeñará la misión eclesiástica en los otros países del Pacífico, que serán visitados por el prelado argentino, de acuerdo con las instrucciones recibidas.

Monseñor de Andrea agregó que este viaje satisfacía sus aspiraciones, manifestando repetidas veces, durante el transcurso de las incidencias que se derivaron a la provisión del Arzobispado de Buenos Aires, de no ser obstáculo para la solución del mentado conflicto.

"Voy a Chile, me dijo, satisfecho de poder abrazar a los viejos amigos y poder otra vez estar en contacto con ese culto pueblo, con esa culta sociedad, con esa culta prensa".

"No sé nada sobre mi permanencia en Chile, sólo sé que me voy a Santiago y allí decidiré con calma la forma en que daré cumplimiento a la misión. Me acompañará para este viaje, un gran amigo mío, el inteligente presbítero doctor Ricardo Dillon".

Mañana se entrevistará Monseñor de Andrea con el Presidente Alvear y con el Canciller Gallardo, con el objeto de despedirse.

Esta entrevista será sumamente interesante, pues de ella podrá desprenderse la actitud del Ejecutivo argentino, frente a la inminente partida del país, de monseñor de Andrea. La verdad es que el conflicto entre la Santa Sede y el Gobierno de Argentino, sobre la provisión del Arzobispado, de Buenos Aires, ha llegado a momentos culminantes y no está lejos la hora definitiva del rompimiento. — Alvarez — (Especia).

SE LOGRARA LA REDUCCION DE LA PRODUCCION DEL OPIO?

Parece que la Conferencia de las potencias que tienen colonias en el Pacífico, para acordar la disminución del cultivo de la amapola en dichas dependencias, está condenada al fracaso. – Las causas de esa actitud de las potencias.

(Correspondencia cablegráfica de Henry Wood, especial para "La Nación")

GINEBRA, 13.—La Conferencia Internacional a que asisten delegados de las grandes potencias que tienen colonias en el Pacífico, convocada con el propósito de terminar en dichas regiones con la costumbre de fumar opio, está próxima a un completo fracaso.

Con la obligación de terminar el Sábado, en las discusiones prepaartorías de estos días no se ha logrado formular ni adoptar una sola medida restrictiva referente al opio y se considera muy dudoso que se pueda llegar a conclusión alguna antes del término de la conferencia.

Asisten a las sesiones representantes de Gran Bretaña, Francia, Japón, Holanda, Portugal y Siam además de delegados chinos que participan por invitación especial y, a pesar de que esas potencias se han comprometido, de acuerdo con las estipulaciones de la Convención del opio de La Haya, firmada en 1922, a reducir la producción y consumo del opio destinado a ser fumado, en sus dependencias del Pacífico, dicho consumo, en vez de disminuir, ha aumentado considerablemente de suerte que los gobiernos citados más arriba, de acuerdo con las recientes estadísticas, reciben ahora cinco millones de libras esterlinas de entradas anuales como impuesto al opio, siendo además el contrabando muy superior a la cantidad que produce la entrada indicada como impuesto.

Los observadores extra oficiales dicen que, tomando en cuenta esas entradas, los gobiernos interesados no desean adoptar medidas definitivas que obliguen a una reducción de la producción del opio.

Al mismo tiempo, se censura a China por esta negativa de las grandes potencias para aceptar medidas restrictivas, ya que estas alegan que es inútil tratar de reducir la producción del opio mientras el gobierno de China no lo pueda hacer.

El cultivo ilegal de amapolas es un comercio creciente en su territorio.

Es probable que el fracaso de la conferencia de que se habla más arriba influencie seriamente la Conferencia general de la Liga que se reunirá el Lunes, y a la que asistirán delegados de los Estados Unidos, con el objeto de reducir la producción mundial del opio, morfina, cocaína y heroína a las necesidades de la medicina y de la ciencia.

Se reconoce que, a menos de que las grandes potencias puedan reducir la producción del opio para fumar en sus colonias del Pacífico será imposible evitar la sobre producción que da origen al comercio ilegal de esos productos en el mundo entero.—Wood. (U. P.)

GINEBRA, 13.—La delegación británica sometió a la consideración de la Conferencia del Opio un proyecto de creación de una dirección que tenga el monopolio y el control de la importación, manufactura y venta del opio, como el mejor medio de reducir el consumo en los países del Pacífico.

La delegación japonesa introdujo, por su parte, otra proposición tendiente a pedir a todas las naciones, para que participen en esta campaña para extirpar el vicio del opio en China, pero reafirmando el principio de la no intervención en los asuntos internos de China.

La representación de la India objetó una y otra de las proposiciones, pues considera con ellas se pretende atentar contra la soberanía de China.

En vista de las consideraciones expuestas por la delegación de la India, la delegación japonesa retiró su proposición.

Francia propuso que todos los países del Pacífico establezcan el monopolio y el control de la distribución de la producción del opio.—(U. P.)

QUE HARA EL "MINAS GERAES" CASI SIN TRIPULACION?

Se cree que marchará lentamente desde Montevideo a Río de Janeiro

MONTEVIDEO, 13. — Relacionado con ciertos temores de que hubiese elementos revolucionarios a bordo del "Sao Paulo", se dice que el almirante Pendio comunicó al Encargado de Negocios del Brasil, que haga saber que deben desecharse toda sospecha, pues tiene la seguridad de la lealtad de toda la tripulación del "Sao Paulo", la cual siempre se mantuvo firme y leal en el cumplimiento de su deber.

Felicita calurosamente a la guarnición del "Minas Geraes", por haberse negado a apoyar la insubordinación, matando la acción traicionera de falsos patriotas, que no tuvieron vergüenza de traer este barco, para abandonarlo en un puerto extranjero.

El Ministro de Marina del Brasil, desde el "Minas Geraes" telegrafió al Ministro de Marina uruguayo, saludándolo. —(U. P.)

MONTEVIDEO, 13. —A pesar de las gestiones de los oficiales del "Sao Paulo" ante el Cónsul brasileño, este se negó a visar sus pasaportes para trasladarse al Paraguay.

Personas influyentes apoyan las gestiones de los ex-oficiales, esperándose finalmente que les serán visados.

Se guarda la más absoluta reserva respecto de la ruta que seguirá el "Minas Geraes" después de dotar la tripulación estrictamente necesaria al "Sao Paulo" para que continúe el viaje a Río Janeiro.

Se cree que marchará lentamente en vista del escaso personal.

La Legación informó que no se había resuelto si el "Minas Geraes" marcharía a Río Janeiro desde el actual fondeadero, frente a Maldonado, o si antes entraría a Montevideo. —(U. P.)

BUENOS AIRES 13. — **Esta noche no había entrado al puerto de Montevideo el acorazado "Minas Geraes",** que es esperado, pues viene a hacerse cargo del "Sao Paulo". Se sabe que el Gobierno uruguayo solicitó del capitán del "Minas Geraes" que no entrara al puerto, teniendo conocimiento de que a bordo de esa nave viajan revolucionarios que podrían provocar incidentes en el momento del desembarco.

El capitán contestó al Gobierno uruguayo que se acercaría al puerto en caso necesario únicamente —(Especial).

MONTEVIDEO 13.—**Se ha anunciado que el "Minas Geras"** permanecerá frente a Maldonado. El "Sao Paulo" saldrá mañana. No lo hizo hoy a causa del mal tiempo.—(U. P.)

ESTA EN PELIGRO EL GOBIERNO FASCISTA?

Precauciones adoptadas en la frontera francesa.— El temor a los garibaldinos o a incidentes semejantes a los habidos en la frontera española, habrían provocado esas medidas del Gobierno de Mussolini.

LONDRES, 13.— Informaciones no confirmadas aún, trasmitidas por el corresponsal de "The Central News Agency" en San Remo, hacen saber que, en vista de los rumores acerca de un posible golpe para derrocar el gobierno fascista y de la excitación reinante, el Gobierno ha enviado un crucero, cuatro torpederas y cuatro caza,submarinos para vigilar la costa en las vecindades de la costa francesa, colocando además destacamentos de tropas en determinados puntos de la frontera.

Uno de los rumores es que los garibaldinos que están en Francia, organizan una expedición contra los fascistas, pero es más posible que las medidas adoptadas por el Gobierno, sean debidas al número de comunistas que se encuentran actualmente en Francia y a la alarma que puede haber despertado los recientes acontecimientos habidos en la frontera española.

El corresponsal de "The Central News Agency", en Roma, dice que "Il Popolo d'Italia", órgano de Mussolini, llama la atención de los fascistas sobre el golpe que está preparando la oposición para derrocar al fascismo, declarando que puede ser llevado a cabo con o sin Cámara y provocar una conmoción mucho peor que el asesinato del diputado Matteotti o el incidente habido en Nápoles el 4 del presente, en que fué muerto un leader fascista.— (U. P.)

ESTADOS UNIDOS

EL EMBAJADOR COLLIER CONFIA EN LA PRONTA REANUDACION DE LA ADMINISTRACION CONSTITUCIONAL EN CHILE

WASHINGTON, 13.— El Embajador de los Estados Unidos en Chile, hablando en un lunch ofrecido en su honor por la Sociedad Panamericana, dijo que no había la más ligera causa de malestar o de alarma en el reciente cambio de Gobierno de Chile.

Agregó que, durante un siglo, el Gobierno de Chile ha figurado entre los más estables del mundo, y terminó: "Confío en la pronta reanudación de la Administración constitucional, con ciertos cambios necesarios que son admitidos universalmente.— (U. P.)

BALTIMORE, 13.—**El jurado estimó que el congresista Mr. Hill no era culpable del delito de fabricación de vinos y cidras intoxicantes,** rechazando otros seis cargos parecidos formulados de acuerdo con la ley seca.

Esta decisión permite la fabricación de vinos, cerveza y cidras en casa, siempre que no sean para la venta.—(U. P.)

Declaraciones de Mr. Collier

curador general ha anunciado EN LA SOCIEDAD PANAMERICANA DE NUEVA YORK

NUEVA YORK, 13 — Mr. Collier, en su discurso pronunciado en la Sociedad Panamericana recalcó la importancia de las cordiales relaciones comerciales de los Estados Unidos con los países de la América del Sur, que tienen unidad spiritual.

Agregó que las "simpatías" que existen en el hemisferio occidental constituyen la base de una duradera amistad. Encareció a los negociantes visitar y hacerse conocer de la América del Sur.

Respecto de la cuestión de Tacna y Arica, dijo que en breve iría a Washington, pero que no esperaba inmiscuirse en cosa alguna referente al problema.

"El arbitraje — agregó — es ahora una mera cuestión jurídica de gran importancia y la decisión debe ser dictada sin intromisión de la más ligera influencia sea ella del lado que fuere".

Entre los asistentes se encontraban varios banqueros, Mr. James Speyer, Mr. Paul Warburg y Mr. Sprull Labadey, y el presidente de la All America Cables Mr. Merrill. — (U. P.)

WASHINGTON, 13. — El procurador general ha anunciado que que el Gobierno no apelará del fallo dictado por el juez Mr. Soper, quien declara que la cidra fabricada en casa, de jugo de frutas, es bebida legal. — (U. P.)

WASHINGTON, 13.—El Departamento Naval ha anunciado que la "Boening Aircraft Corporation" de Seattle, construirá un superaeroplano, para la Marina, con capacidad para recorrer, en un solo vuelo, dos mil quinientas millas, con una velocidad de ciento cuatro millas por hora.

El primer vuelo se realizará por el Pacífico, entre la costa y las islas Hawaii. Se cree que constituirá una valiosa adquisición para la defensa de la costa.—(U. P.)

BRASIL

RIO JANEIRO, 13.—**Se aprobó por la Cámara, el proyecto sobre emisión de sellos postales,** para el servicio aéreo.—(U. P.)

RIO JANEIRO, 13. — **En un desastre ferroviario falleció el señor Fructuoso Portinho,** hermano del general Felipe Portihno.—(U. P.)

RIO JANEIRO, 13.—**El Ministro de Marina ofrecerá mañana** un almuerzo a los oficiales de la fragata "Sarmiento".—(U. P.)

ARGENTINA

BUENOS AIRES, 13. —**El Sábado se colocará una placa conmemorativa en la Plaza Tiradente,** como un homenaje al Brasil. Se han invitado al acto, a las autoridades e instituciones públicas y al Ministro del Brasil. —(U. P.)

BUENOS AIRES, 13.—**El Gobierno suizo ha autorizado al Ministro en Argentina para que firme con el Ministro de Relaciones argentino un tratado de arbitraje** general entre ambos países. Como el canciller no concurre aún a su despacho con motivo de la muerte de su hermano, el tratado se firmará el Lunes, día en que el Ministro de Relaciones volverá a su estudio. —(Especial).

BUENOS AIRES, 13.—**El Ministro del Interior Sr. Gallo, decidió efectuar la semana próxima una excursión a los territorios argentinos del Chubut y Río Negro para conocer las necesidades de los mismos. El viaje lo hará acompañado de empleados del Ministerio.**—(Especial)

LAS RENUNCIAS DE INTENDENTES Y GOBERNADORES SON CONSIDERADAS EN CONSEJO DE GABINETE

SE ESTUDIA EL PROYECTO DEL SEÑOR ALEMPARTE, SOBRE ABONOS

LAS FACULTADES POLICIALES DE LOS INTENDENTES Y GOBERNADORES

De 4 a 5 de la tarde de ayer se celebró un Consejo de Gabinete destinado especialmente a considerar las renuncias formuladas por numerosos Intendentes y Gobernadores.

Se trataron en la reunión aludida todas las que corresponden desde Aconcagua a Linares, inclusive.

A la misma hora del día de hoy se celebrará otra reunión con igual objeto y en ella se estudiarán las formuladas por los Intendentes y Gobernadores, comprendidos en las provincias de Linares al Sur.

Para extender los nombramientos de reemplazantes de Gobernadores, el Gobierno esperará las correspondientes propuestas que habrán de elevar los Intendentes respectivos.

EL DECRETO-LEY SOBRE ABONOS

Poco después de terminada la reunión a que nos hemos referido, los miembros de la Junta de Gobierno y los Secretarios de Estado se reunieron nuevamente para celebrar el Consejo de Gabinete diario.

En esta segunda reunión se consideraron diversos proyectos de los distintos Ministerios y, en especial, el proyecto de decreto-ley, presentado por el Secretario de Estado en el Departamento de Agricultura y Colonización, don Arturo Alemparte, sobre abonos.

Este interesante proyecto contiene numerosas disposiciones del más alto interés para nuestra agricultura y tiende a reglamentar el comercio de abonos, que serán realizados, a virtud de ellas, a una ley fija.

Se trata de evitar así las alteraciones o especulaciones de que son objeto en la actualidad, en algunos casos, los productos a que nos referimos.

FACULTADES DE LOS INTENDENTES Y GOBERNADORES

El Secretario de Estado en el Departamento del Interior, don Alcibíades Roldán, nos manifestó, refiriéndose a las facultades policiales de los Intendentes y Gobernadores, alteradas — como hemos dicho—por las disposiciones recientemente dictadas, que el Gobierno esperaba el informe de la Comisión designada para el estudio de esta cuestión, para adoptar una resolución sobre el particular.

LA ASOCIACION DE CONTADORES DE CHILE

PROPICIA UNA REUNION DE COMERCIANTES QUE SE EFECTUARA HOY

Hoy, a las 9.30 P. M. tendrá lugar la importante reunión de comerciantes e industriales de esta capital auspiciada por la Asociación de Contadores de Chile con el fin de que el comercio inicie la campaña tendiente a conseguir del Supremo Gobierno, la derogación del impuesto que hoy afecta a las ventas comerciales que significa para los comerciantes una onerosa gabela como también para todo consumidor ya que gravita sobre las utilidades del comercio el impuesto a la renta.

Estando actualmente pendiente de la consideración del Supremo Gobierno el estudio del Impuesto Progresivo a la Renta es el momento oportuno de significar al Poder Ejecutivo el anhelo del comercio de ver unificados y simplificado estos tributos a la vez que reducidos racionalmente, haciéndolos menos gravosos.

Se cita a esta reunión con el fin ya expresado a los comerciantes e industriales de toda categoría y se les recomienda la asistencia.

El local de reunión es el Club le Contadores de Chile, edificio Ariztía, calle New York esquina de la Bolsa.

RENUNCIAS DE GOBERNADORES

Se ha aceptado las renuncias formuladas de sus cargos por los Gobernadores de valle, señor Lorenzo Palma; de Freirina, don Arturo Echegaray; de Chañaral, don Roberto Carmona; de Taltal, señor Felipe Matta; y finalmente, de Tocopilla, don Olivio Maturana.

EL EDIFICIO DEL OBSERVATORIO ASTRONOMICO DE ESPEJO

RECIENTEMENTE SE HA HECHO LA RECEPCION DEFINITIVA DE LAS OBRAS DE CONSTRUCCION DEL EDIFICIO QUE OCUPARA EL OBSERVATORIO DE ESPEJO

La comisión correspondiente en el informe pasado a la Dirección de Obras Públicas expresa que aún cuando no fué nombrada para dictaminar sobre el estado de la construcción misma estima necesario dejar constancia que el estuco exterior del edificio se encuentra en estado de deterioro sufrido por el tiempo. Además insinúa la conveniencia de hacer una revisión de los ajustes de la cúpula de este edificio que, como se sabe, está destinado a la colocación del gran ecuatorial que funcionará en este observatorio.

El pabellón a que nos referimos ha sido construído recientemente por el contratista señor Adalberto Rojas.

HEBESINA
QUITA LAS PECAS

¿A QUIEN RECIBIRA OFICIALMENTE CHILE EN MONSEÑOR ANDREA?

¿AL ARZOBISPO DE BUENOS AIRES, NOMBRADO POR EL GOBIERNO ARGENTINO, O AL VISITADOR APOSTOLICO DE LA SANTA SEDE?

EL LUNES PROXIMO LLEGARA A ESTA CAPITAL EL DISCUTIDO PRELADO ARGENTINO, DE PASO PARA MEXICO, DONDE INICIARA UNA VISITA APOSTOLICA POR TODO EL CONTINENTE

UN ANTIGUO ENTREDICHO QUE SE APROXIMA A UN RESONANTE DESENLACE

El sonoro y ya antiguo conflicto suscitado entre el Gobierno argentino y la Santa Sede, a propósito de la provisión del cargo de Arzobispo de Buenos Aires, va a adquirir interés de actualidad para el público chileno, con motivo de la próxima presencia entre nosotros de Monseñor de Andrea, que para el Gobierno de la vecina República es Arzobispo de Buenos Aires, mientras para el Vaticano no es sino Visitador Apostólico en la América Latina, dignidad de que lo invistió con posterioridad a aquella designación gubernativa.

Es sabido que alrededor de la personalidad de Monseñor de Andrea se ha suscitado una vasta incidencia religioso-diplomática. Desde el fallecimiento del anterior Arzobispo de Buenos Aires Monseñor Espinosa, se produjo una gran actividad en los círculos eclesiásticos de Argentina. El Gobierno del señor Alvear no ocultó su inclinación a designar para la silla Arzobispal a Monseñor de Andrea, en tanto que numerosos elementos de la Iglesia ejercían todo género de influencias ante la Santa Sede para impedir ese nombramiento.

La prensa bonaerense se hizo eco de dramáticas intrigas desarrolladas en torno a este negocio, atribuyendo al Secretario de la Nunciatura Apostólica en Buenos Aires, el rol de inspirador de una vasta maquinación dirigida a impedir la ratificación del nombramiento de Monseñor de Andrea por parte del Vaticano.

A pesar de todas las influencias puestas en juego en sentido de evitar la designación de Monseñor de Andrea, el Presidente Alvear le confirió el nombramiento, que en conformidad a las prescripciones del Concordato que allí regula las relaciones entre el Estado y la Iglesia, puso en conocimiento de la Santa Sede.

Se preveía que el Vaticano vetaría este nombramiento, y efectivamente así fué. Por intermedio de la Nunciatura y por otros influyentes conductos se trató de obtener del Ejecutivo argentino una reconsideración de lo acordado. Pero el Presidente Alvear permaneció inflexible.

Se inició entonces un statu-quo que ninguna de las dos partes en pugna pareció interesarse en modificar, puesto que una mayor insistencia podía provocar un rompimiento diplomático con las perturbaciones religiosas y políticas consiguientes.

El Vaticano, entretanto, tomaba posiciones para desviar sus actividades en forma de obtener de una manera indirecta lo que debido a la actitud inflexible del Presidente no había podido obtener.

Con este fin resolvió hacer recaer en Monseñor de Andrea una designación que importara inhabilitarlo prácticamente para desempeñar el cargo para que lo ha nombrado, en uso de sus atribuciones constitucionales, el Presidente de la República Argentina. Ese nombramiento es el de Visitador Apostólico en las Repúblicas Ibero-Americanas, desde México al sur.

Con el objeto de no demorar por más tiempo la realización de sus propósitos, el Vaticano hizo conocer recientemente a Monseñor De Andrea su extrañeza por el hecho de que aún no iniciara la jira de visitas que le cumplía realizar en los distintos países del Continente. Conminado en esta forma, Monseñor de Andrea ha resuelto y preparado su viaje. Ayer acudió al Consulado de Chile a hacer visar su pasaporte, y tiene todo listo para salir del país, con rumbo a Santiago de Chile en la combinación del próximo Domingo 16.

Esta situación mantiene en viva expectación al público y a los círculos gubernativos y eclesiásticos de Argentina. La maniobra del Vaticano debía tener y ha tenido como resultado provocar un desenlace al entredicho existente con el Gobierno del país vecino. Para el Ejecutivo argentino, Monseñor de Andrea es únicamente Arzobispo de Buenos Aires, esto es un funcionario eclesiástico vinculado y subordinado oficialmente al Estado en virtud de un nombramiento presidencial. El Gobierno no puede ni debe reconocer en él otro carácter. Ahora bien, si Monseñor de Andrea abandona el país, sin permiso del Gobierno de su país, tal actitud importa el abandono de un cargo público.

Fuera de Argentina, el viaje de Monseñor de Andrea significa una situación algo embarazosa para todos los Gobiernos que sostienen relaciones amistosas con el argentino y a la vez con el Vaticano, como es, desde luego, el caso del Gobierno de Chile.

Recibir y atender a Monseñor de Andrea como alto dignatario eclesiástico en comisión extraordinaria del Vaticano, (investidura que el Gobierno argentino no le reconoce) equivaldría a incurrir en una descortesía para con la Argentina. Prescindir diplomáticamente de su presencia o significarle que ella constituye un elemento de perturbación en relaciones que Argentina y Chile están vivamente empeñados en conservar y robustecer, sería colocarse en la misma situación de desagrado con respecto a la Santa Sede.

Cualquiera de los dos temperamentos es poco deseable para un Gobierno interesado en mantener sin sombras sus relaciones con las dos entidades en pugna alrededor de la personalidad de Monseñor de Andrea. Y el caso plantea un problema bastante delicado a la habilidad y el tacto de todas las Cancillerías suramericanas.

Monseñor de Andrea será huésped de nuestra capital en la noche del Lunes 17. Su estada en Chile será muy breve, pues estará únicamente de tránsito. La visita apostólica que se le ha encomendado, en virtud de expresas instrucciones de la Santa Sede, la iniciará en México, y la realizará en nuestro país después de haberla hecho en todos los países de más al Norte.

PREFECTO DE IQUIQUE

Ayer ha quedado extendido el decreto correspondiente por el cual se designa para ocupar el cargo de Prefecto de la Policía de Iquique, en carácter de interino, al Capitán de Ejército don Enrique Caballero.

"Claridad"

Ha sido entregado a la publicación el número 127 de "Claridad", correspondiente a la primera quincena de Noviembre.

Trae artículos de actualidad de Eugenio González, Juan Gandulfo, Vicuña Fuentes, Julio Valliente, Cabrera Méndez, Jorge Giles, etc.

Dado el interés con que fué acogido el número anterior es de esperar que el presente tendrá la misma aceptación entre sus numerosos lectores.

Defunciones

Amanda Fierro, de 1 año; Hilda Márquez, de 2; María González, de 1; Jorge Alfaro, de 2; Hernán Rojas, de 1; Felicita Duque, de 2; Clara Román, de 2; Alicia Aliste, de 1; Fernando Valenzuela, de 1; Gloria Garrido, de 1; Enrique Sepúlveda, de 1; Manuel Aravena, de 8; José Hernández, de 28; Agustín Sánchez, de 28; Eliodoro Pizarro, de 50; Amador Ramos, de 47; Moisés Andrade, de 65; Elva Smith, de 9; Urzula Venegas, de 65; Alba Vargas, de 16; María Vargas, de 26; José Pino, de 84; Javier Farías, de 75; Aurelio Varas, de 23; Roberto Vergara, de 39; Luis Flores, de 24; Clemencia Ruiz, de 47; Indalicio Ortega, de 60; Irma Rubio, de 7; Rosa García, de 28; Armando Guajardo, de 30; Matilde Cerda, de 40; Antonio Ialchetti, de 25; Simón Muñoz, de 66; Moisés Albornoz, de 57; Abelardo Flores, de 38; Enrique Córdova, de 24; Juan Aguilera, de 65; Manuel Valdivia, de 60; Celia Moya, de 34; Emelina Pérez, de 32; María Soria, de 72; y 17 menores de un año.

AYER QUEDARON TRAMITADOS LOS DECRETOS DE NOMBRAMIENTO DE LOS Sres. OVALLE Y BRAÑAS PARA DIRECTOR Y SUB-DIRECTOR DE CORREOS Y TELEGRAFOS

LAS INVESTIGACIONES QUE SE PRACTICAN EN ESTOS SERVICIOS LOGRAN ESTABLECER NUEVOS CARGOS

LOS FUNCIONARIOS RECIENTEMENTE DESIGNADOS ACORDARON LA REORGANIZACION DE ESTAS REPARTICIONES

A mediodía de ayer han quedado extendidos y tramitados los decretos correspondientes por los cuales se designa a los señores Enrique Ovalle Castillo y Capitán de Fragata don J. Silverio Brañas, para ocupar, en carácter interino, los puestos de Director y Sub-Director de Correos y Telégrafos, respectivamente.

Estas designaciones han sido recibidas, en los círculos administrativos, con especial complacencia, pues los señores Ovalle Castillo y Brañas gozan en ellos de particulares consideraciones de aprecio.

La versación y competencia que tienen en las cuestiones administrativas y como espíritus organizadores, de que han dado pruebas estos servidores públicos en más de una ocasión, son prenda segura de garantía para las delicadas e importantes funciones que se les ha confiado en circunstancias en que los servicios de Correos y Telégrafos atraviesan por un período de aguda crisis en su funcionamiento interno.

EL ESTADO DE LAS INVESTIGACIONES

El Director General interino, don Enrique Ovalle Castillo, y el Inspector de Oficinas Fiscales, don Alfonso Bulnes Calvo, han continuado sus investigaciones en las reparticiones de Correos y Telégrafos de esta capital.

El señor Ovalle Castillo ha podido comprobar, sebún se nos ha informado, otras anomalías en el servicio, en cuanto se relacionan con el manejo de fondos. En la inversión de uno de los ítems del presupuesto del ramo, destinado según su glosa a pago de arrendamientos de locales para oficinas, se ha constatado una diferencia de $ 6,000, sin que haya sido posible hasta el momento individualizar la responsabilidad de esto hecho, debido a la ingerencia de numerosos funcionarios en esta clase de pagos.

Por su parte, el señor Bulnes Calvo continúa prolijamente sus investigaciones en la Administración Principal de Correos de esta ciudad, tanto en cuanto se refiere al funcionamiento del servicio, como a la contabilidad y manejo de fondos de las diversas secciones de la oficina mencionada.

LA REORGANIZACION DE LOS SERVICIOS

Una vez terminadas las investigaciones, el Director y Sub-Director interinos, señores Ovalle y Brañas iniciarán, según se nos ha expresado, sus estudios de reorganización completa de estos servicios.

El personal de Correos y el de Telégrafos han solicitado la autorización necesaria para presentar a la Dirección General una comunicación que contenga las aspiraciones de los empleados inferiores de ambos servicios frente a la reorganización.

El Director interino, señor Ovalle Castillo, ha accedido a la petición del personal de su dependencia y ha prometido considerar, en el momento oportuno, esas aspiraciones.

PATRONATO NACIONAL DE LA INFANCIA

Presidió don Salustio Barros Ortúzar, vice-presidente. Asistieron las señoras Laura Tocornal de Tupper, Teresa Castillo de del Río, Mercedes Eyzaguirre de Cruz, Blanca Flores de Valdés, Raquel Isaza de Barros, Victoria Larraín de Peña, Olivera Maquieira de Silva, Eugenia Yávar de Berisso y María Ellen Herrera, y los señores Luis Barros Valdés, Alvaro Covarrubias Arlegui, Joaquín Figueoa, vice-presidente; Patricio Irarrázaval, Luis Lira Luco, Fernando Lira Smith, Manuel Núñez, Carlos Pacheco Caupolicán Pardo, Luis Phillips, Julio Prado, Juan de Dios Rodríguez y Guillermo Valdés Larraín.

Entre otros asuntos, se dió cuenta:

1.o Del ingreso a tesorería de las sumas de $ 39,614 por utilidad de la venta del Lector Americano en el presente año y [illegible] mil por legado de don Manuel Ambrosio Meza.

A propósito de la primera, el señor presidente expresa que, por las razones que el directorio conoce, será ésta la última vez que el Patronato aluda a esta apreciable entrada que conjuntamente con otras no menos importantes, legara al Patronato su recordado benefactor don Abelardo Núñez.

2.o Del resultado del beneficio del Teatro Municipal a favor del Patronato y de la Sociedad Protectora de la Infancia: produjo una entrada líquida de $ 11 965, correspondiendo al Patronato la mitad de ella.

3.o De los siguientes nombramientos de visitadoras y auxiliares:

Gota Luisa: visitadora, señora Leonor Rodríguez de Valenzuela. Auxiliares: señoritas Inés Ortúzar Lira, Adriana Videla Lira y Luz Tagle Jouanne.

Gota Abelardo Núñez: visitadora, señora Cristina Barros de Sota.

Gota Manuel de Salas: visitadora, señora Guacolda Prieto de Aldunate.

4.o De diversos informes de comisiones relacionados con el concurso para la provisión de los cargos de médicos y ayudantes; modificación de los cuadros de nomenclautra de las enfermedades en uso en las Gotas de Leche; modificación del formulario de botica; tratamiento de las madres luéticas y de los luéticos congénitos; aprovisionamiento de leche para el año venidero, etc., etc., todos los cuales fueron aprobados.

5.o En conformidad al artículo 2.o de los Estatutos, se acordó otogar la calidad de director honorario de la institución al director señor Caupolicán Pardo Correa y para ocupar el cargo de director que éste ocupaba fué designado el doctor señor Arturo Scroggie Vergara.

CARTA DE CIUDADANIA

Se ha concedido carta de ciudadanía a don Cirilo Visintiner, inglés, avecindado en Valparaíso.

LOS EMPLEADOS DE BANCOS ACORDARON ANOCHE MANTENER SUS PETICIONES

SE DIO CUENTA DE LAS OBSERVACIONES DE LOS PATRONES Y SE RESOLVIO NO TOMAR EN CONSIDERACION EL MEMORIAL

SE NOMBRO VICE - PRESIDENTE A DON ALFREDO RIOS GALLARDO

Anoche se reunió la Asamblea de los Empleados de Bancos, para seguir tratando de lo relativo a la ley de Empleados Particulares y de otros asuntos pendientes.

NOMBRAMIENTO DE VICE-PRESIDENTE

La Asamblea acordó, por aclamación, designar vice-presidente de la Sociedad, al señor Alfredo Ríos Gallardo, designación que fué recibida con entusiastas aplausos.

En seguida se reconoció como delegado del Banco Español de Chile, al señor Alberto León, en reemplazo del señor Raúl Brañas, que renunció por haber pasado a prestar sus servicios a otro Banco.

ASAMBLEA PARA EL DOMINGO

Se dió cuenta de una invitación de la Asociación de Empleados de Santiago, para la asamblea que se verificará el Domingo próximo, a las 10 de la mañana, en el Teatro Principal, invitación que fué acogida.

ADHESION DE TEMUCO

Se leyó una comunicación de los empleados de los Bancos y de la Caja Nacional de Ahorros de Temuco, en que expresan su adhesión a los bancarios de Santiago, en virtud de haberse acordado lo siguiente:

1.o Protestar del decreto que prorroga la vigencia de la ley.

2.o Pedir que la ley sea puesta en vigencia desde la fecha de su publicación.

3.o Expresar su adhesión incondicial a los empleados de Bancos de Santiago.

4.o Procurar la unificación de todos los empleados particulares de Temuco.

AGRADECIMIENTOS

Se leyó un telegrama del ex-gerente del Banco de Talca, señor Lumié Zuliga, en que expresa sus agradecimientos por el homenaje que la asamblea le tributó en su sesión del Lunes último, verificada en el Teatro Brasil.

LA VISITA DE LOS DELEGADOS PORTEÑOS

Se acordó celebrar una gran asamblea mañana Sábado, a las 9 de la noche, con el fin de recibir y oír al presidente de la Unión de Empleados de Chile de Valparaíso, y a dos delegados bancarios que vienen a informar a los empleados de Bancos de Santiago de las últimas incidencias relacionadas con la materia que los ocupa.

ACTIVIDADES DEL DIRECTORIO

En las últimas sesiones celebradas por el directorio de la Sociedad de Empleados de Bancos, se trataron diversos asuntos de importancia; se despacharon numerosas circulares a los empleados de provincias, a fin de procurar la unificación de todos, y se acogieron 60 nuevas solicitudes de admisión.

VOTO EN HONOR DEL PRESIDENTE

Anoche se trató de la renuncia presentada por el presidente de la Sociedad, señor Miguel Briceño, ocasionada por razones de salud.

La asamblea acordó rechazar esa renuncia y aprobó por aclamación y entre aplausos un voto de adhesión al señor Briceño, voto que se exteriorizó en un elocuente homenaje.

EL MEMORIAL DE LOS PATRONES

En la asamblea de anoche se dió cuenta del memorial que los patrones han presentado a la Comisión de Gobierno y que esta puso en conocimiento de la Sociedad, memorial que se copia en seguida en su parte pertinente.

La asamblea acordó no tomarlo en consideración por cuanto en ese memorial no encuentran cabida los anhelos de los empleados.

En cambio se resolvió que la Comisión que ha tenido a su cargo las gestiones oficiales se acerque a la Comisión gubernativa para reiterar una vez más los propósitos que persiguen los empleados, que no son otros que los de la vigencia de la ley desde la fecha de su promulgación, como se ha venido sosteniendo desde el primer día.

Al mismo tiempo se hará presente que los empleados aceptarán ir después a un estudio razonado del problema en busca de las reformas que sean viables, pero que primeramente es preciso que se ponga en vigencia la ley, como único medio de dar a los empleados las garantías necesarias para que puedan entrar a hacer la defensa de sus derechos sin riesgo a medidas coercitivas en su contra.

TEXTO DEL MEMORIAL

La parte pertinente del memorial que hemos citado, es como sigue:

Art. 3.o Debe quedar así:

El contrato de trabajo constará por escrito y se estampará en dos ejemplares por lo menos, que quedarán uno en poder del emplado y los demás en poder del patrón.

Art. 4.o Se modifica en la forma siguiente:

"Es nula toda estipulación que prohibe a los empleados unirse o asociarse entre sí con algún objeto lícito y que no sea contrario a la disciplina y subordinación que debe regir sus relaciones con los patrones. Es nula asimismo toda estipulación que importe renuncia de cualquiera de los derechos que esta ley confiere a los empleados.

Se entenderá ilícito el objeto de una asociación que se proponga ejecutar actos tendientes a menoscabar la libertad individual o la libertad del trabajo.

De los conflictos colectivos que se susciten entre empleados y patrones conocerán los tribunales de conciliación que establezca la ley".

Art. 6.o Suprimirlo.

Art. 7.o Suprimirlo.

Art. 19 Quedará como sigue:

La duración ordinaria del trabajo de los empleados será de 48 horas semanales y de 56 horas semanales en casos extraordinarios que calificará el respectivo patrón

No se reputará trabajo extraordinario el que ocurra después de la jornada diaria y en casos accidentales o aislados en los establecimientos bancarios y demás instituciones de crédito, cajas de ahorro, en que la naturaleza de sus operaciones exige que éstos queden terminados y debidamente anotados en los libros el mismo día en que se verifiquen.

Tampoco se reputará extraordinario el aumento de trabajo en épocas de balances de dichas instituciones, pudiendo la jornada extenderse a 60 horas semanales durante el mes en que ellos se efectúen.

Art. 11. La jornada diaria debe dividirse en dos partes, dejando entre ellas, a lo menos, dos horas.

En los establecimientos regidos por la ley de 1860 la distribución de la jornada de trabajo y la atención del público se hará de acuerdo con el respectivo Intendente o Gobernador.

Será de 56 horas semanales la duración del trabajo para los empleados de establecimientos de ventas al detalle, como lo son las boticas, almacenes de provisiones, tiendas y oficinas de teléfonos y telégrafos y empresas particulares. (Petición de la Cámara de Comercio).

Art. 12. Los empleados tendrán anualmente un feriado de 15 días durante los cuales gozarán de su sueldo íntegro.

Por acuerdo entre el patrón y el empleado el feriado puede dividirse en dos o más períodos.

Art. 13. Los sueldos de los empleados se pagarán mensualmente en moneda corriente, salvo estipulación en contrario en cuanto a períodos de pago y a la clase de moneda en que los sueldos deben ser cubiertos.

Art. 16. Los sueldos o gratificaciones de los empleados serán embargables hasta la mitad de su monto.

Art. 17. Deberá quedar así:

Los establecimientos comerciales e industriales destinarán una suma de sus utilidades líquidas de cada año, para gratificar a sus empleados, gratificación que serán equivalente, a lo menos, a un mes de sueldo ya sea anual, a un mes de sueldo semestral.

Art. 20. Las instituciones de crédito designadas por el Presidente de la República y que tengan 5.000,000 de pesos o más de capital pagado establecidos en el país, la Caja de Ahorros de Santiago y la Caja Nacional de Ahorros, podrán abrir cuentas corrientes especiales que se llamarán de Ahorro y Previsión de Empleados. Estas cuentas se regirán por las disposiciones generales sobre la materia y las especiales que en este artículo se establecen.

Art. 23. Todo patrón está obligado a depositar anualmente o en el momento en que por cualquiera causa se ponga término al contrato de trabajo o se verifique una promoción o aumento de sueldo, lo siguiente en cuenta corriente especial de Ahorro y Previsión a nombre de cada empleado;

a) Un 5 o|o de las comisiones o participaciones que pague al empleado y que le descontará al pagárselo.

b) Mensualmente, el 5 o|o de los sueldos y una suma igual a la descontada al empleado que pagará el patrón.

Para los efectos de este artículo ningún sueldo se considerará mayor de $ 12,000 anuales.

c) El 25 o|o de la gratificación de desahucio, establecido en el Art. 31 de esta Ley.

Art. 24. Reemplazarlo por el siguiente:

El empleado que se inutilizara permanentemente para el trabajo tendrá derecho a que la Caja le sirva mensualmente los intereses que produzca su haber en el Fondo de Ahorro y de Previsión.

Sin perjuicio de lo establecido en el inciso precedente, el empleado que se retire definitivamente del servicio podrá disponer, después de 6 meses de su retiro, de la totalidad de las imposiciones hechas en conformidad con lo dispuesto en el Art. 23 y sus respectivos intereses.

Art. 26. Modificarlo como sigue:

Las sumas acumuladas en la cuenta de Ahorros y Previsión, son inembargables durante la vida del empleado y después de su fallecimiento, salvo para el pago de las pensiones alimenticias que decrete la justicia ordinaria en favor de su mujer y ascendientes o descendientes.

Sin embargo, el empleado podrá dar en garantía la totalidad de sus fondos de Ahorrro y de Previsión para garantir su conducta funcionaria.

Además, el empleado podrá destinar el todo o parte de sus Fondos de Ahorro y Previsión a la compra de un inmueble el que quedará hipotecado para responder tanto al pago de las sumas que le hubiere anticipado la institución por cuyo intermedio hubiere hecho la compra, como para responder al reintegro de las sumas de Ahorro y Previsión de que hubiere dispuesto.

En todo caso, si un empleado estuviere convicto o confeso de estafa, robo o hurto a su patrón, este tendrá derecho preferentemente a reembolsarse de lo defraudado con los bienes a que se refiere el presente artículo, sin perjuicio de los derechos del acreedor hipotecario en el caso indicado en el inciso anterior.

Art. 27. Sustituirlo por el siguiente:

El Presidente de la República podrá autorizar a determinados patrones para establecer en su industria o comercio, instituciones o secciones especiales de Ahorro y Previsión, siempre que ellas otorguen a sus empleados mayores ventajas que la enumeradas en los artículos 23, 24 y 25.

Cuando el Presidente de la República autorizare al patrón para administrar tales fondos, estos créditos se graduarán en su quiebra o concurso como de primer grado, a continuación del N.o 4 del artículo 2472 del Código Civil.

Art. 28. Suprimirlo.

Art. 29. El contrato de trabajo a que se refiere esta Ley termina por las causas de expiración que el mismo contrato establezca y en especial por las indicadas en el artículo 333 del Código de Comercio.

Art. 30. Si no se ha fijado tiempo para la duración del contrato, si el tiempo no es determinado por el servicio especial que presta el empleado o si el contrato no termina por alguna de las causas enumeradas en el artículo anterior, ninguna de las partes podrá hacerlo cesar, sino desahuciando a la otra. El aviso se dará a lo menos con un mes de anticipación.

Se pueden hacer cesar inmediatamente los servicios, abonando las sumas correspondientes al tiempo determinado para el aviso previo.

Art. 31. Los patrones deberán abonar además, a los empleados que hubieren servido más de un año, a título de indemnización y en los casos en que el acto voluntario de ellos ponga fin al contrato, una suma igual a tantos sueldos mensuales como fueren los años completos de servicios, computándose el número de ellos desde la fecha de la promulgación de la presente Ley si se tratare de empleados que en esa fecha estuvieren en servicio.

Los años de servicios, continuos darán lugar a dicha indemnización no obstante cualquier estipulación que hubiere determinado o interrumpido aparentemente el tiempo del contrato.

Serán considerados como servicios al mismo patrón, los que el empleado hubiere prestado a la misma empresa o industria aún cuando la persona natural o jurídica que apareciere como patrón en el momento del término de los servicios hubiere cambiado por cualquier causa.

La indemnización por desahucio que se pagare por instituciones particulares que hubieren establecido Cajas de Previsión en favor de sus empleados, podrá satisfacerse con los fondos impuestos a nombre del propio empleado, hasta concurrencia de lo pagado, previa deducción de lo que al empleado corresponda en conformidad al artículo [illegible]

Art. 34. Prescripción de un año en lugar de cuatro.

Art. 35. Salvo en los casos que contempla el artículo 4.o conocerán de los juicios a que diere lugar la aplicación de esta ley, cualquiera que sea su cuantía, los jueces letrados del departamento en que el empleado prestare sus servicios. La sustanciación del juicio se hará, precisamente, de conformidad con las reglas determinadas en el Título XII del Código de Procedimiento Civil, excepto la disposición del artículo 839 (838) del Código de Procedimiento Civil.

Los empleados gozarán en estos juicios del privilegio de pobreza.

JUNTA DE VECINOS

AYER CELEBRO SESION LA JUNTA DE VECINOS

Como de costumbre, en la tarde de ayer de 6 a 8 celebró sesión la Junta de Vecinos, para resolver varios asuntos que tenía en tabla de la sesión anterior.

Entre otras cosas se aprobó una ordenanza sobre expendio de bebidas alcohólicas.

Se concedió carta de ciudadanía a la señora Matilde Pasculini, natural de Francia.

Después de tratar otros asuntos se levantó la sesión a las 8'30

FALSOS INSPECTORES MUNICIPALES

En sus visitas de inspección a los establecimientos comerciales de la ciudad, los inspectores municipales, han podido comprobar que hay sujetos inescrupulosos que se dedican a las tareas que sólo a aquellos les están encomendadas.

El comercio no debe dejarse sorprender, y debe exigir a los inspectores el carnet municipal que los acredita como tales.

Este carnet tiene tapas verdes, y con el retrato del inspector y además las firmas de los señores Intendente Municipal, del Director de la Policía Local y los timbres respectivos.

SE DENUNCIAN PESAS Y MEDIDAS FALSAS AL JUZGADO

Diversos denuncios llegados a la Dirección de la Policía Local hicieron que el jefe de esta repartición señor Alberto Ahumada dispusiera una visita extraordinaria al local mencionado.

Esta visita la efectuó en la mañana de ayer el Director de la Policía Local, acompañados de varios inspectores de su dependencia y de varios guardianes.

Una vez esta comisión en el local de la Vega, se principió a visitar varios puntos a la vez, inspeccionando detenidamente los diversos negocios establecidos en este establecimiento, encontrando una cantidad de pesas falsas y medidas adulteradas.

Estas comisiones comprobaron además que el pescado no se vendía al peso, razón por la cual, denunciarán al Juzgado de la Policía Local a los comerciantes infractores a las disposiciones municipales.

La Administración de la Vega dió a estas comisiones toda clase de facilidades y con ellas se tomó el acuerdo de prohibir la venta de verduras al raso o tendal. En adelante estos artículos serán acondicionados en mesones especiales.

Estas y otras medidas que tomará la administración de este popular mercado, redundarán a no dudarlo, en beneficio positivo para el público.

EDUCACION

LA UNIVERSIDAD DE CHILE INTENSIFICA SU ACCION; SE PERFECCIONA EN TODOS SUS ASPECTOS

ALGUNAS INTERESANTES DECLARACIONES DEL RECTOR EN EJERCICIO, DON RUPERTO BAHAMONDE

El Rector en ejercicio de a Universidad de Chile, don Ruperto Bahamonde, amablemente atendió a las interrogaciones que le hicimos en una breve entrevista, hecha mientras lo acompañábamos al abandonar la Universidad.

—Señor. "La Nación ha publicado algunas informaciones relativas a las comisiones extraordinarias que se han enviado a diversos liceos de hombres y de niñas. Ud., ¿las ha leído? ¿Tendríamos algo que rectificar?

—Sí. Me he impuesto de ellas. No tengo nada que observarles.

—¿Por qué no han hecho las visitas los Visitadores de Liceos de Hombres y pde Niñas?

—Porque las funciones de ellos se refieren a visitas ordinarias Las que se han enviado a Los Andes, Viña del Mar, San Bernardo, Parral, etc., son de carácter extraordinario. El Consejo estimó que la rapidez, el número de visitas, etc., aconsejaban no enviar al funcionario que actúa en los casos corrientes sino a algunos profesores prestigiosos de Santiago.

—¿Que hay ya resuelto de supresiones de Liceos?

—El de Los Andes ya está suprimido. También se han suprimido los cursos superiores de algunos establecimientos.

—¿Otras supresiones?

—Por ahora espera la Universidad los informes de os visitadores extraordinarios.

Se puede decir, eso sí, que será suprimido todo lo que en los organismos educacionales no responda a una efectiva necesidad.

—.....?

—El objeto principal de las visitas es el que ustedes indican: que la Universidad, o sea el Consejo obtenga todos los antecedentes necesarios para formarse un criterio de lo que son los liceos de niñas que recién han pasado a depender del Consejo de Instrucción Pública.

Por otra parte, se ha estimado necesario aclarar la situación de varios liceos de hombres.

Respecto al número de liceos, el Consejo seguramente pedirá al Gobierno la supresión de aquellos que lleven una vida artificial por culpa del medio donde ejercen su labor.

La Universidad continuará observando de cerca la marcha de la enseñanza que tiene la obligación de controlar o de dirigir.

En estos tiempos en que se esbozan reformas sustanciales en los organismos docentes; y se plantean doctrinas que por fuerza deberán repercutir en lo profundo de nuestra idiosincrasia nacional, la Universidad de Chile intensifica su acción; se perfecciona en todos sus aspectos; se coloca en cada caso, en el punto de avanzada que siempre se ha señalado.

Una sublevación de alumnas armadas de palos

EN UNA ESCUELA RURAL

Se ha suspendido por diez días de sus funciones de profesora de la escuela N.o 26 de Chanco, a doña María Arellano Cancino.

Esta determinación se ha adoptado en consideración al siguiente telegrama del Visitador de Escuelas de Constitución, enviado a la Dirección General de Educación Primaria:

"Directora escuela N.o 26 Chanco dice lo siguiente: Imposible trabajar con señorita profesora. Sublevación alumnas armadas de palos hoy en contra mí.—**Marta Fritz.**"

Vista gravedad telegrama y notas enviadas directora, en contra profesora María Arellano Cancino, solicito autorización suspender profesora mientras se inician investigaciones."

UNIVERSIDAD POPULAR LASTARRIA.—La clase de esta noche.—Don Carlos Vicuña Fuentes continuará hoy a las 9 P. M. el desarrollo de su curso sobre Historia de Chile y especialmente de su evolución social, económica y moral.

Local: Sociedad Nacional de Profesores, Rosas 1022.

La entrada es libre.

ESCUELA FEDERICO ERRAZURIZ.—La Dirección de este establecimiento educacional invita a las familias de los alumnos y a los vecinos del barrio, a la conferencia inaugural de una serie que dará en el local de esta Escuela el Consejo Nacional Pro-Patria y Hogar.

La confeencia de hoy Viernes está a cargo de la doctora señorita Cora Mayers, quien disertará sobre "La educación de la futura madre". Además de la película "El bien nacido" habrá un interesante programa literario musical, a cargo de los alumnos de la Escuela.

La entrada a este acto es enteraramente libre.

ASOCIACION GENERAL DE PROFESORES DE CHILE.—La conferencia de hoy.—Hoy, a las 5.30 P. M., en el hogar social, Rosas 1022, el visitador de escuelas señor Caelos Beas Salazar, disertará sobre "El gobierno colegiado de la escuela y la acción de los visitadores".

Declamará la señorita Carmen Ortúzar y amenizarán el acto diversos números de música.

La entrada es libre.

LA INSPECCION GENERAL DEL EJERCITO

Se nos informa que en el Gobierno habría acuerdo para designar al general don Mariano Navarrete para que desempeñe el cargo de Inspector General del Ejército.

FEDERACION DE EMPLEADOS PARTICULARES

SE ELIGE A LOS DELEGADOS A LA CONVENCION DE VALPARAISO

Con gran asistencia de federados se llevó a efecto la asamblea extraordinaria de esta Federación el Miércoles próximo pasado. Esta asamblea debía haberse efectuado en San Diego N.o 224, pero debido a inconvenientes de última hora, hubo de celebrarse en uno de los halls de la secretaría.

NOTA DE ADHESION

Una vez abierta la sesión presidida por el señor Guerra, se dió lectura a una nota de la Sociedad de Empleados de Correos de Chile, por la que manifiestan su simpatía al movimiento iniciado por esta Federación y su apoyo moral y material para los empleados particulares, en la campaña que nos encontramos empeñados. Se acordó contestar la nota agradeciendo la adhesión y el apoyo de dicha Sociedad.

DECLARACION DE PRINCIPIOS

Se dió lectura a la declaración de principios de la Federación, que había elaborado la comisión nombrada con ese objeto; fué aprobada en general, pasándose inmediatamente a su discusión particular; después de un largo debate, fueron aprobados uno a uno los artículos de que se compone esta declaración de principios, con pequeñas modificaciones.

(Cuando esté terminada su redacción se dará a la publicidad).

ELECCION DE DELEGADOS A LA CONVENCION

Una vez aprobada la declaración de principios, se pasó a elegir a los delegados que han de representar a esta Federación en la Convención que ha de celebrarse en Valparaíso durante los días 6, 7 y 8 del próximo mes en Valparaíso; se hizo una terna de diez federados, y en votación secreta fueron elegidos por una mayoría de sesenta votos los señores Gregorio Guerra y Alfredo Montecinos. Estos delegados han de reunirse periódicamente con el Directorio a fin de proseguir los estudios de las materias a tratar en dicho Convención. Los federados que deseen enviar trabajos con este objeto, lo pueden hacer hasta el 25 del presente.

ARRIENDO DE LOCAL Y FONDOS PARA MUEBLES

El Directorio de la Federación propuso como medio inmediato para financiar los gastos de la instalación de ésta en el espacioso local que ha adquirido en arrendamiento en el centro de la ciudad, y también con el fin de comprar varios muebles que se necesitan, la emisión de un mil bonos de empréstito por la cantidad de cinco pesos cada uno, para que sean tomados por los federados en calidad de préstamo por seis meses. Después de amplio debate, fué aprobado por unanimidad este empréstito.

INCIDENTE EN LA ASAMBLEA DE LOS EMPLEADOS DE BANCOS

El compañero Plinio Enríquez dió a conocer la actitud del presidente de la Asamblea de Empleados de Bancos, que después de haber invitado por la prensa a esta Federación, le negaron el uso de la palabra al federado que iba en representación de ésta, a nombre del secretario general, y después, cuando el federado E. Bunster fué insultado por el señor presidente de esa asamblea, y se trató de expulsarlo violentamente del Teatro Brasil, varios asambleístas hacen uso de la palabra y hacer ver que esta Federación siempre ha querido buscar la mayor armonía entre las demás colectividades de empleados de esta capital. Sobre este particular se presentaron los siguientes votos:

"Considerando: que de los antecedentes acumulados hasta hoy por la Comisión nombrada para el caso, se desprende que el señor Eduardo Bunster es empleado, que sin más requisitos que el de ser empleados pueden incorporarse a esta institución individuos de todas las doctrinas; y que no le corresponde a la Federación calificar la ideología de sus miembros, ni pronunciarse sobre ella sin herir la mentalidad de sus miembros, ya que corresponde a éstos rechazar o aceptar doctrinas, según las tuvieren por absurdas o razonables.

La Federación de Empleados Particulares, declara:

1.o Que la actitud de los empleados de Banco con la delegación de la Federación de EE. es injusta e inoportuna en las circunstancias actuales, en que los empleados de Chile deben actuar tan unidos como los patrones;

2.o Que debe tomarse muy en cuenta las fuentes de las informaciones tendenciosas con que se trata de dividir a los empleados; y

3.o Que abogará por el alejamiento de su seno de todo sectarismo por considerarlo secundario ante los problemas que nos congregan".

La Federación de Empleados Particulares ante la intemperante actitud de la Asamblea de Empleados de Banco en el Teatro Brasil, declara:

Que considerados ciertos componentes de aquella asamblea, que están más vinculados a los intereses de los banqueros y de la oligarquía, que al de su gremio, no es de extrañarse que se empeñen en dar crédito a imputaciones injustas, cuyo único fin es el de dividir a los empleados en beneficio de los patrones".

Estos votos fueron aprobados por unanimidad.

LA ASAMBLEA ORDINARIA DE HOY

Hoy Viernes, a las 9 P. M., se efectuará en la Secretaría ubicada como se sabe, en San Diego 291, la sesión de asamblea ordinaria de los miembros de esta Federación; en esta asamblea se discutirá el acuerdo del Directorio para efectuar un gran comicio público próximamente. También se ha de elegir a los delegados que representarán a esta Federación ante el Comité Pro Libertades Públicas.

A LOS EMPLEADOS DE COMERCIO

Se ruega a los empleados y empleadas cuyos patrones los obliguen a trabajar los días feriados y Sábados después de las nueve de la noche, pasen a esta Secretaría para dejar las direcciones de las casas donde trabajan, a fin de enviar dichas direcciones a los inspectores municipales, para que les sea pasado el respectivo parte por infracción a la ley. Esta recomendación se hace extensiva a los empleados de ambos sexos, aunque no sean federados.

La Secretaría atiende diariamente de 7 a 10 P. M. El recaudador se encuentra presente a esas horas todos los días.

AYER SE DICTO EL DECREETO-LEY SOBRE REGLAMENTACION BURSATIL

SU CONOCIMIENTO EN LA BOLSA DE COMERCIO CAUSA MALA IMPRESION

SE SUSPENDE LA TRANSACCION DE VALORES MINEROS EN LA SEGUNDA RUEDA

El Gobierno dictó ayer el decreto-ley que reglamenta las operaciones bursátiles.

Su texto conocido por su publicación en la Segunda edición de "Los Tiempos" causó impresión en los círculos bursátiles, las transacciones de papeles mineros quedarán suspendidas en la segunda rueda de la Bolsa por temor a que algunas de las disposiciones de la reglamentación ocasionaran trastornos.

Se nos informa que los directorios de las Bolsas de Santiago y Valparaíso se reunirán próximamente y acordarán hacer una exposición para demostrar que el decreto ocasionará perjuicios para la economía nacional.

EL DECRETO

Damos a continuación el texto del decreto gubernativo:

DECRETO - LEY N.o 93

Santiago, 13 de Noviembre de 1924.

Teniendo presente:

Que hay conveniencia pública en reglamentar las operaciones de Bolsa, con el fin de evitar en lo posible las violentas fluctuaciones en los valores mobiliarios y consiguientes perturbaciones en el mercado de los mismos.

La Junta de Gobierno ha acordado y dicta el siguiente

DECRETO - LEY

Artículo 1.o Toda Bolsa de Valores requerirá para su instalación la autorización del Gobierno.

Quedan sujetas a las disposiciones de la presente ley todas las operaciones sobre valores mobiliarios que se hagan en las Bolsas de Valores.

En cada ciudad sólo podrá existir una Bolsa de Valores. Esta disposición no se aplicará a las Bolsas actualmente existentes en mayor número dentro de una ciudad mientras subsistan.

Art. 2.o Sólo podrán operar en la Bolsa personas mayores de 25 años, que sean reconocidas como corredores de ella, y sobre aquellos valores mobiliarios que sean previamente calificados y admitidos para este efecto por la Bolsa respectiva, de acuerdo con el Inspector de Bolsas nombrado por el Gobierno.

Art. 3.o Serán cotizables en Bolsa, sin necesidad de previa aceptación, los siguientes valores:

a) los títulos y los bonos emitidos por el Estado o por las Municipalidades;

b) los bonos de la Caja de Crédito Hipotecario y demás instituciones análogas regidas por la ley de 29 de Agosto de 1855.

Art. 4.o No se admitirán a cotización los títulos de sociedades anónimas extranjeras que no estén representadas por agentes debidamente autorizados en Chile, ni los de sociedades anónimas o en comandita por acciones, chilenas, que no hayan sido declaradas legalmente instaladas.

Art. 5.o— La quiebra o concurso de una sociedad anónima o en comandita, su disolución anticipada o la terminación del plazo de su autorización, hará cesar en el acto la cotización de sus títulos o acciones, debiendo liquidarse las operaciones pendientes en Bolsa sobre dichos títulos o acciones en conformidad a los Reglamentos vigentes.

Art. 6.o— La cotización de un título o acción determinada podrá suspenderse temporal o definitivamente por acuerdo del Directorio de la Bolsa, tomado con el voto de los dos tercios de sus miembros y de acuerdo con el Inspector de Bolsas.

Art. 7.o— La compra-venta de acciones o promesas de acciones de sociedades anónimas o en comandita, sea al contado o a plazo, se perfeccionará por instrumento público o privado en que se especifiquen las acciones o promesas de acciones vendidas, a lo menos por indicación del número del título o títulos a que correspondan en el Registro respectivo de accionistas.

El contrato en que no se llenen los requisitos expresados en el inciso anterior, no tendrá valor alguno.

Las ventas al contado se liquidarán al día siguiente de efectuadas, salvo convenio especial entre comprador y vendedor cuando se trate de valores que deben ser remitidos de distinta plaza.

Art. 8.o— Las operaciones a plazo que se hagan por corredores de Bolsa, deberán ser garantidas por éstos depositando en poder de la Bolsa respectiva dinero o valores que, a la fecha de la operación, representen a lo menos un quince por ciento del monto total de ella.

Se exceptúan los valores indicados en el art. 3.o, respecto de los cuales la garantía mínima será de cinco por ciento.

El Gerente y Director de la Bolsa que autoricen la inscripción de operaciones a plazo, sin haber exigido previamente el depósito establecido en los incisos anteriores, serán en este caso solidariamente responsables por el monto de la garantía omitida.

Art. 9.o Toda operación que deba cumplirse a una fecha posterior a 45 días de plazo, obliga al corredor que intervenga en ella por el vendedor a depositar el título o títulos y los traspasos correspondientes al total de las acciones vendidas; y al corredor que intervenga por el comprador a depositar una garantía doble a la exigida por el artículo anterior.

La operación que no sea así garantida, será nula sin valor alguno, sin perjuicio de la responsabilidad que pueda caber al Gerente y Director de la Bolsa en conformidad a los preceptos del artículo octavo.

Art. 10. Las garantías de que hablan los artículos precedentes serán calificadas por la Bolsa respectiva, la que podrá exigir discrecionalmente su aumento cuando estime que ellas son insuficientes para cubrir las operaciones contratadas.

Art. 11. Toda operación hecha por corredores de Bolsa, deberá constar en formularios impresos, con su talonario respectivo, en el cual el corredor dejará constancia de la fecha de la operación, con indicación del nombre del comprador y vendedor, número del título o títulos de las acciones en el caso del art. 7.o, su valor, y demás circunstancias, finalizando con el timbre de la Bolsa respectiva.

El Directorio de la Bolsa debera hacer cumplir estrictamente esta obligación, bajo pena de suspensión del corredor que así no lo hiciere.

Los traspasos de acciones que no se inscribieren en el registro de la respectiva sociedad, dentro de treinta días hábiles a su fecha, quedarán sin valor ni efecto alguno.

Art. 12. El corredor de la Bolsa que cayere en falencia, no podrá ser admitido en la propia institución o en otra análoga, mientras no haya satisfecho íntegramente y sin descuento alguno el valor de sus créditos, además de obtener su rehabilitación legal.

Se presume fraudulenta la quiebra de un corredor producida por incumplimiento, en la propia Bolsa en la cual actuare, de contratos que provengan de operaciones ejecutadas en ella en interés propio, siempre que a consecuencia de las pérdidas proveniente de esas operaciones no pueda satisfacer el cumplimiento de las que ejecutare en la misma Bolsa por cuenta de sus clientes.

Art. 13. El corredor de la Bolsa deberá ser accionista de ella, y para ejecutar operaciones de valores deberá otorgar a favor de la propia Bolsa una garantía de 50,000 pesos hipotecaria o en valores de primera clase, que será calificada por el Directorio de acuerdo con el Inspector de Bolsas y que responderá al cumplimiento de las operaciones contraídas.

Art. 14. Al cumplimiento de las mismas operaciones quedará especialmente afecta la acción de la Bolsa del propio corredor, debiendo al efecto constituirse prenda legal a favor de la misma institución.

Art. 15. Habrá un Inspector de Bolsas para cada una de las ciudades de Santiago y de Valparaíso. El Gobierno nombrará estos funcionarios de una terna formada por los Gerentes de los Bancos de la respectiva ciudad convocados por el Intendencia de la Provincia.

Art. 16. Además de las funciones indicadas en artículos anteriores, los Inspectores deberán vigilar diariamente el funcionamiento de las Bolsas, dando cuenta al Ministerio de Hacienda de toda incorrección que notaren o de cualquier infracción a lo preceptuado en esta ley o a los estatutos o reglamentos de la Bolsa.

Deberán vigilar también el pago del impuesto correspondiente a cada operación, dando cuenta inmediata a la Dirección de Impuestos Internos de cualquiera omisión que notaren al respecto.

Art. 17. El Gobierno dictará un Reglamento para la aplicación de las disposiciones de esta ley. En dicho Reglamento se fijará el monto de una patente especial que deberán pagar las Bolsas de Comercio para satisfacer los sueldos de los Inspectores de Bolsas.

El sueldo de estos funcionarios será fijado en el mismo Reglamento.

Art. 18. La presente ley empezará a regir desde el 1.o de Enero de 1925.

Tómese razón, comuníquese, publíquese e insértese en el Boletín de las leyes y Decretos del Gobierno.

HORARIO DE VERANO EN LOS TRIBUNALES

Mañana comienza a regir el horario de Verano en los Tribunales de Justicia. De acuerdo con él, tanto las Cortes como los Juzgados, funcionan de 8.30 de la mañana a 12.30 del día, entre el 15 de Noviembre y el 15 de Abril.

EN LA EXPOSICION DE ANIMALES

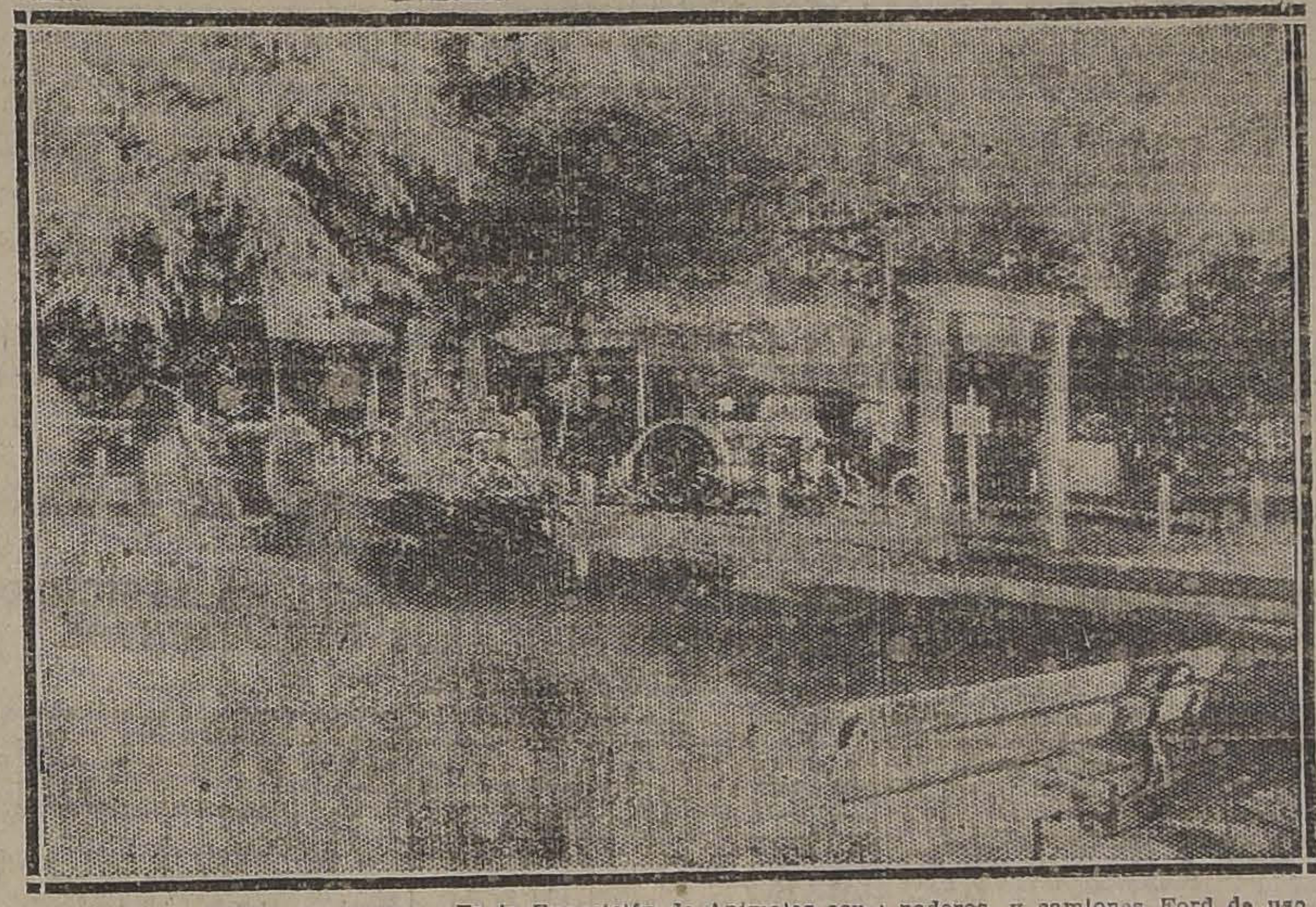

Como una contribución a la industria Nacional, la Ford Motor Company en cada oportunidad ha prestado su cooperación y concurso a las exhibiciones hechas por entidades nacionales.

En la Exposición de Animales ocupa un amplio local que ha sido arreglado para mostrar los tractores Fordson, máquinas de utilidad demostrada para los agricultores y ganaderos, y camiones Ford de uso en las industrias agrícolas.

En la sección maquinarias, sin duda que el local Ford es uno de los más interesantes y mejor acondicionados.

SOBRE UN DENUNCIO CONTRA LA SALA ORIENTE

Anteayer publicamos un denuncio de un inspector municipal sobre el estado de aseo de la Sala Oriente.

Debemos decir a este respecto que en la mañana de ayer el jefe de la Inspección de Higiene Municipal hizo una visita a este teatro a petición de los empresarios y comprobó en forma absoluta que el estado de aseo de la Sala era bueno.

Hacemos con agrado la rectificación.

La Asociación de Comerciantes en el ramo de Hoteles, Restaurants y Bares

Invita a todos los comerciantes en el ramo a una gran reunión extraordinaria para hoy Viernes 14, a las 3 1|2 P. M., para tomar importantes acuerdos, relacionados con la gran reunión que se efectuará en una fecha próxima en uno de los teatros de la capital.

SE RUEGA LA ASISTENCIA DE TODO EL DIRECTORIO, DE LOS SEÑORES SOCIOS Y NO SOCIOS

Estado 250. — 4.o piso (hay ascensor). — Oficina 4

EL COMITE.

EL DIRECTOR DE LA UNION PANAMERICANA

ESCRIBE AL JEFE DEL GABINETE SEÑOR ROLDAN

El Director General de la Unión Panamericana y conocido jurisconsulto e internacionalista, Mr. Leo S. Rowe, ha dirigido al Jefe del Gabinete, la interesante comunicación que copiamos a continuación:

"Mi estimado amigo:

Me doy cuenta cabal de la tremenda carga de trabajo y de la responsabilidad que pesa sobre usted, y deseo manifestarle cuán de veras aprecio el espíritu de sacrificio patriótico que le anima al emprender los arduos deberes del Ministerio del Interior en estos críticos momentos.

Bien puede su patria felicitarse por el hecho de tener a su disposición ciudadanos que persiguen fines tan elevados y que abrigan ideales tan loables como los que usted. Permítame, pues, que le desee el éxito más brillante en la magna obra que ust ha emprendido.

Con la mayor consideraci quedo de usted muy atento ami y S. S.—(Firmado). — Leo Rowe".

SECCION ENTRETENIMIENTO

Primer Concurso especial

Nos llegaron 320 soluciones con 60 sustantivos, 101 solución con 90 y más hasta 100.

Todas estas han sido rechazadas por venir con errores que consisten en: incluír sustantivos abstractos, v gr. **conducta, labia, hado,**

OTROS, por incluír nombres procólera, duelo, dicha, etc.

(destino) ánimo, práctica, modo, la pios, El Huasco, El Papa, El Claro, etc.

OTROS mal transformados, el masculino al femenino, **vgr, oro a hora, té a tea, ciego a siega, Balance a Balanza, Parca a Parque, Raso a Raza.**

Otros, por incluír sólo el masculino sin indicar el femenino.

Otros, por incluír palabras incultas.

Con más de cien, las de las siguientes personas:

Joaquín Bettancourt, Valparaíso	120
Enrique Towell, República 642	141
Lili Poisson, calle Cruz	130
Niñitos Rossi	113
Fco. Soza Cousiño, Viña	120
Miguel González Moraga	110
E. Palominos	114
R. J. C. R.	101
Yolanda Labarca	117
Julio Segura	106
Raúl Funsterbuch	
Julia Ramos Molina	
Luis Ramos Escobar	

En vista que un decreto ley prohibido los sorteos, hemos suelto dar dos premios de diez pe cada uno, a los dos mejores, una rebajados los sustantivos no ac tados. Correspondió a Enrique well, República 643 y Sta. Lili Po son, quienes pueden pasar de si a ocho P. M., a nuestra Secc Ajedrez, Puzzles, a recibir su mio.

CONCURSO ESPECIAL N.o 2

Gratificaremos con diez pesos la persona que nos envíe mayor número de parejas de s tantivos que difiriendo totalme en su estructura, designen per nas, objetos, cosas, etc. de una n ma especie.

Ejemplo: Abuelo, nieto; toro, ca; nogal, nuez; can, perra.

CONCURSO ESPECIAL N.o

Gratificaremos con diez pesos la persona que nos envíe el ma número de sustantivos de cualqu número de sílabas, pero que en construcción sólo entre la vocal aunque esté repetida. Ejemplo: Playa, Patata, Añagaza, etc.

No se aceptan nombres propios geográficos.

LOS PROGRAMAS ARTISTICOS DEL BROADCASTING

Desde la Estación de la Radi Chilena se transmitió anoche u interesante programa artístic en cuyo desarrollo se distinguieron la soprano señorita Laudelina Urrutia, señorita Blanc Paredes, el bajo don Manuel Zaldivar, el señor Clemente de Napole, el señor Rubén Larenas, e sus números de piano, el seño Silva Humeres en sus recitaciones y el señor Rojas Gallard en sus números de humorismo.

Esta noche se cantará "Trovador" con el siguiente reparto:

Leonora, señorita Mercede Godoy.

Azucena, señorita Virginia Ferreresi.

Manrico, señor Jorge Quinteros.

Il conte di Luna, señor Carlos Puelma.

Fernando, señor Manuel Zaldívar.

Messo, señor Carlos Bate.

Un Becchio Zingaro, señor Enrique Canouet.

Coro general.

Director de orquesta, señor Roberto Puelma.

Para mañana se anuncia un audición especial organizada po la distinguida dama señora Delia Smith de De la Fuente y e la que participarán además l señora Amelia Maturana de Montenegro, las señoritas Elena Grener y Zulema, Ester y Elena Leballen y el señor Ricardo Ahumada.

ACLARACION SOBRE U PREMIO DE LA EXPOSISION DE ANIMALES

Hemos recibido una atenta c municación del señor Eliodo Bosque, propietario del Criad Villa Edith, diciéndonos que Gran Premio en porcinos fué a judicado a su reproductor "Bar Porthos" y no al Criadero de Hacienda Culiprán con su repr ductor "Culiprán Megbuck", c mo equivocadamente informam en una de nuestras ediciones a teriores.

Debemos hacer presente q este error en que incurrió inv luntariamente nuestro diario, debió a la gran dificultad en q se encontró para obtener dat oficiales al respecto. Esta mis causa justifica los otros posibl errores en que hayamos incur do.

Los dirigentes de la exposici debieron ordenar que se diese la prensa una lista oficial de premios.

MUEBLERIA "LA SANTIAGO"

ALAMEDA 940-944

COLOSAL LIQUIDACION POR INAUGURACION OFICIAL DE NUESTRA MUEBLERIA; POR LO ESTRECHO DEL LOCAL Y POR DAR A CONOCER NUESTRA MERCADERIA A PRECIOS MENOS DEL COSTO

ENUMERAMOS ALGUNOS: 1 JUEGO DORMITORIO ESTILO LUIS XVI DE UN CUERPO, COMPUESTO DE ROPERO CON ESPEJO, 1 CHIFFONNIER CON IDEM, UNA MESA TOILETTE CON 3 ESPEJOS Y VELADOR CON MARMOLES

JUEGOS dormitorio Luis XVI con adornos de bronce. (Su precio real 1,150 pesos). Ahora ... ... $ 780.—

COMPUESTO de 1 ropero con 2 espejos grandes, mesa toilette con 3 espejos, chiffonnier con uno, 2 veladores con cubiertas de cristal triple. Su precio real $ 1,600. Ahora ... ... $ 1,180.—

EL MISMO en roble americano con marquetería y adornos de bronce. Antes $ 2,500. Ahora ... ... $ 1,780.—

JUEGOS dormitorio de 3 cuerpos con adornos de bronce, 5 piezas. Antes $ 2,800. Ahora ... ... $ 1,840.—

JUEGOS comedor, compuestos de aparador, vitrina y trinche, con espejos y mármol. Antes $ 1,100. Ahora ... ... $ 750.—

EL MISMO comedor con marquetería, todas las cubiertas con cristal y lunas biseladas. Su precio real $ 1,800. Ahora ... ... $ 1,250.—

JUEGOS Chesterfield, compuestos de 1 sofá y 2 sillones, rico tapiz. Antes $ 1,200. Ahora ... ... $ 696.—

JUEGOS de escritorio, compuesto de 1 sofá, 2 sillones, 4 sillas tapizadas. Antes $ 450. Ahora ... ... $ 290.—

JUEGOS de salón, compuestos de 1 sofá, 2 sillones, 6 sillas tapizadas con brocato media seda el asiento y respaldo. Su precio real $ 600. Ahora ... ... $ 390.—

Hay también archivadores, estantes para libros, surtido completo de mesas escritorio, sillas de comedor, salones tapizados en todos los estilos; dormitorios en roble americano, en erable y en lingue, de todos estilos, y muchos más artículos que no enumeramos por falta de espacio.

Garantizamos nuestros muebles que están fabricados en Lingue extra, completamente seco; y asímismo son de último estilo por ser mueblería nueva

No confundir nuestra dirección: ALAMEDA entre ARTURO PRAT Y SERRANO

(EDIFICIO NUEVO)

LA REFORMA DE LA LEY DE EMPLEADOS PARTICULARES

PUNTOS DE VISTA DE LA SOCIEDAD UNION COMERCIAL

Esta institución ha dirigido la siguiente nota a la Comisión designada por el Gobierno que estudia la reforma de la ley de empleados particulares:

Honorable Comisión:

El Directorio de la Sociedad Unión Comercial, deseoso de contribuir a solucionar las dificultades que ha traído consigo la aplicación de las disposiciones de la Ley de Empleados Particulares, ha acordado someter al conocimiento de ustedes las ideas siguientes:

a) Suprimir en el artículo segundo el inciso e) para que puedan recibir también los beneficios de esta ley los empleados de la industria agrícola.

b) En el artículo tercero, hacer obligatorio el contrato escrito so pena de nulidad.

c) En el artículo diez, agregar que se puede aumentar las horas de trabajo, sin mayor remuneración en ciertos y determinados casos que serían materia de reglamento: y

d) En el artículo 31, agregar que los empleados que hayan sido contratados con anterioridad a la ley tendrán derecho al veinticinco por ciento del desahucio que este artículo estipula.

En esta forma, Honorable Comisión, cree el Directorio de la Sociedad Unión Comercial que quedarían armonizados los intereses de los empleados y de los patrones, mientras se llega a una ley que cree la Caja de Retiro y Previsión Social de los Empleados Particulares y, que, haciendo automático e independiente de los patrones el pago de las indemnizaciones o desahucios, evite todo motivo de rozamiento y desconfianza.

Sería para el Directorio que tengo el honor de presidir, motivo de grata satisfacción que el grano de arena con que contribuye al trabajo de la Honorable Comisión sirviera, aunque fuera en mínima parte, para llegar a la solución de armonía que todos anhelamos.

Saluda atentamente a la Honorable Comisión. —(Firmados). — **Carlos Salinas O.**, presidente. — **A. Rojas Alvarado**, pro-secretario.

LABOR DE LA COMISION DE GOBIERNO

Como de costumbre la Comisión se reunió en la tarde de ayer.

Habiendo ya oído las opiniones de un buen número de interesados, tanto patrones como empleados, y reunido numerosos antecedentes sobre esta importante materia, la Comisión comenzó a cambiar ideas respecto de las observaciones recibidas para en seguida tomar acuerdos respecto del informe que elevará a la consideración del Gobierno.

La Comisión continuará reuniéndose diariamente, de 3 a 6 1|2 de la tarde en el local de la Sociedad de Fomento Fabril, donde recibe presentaciones de los interesados.

ASOCIACION DE EMPLEADOS DE SANTIAGO

Esta Asociación llevará a cabo una Asamblea Pública el próximo Domingo en el Teatro Principal, a las 10 A. M., a la cual han sido invitadas todas las instituciones que simpaticen con este movimiento. Ocuparán la tribuna distinguidas personalidades, cuya cooperación ya ha sido asegurada, y disertarán acerca de los problemas económicos que nos preocupan en la hora presente, adaptados especialmente al caso de los empleados particulares. Se espera también, la venida de varios delegados de Asociaciones y Federaciones provinciales.

El Comité Ejecutivo sigue desarrollando su intensa labor de costumbre, recibiendo las adhesiones diariamente, de 7 a 8 P. M., y de 9 a 11 P. M., en Santo Domingo N.o 1036. Y además, la Comisión de estudio de la Ley, encargada de las tramitaciones oficiales, atiende al público los Lunes, Miércoles y Viernes, de 9 a 11 P. M.

LAS INVESTIGACIONES EN EL TRIBUNAL DE CUENTAS

EL GOBIERNO TOMO CONOCIMIENTO AYER DEL INFORME DEL INSPECTOR DE OFICINAS FISCALES SEÑOR BULNES

Poco antes de medio día de ayer, el Director General de Contabilidad, don Valentín Magallanes, hizo entrega al Ministro de Hacienda del informe sobre el resultado de las investigaciones ordenadas por el Gobierno en el Tribunal de Cuentas.

En la tarde de hoy, quedará expedido el decreto que adopta una resolución sobre el empleado que resultó inculpado de esas irregularidades.

LECHE FLORALISIA
QUITA MANCHAS REJUVENECE

EL PRESIDENTE DE LA CORTE SUPREMA

DIRIGE UNA COMUNICACION AL DIRECTOR DE LA REVISTA DEL SUPREMO TRIBUNAL DEL BRASIL

El presidente de la Corte Suprema señor don Braulio Moreno ha dirigido la siguiente comunicación al Director de la Revista del Supremo Tribunal del Brasil, señor Murillo Fontainha:

Esta Corte ha tenido particular agrado en recibir la atenta comunicación de Ud. en su carácter de Director de la Revista del Supremo Tribunal Federal de ese país, por la que, aprovechando, según se expresa, la oportunidad del viaje del ilustre jurisconsulto brasileño Dr. Lemos Britto para tomar parte en el Congreso del Niño, celebrado en esta ciudad, se ha servido enviar a este Tribunal una colección completa de dicha interesante Revista, compuesta de sesenta y cuatro volúmenes empastados en encuadernación de lujo.

El Dr. Lemos Britto dió personalmente cumplimiento a su cometido pronunciando en el acto de la entrega de la Revista, que se verificó en sesión solemne solicitada por el Excmo. Embajador de ese país en Chile, señor J. Gurgel do Amaral, un bien meditado y elocuente discurso, que fué contestado por el presidente del Tribunal y aplaudido por todos los miembros de esta Corte, quienes tuvieron ocasión de conocer de cerca a tan distinguido escritor, jurista y sociólogo.

Dicha Revista ha sido colocada en un sitio de honor en la Sala de la Biblioteca del Tribunal y, sin lugar a duda, prestará positivos servicios en el estudio de los complejos problemas jurídicos que se someten a su conocimiento.

Sírvase Ud. aceptar por tan generoso obsequio los sinceros agradecimientos de esta Corte, y quiera al mismo tiempo tomarse la molestia de poner a disposición del Supremo Tribunal Federal de esa República las obras que por encomienda aparte se remiten a la orden de Ud., y que consisten en diez y nueve tomos de la Revista de Derecho y Jurisprudencia de este país y una colección completa de las leyes no codificadas, que han regido en Chile desde 1810 hasta 1921.

En la Revista de Derecho y Jurisprudencia se comprende un buen número de los fallos expedidos por los tribunales de justicia de esta República y los comentarios que han merecido de los distinguidos abogados que tienen a su cargo dicha publicación y de los que colaboran en ella.

Con sentimientos de particular consideración y estima y haciendo votos porque la amistad de nuestros países se afiance de día en día para bien de estos países hermanos, aprovecho la oportunidad para ofrecerme de Ud. como su muy atento y S. S. —(Firmado).— **Braulio Moreno.**"

LOS COMERCIANTES PEDIRAN EL CIERRE A LAS 7 P. M.

Hoy se reunirán en el Teatro Esmeralda, a las 2 P. M., los comerciantes de Santiago, para estudiar la mejor forma de cumplir con la jornada de ocho horas, que, como se sabe está contemplada en el artículo 10 de la Ley de Empleados Particulares.

Si la idea encuentra acogida, se solicitará de la Junta de Gobierno se dicte un decreto-ley al respecto, o bien se estipule la petición en la misma Ley de Empleados Particulares.

Dada la trascendencia del punto a tratar, confiamos que ha de asistir el mayor número de comerciantes especialmente los dueños de tiendas, agencias, zapaterías, sastrerías, camiserías, etc., etc.

CIGARRILLOS
La Vencedora
HABANOS SELECCIONADOS 80 cts. CAJETILLA

EL CENTENARIO DE AYACUCHO

LA EMBAJADA PARAGUAYA ESTARA DE PASO POR SANTIAGO EL 20 DEL PRESENTE

Con motivo de la fiestas del Centenerio de Ayacucho, ya empiezan a pasar las diferentes Embajadas que irán a esa República en representación de sus respectivos países:

El Paraguay envía como Embajador al ex-Presidente de la República Dr. don Eusebio Ayala y lo acompañan su señora esposa y, los doctores don Luis Migone y señora; Eladio Velásquez, todos políticos de figuración en su país.

Esta delegación arribará a Santiago el 20 de los corrientes para seguir viaje al Perú el 26 del mismo mes en el vapor Santa Luisa.

EL ASILO DE TEMPERANCIA

DEBE TENER MAS DE UN MILLON DE PESOS PARA SU INSTALACION, NOS DICE LA COMISION DE DEFENSA FISCAL DE LA LEY DE ALCOHOLES

El Director de la Casa de Orates debe solicitar los fondos necesarios para establecer el Asilo de Temperancia, sin necesidad de una disposición especial, por que así, está contemplado, en la Ley, nos dijo, ayer, la Comisión de Defensa Fiscal, al darse cuenta de las declaraciones hechas por el señor Echenique en una entrevista que le hizo, hace poco este diario, y en la cual queda constancia de que no hay fondos para abrir el Asilo.

En virtud, se nos dice, de los arts. 130, inciso 4.o y 158 y siguientes, las multas por el capítulo de ebriedad y otras, las percibe el Fisco con el objeto de establecer el Asilo de Temperancia.

La Ley de Alcoholes lleva ocho años de vigencia, de tal manera que debe haber más de un millón de pesos en arcas fiscales para establecer el anexo de la Casa de Orates y estos fondos deben ser entregados, como hemos dicho, sin más trámite que una solicitud del Director de dicho establecimiento.

Si esta suma no está, es únicamente porque se ha hecho una inversión ilegal del dinero, terminan nuestros informantes.

CONSEJO NACIONAL PRO-PATRIA Y HOGAR

LA CONFERENCIA DE ESTA NOCHE EN LA ESCUELA FEDERICO ERRAZURIZ

Con una numerosa concurrencia que llenaba completamente el local de la Sociedad "Igualdad y Trabajo", se efectuó anoche la conferencia a cargo de la doctora señorita Cora Mayers.

El programa realizado en este acto y la exhibición de la interesante película "El Bien Nacido", fué del completo agrado de los asistentes.

Hoy, a las 9 de la noche, se dará esta conferencia, en la Escuela Federico Errázuriz, ubicada en la Av. Vicuña Mackenna, cerca de Av. Matta.

En esta velada la doctora, señorita Cora Mayers, hablará sobre **"La educación de la futura madre"**.

Se exhibirá la película en dos partes "El Bien Nacido", y habrá un interesante programa literario-musical. **La entrada es completamente libre**

Mañana esta conferencia se dará en el Teatro de la Maestranza del Ejército.

RAULI
muy seco para puertas, 2 x 3, 2 x 4, 2 x 6, 2 x 8, cepillado y palillos 1x2, tiene listo para entregar:
LA REPUBLICA
BARRACA Y FABRICA DE MADERAS
DOMEYKO 2354
N-18

UNA CONSULTA DE LA CAJA DE RETIRO DE LOS FF. CC.

SE HAN CAMBIADO LAS SIGUIENTES NOTAS

"Santiago, 30 de Setiembre de 1924. — Señor Ministro: El párrafo 4.o del Decreto-Ley N.o 10 de 23 del mes en curso, cuya trascripción se ha recibido en esta oficina, dispone que "quedan exceptuados del descuento de 5% a que se refiere el artículo 21 de la Ley 3379, de 10 de Mayo de 1918, las pensiones de jubilación inferiores a trescientos pesos mensuales".

A fin de resolver numerosas peticiones que sobre devolución de esos fondos se han presentado por el personal afectado, me atrevo a solicitar de US. se sirva precisar si el acuerdo en referencia autoriza a la Caja a devolver a los imponentes los descuentos hechos con anterioridad al mencionado Decreto-Ley.

Dios gue. a US.—(Fdo). — **A. Guzmán**".

"Secc. 3.o N.o 395.—Santiago, 3 de Octubre de 1924. En contestación a su oficio número 110, de 30 de Setiembre ppdo., relativo al artículo 4.o del Decreto-Ley N.o 10 de 23 del mismo mes, cúmpleme decir a Ud. que la disposición de dicho artículo se refiere a las pensiones que se paguen a partir de la fecha del citado Decreto-Ley; y que, por lo tanto, el descuento de 5% hecho con anterioridad debe quedar en la Caja como fondo de ahorro del jubilado, en beneficio de sus herederos.

Dios gue a Ud.—(Fdo). — O. **Dávila L.**"

Vigile Vd. todo trastorno del aparato urinario, pues estas molestias acostumbran a ser al principio insignificantes y pasan desapercibidas, pero más adelante ocasionan insufribles tormentos. Una dolencia de las vías urinarias descuidada en su tiempo, constituye en la vejez un horrible martirio.
Todas estas molestias podrán ser combatidas eficazmente mediante las
Tabletas "Bayer" de Helmitol.
El nombre "Bayer" es una garantía de la bondad y legitimidad.
CADA PRODUCTO LEGITIMO "BAYER" LLEVA EL SELLO AMARILLO DE GARANTIA

FERROCARRILES DEL ESTADO

La Empresa desea adoptar el uso de tejas nacionales en el techado de edificios, galpones, casa de máquinas, etc., en toda la Red. En consecuencia, solicita de los productores de todo el país, muestras de los tipos que fabriquen, precios, capacidad de producción, etc., y que pasen a la Sección Aquisiciones del Departamento de Materiales y Almacenes, estación Alameda, a inscribirse como contratistas de la Empresa.

N-14

Solicítanse propuestas públicas para el 23 de Enero, por acero y remaches para refuerzo de puentes.

Bases y antecedentes en la Secretaría del Departamento de Materiales y Almacenes, Estación Alameda.

Santiago, 23 de Octubre de 1924.

Solicítase propuestas públicas para el 28 del actual por: VIDRIOS con armado alambre; LADRILLOS de composición; CABLE tipo subterráneo; LAMPARILLAS eléctricas; CIERROS para libros; FIERROS; REMACHES; ALUMINIO y MADERAS.

Bases y antecedentes en la Secretaría del Departamento de Materiales y Almacenes, Estación Alameda.

Santiago, Noviembre 12 de 1924.

REBAJA AL TRANSPORTE DEL GANADO

A partir desde el 10 del actual y hasta el 31 de Diciembre del presente año, se aplicará al flete total de los transportes de animales por carro completo una rebaja de 20 por ciento en el Ferrocarril Central Sur, siempre que estas expediciones tengan su origen al Norte de Santiago (incluso ramal a Cartagena) y su destino quede comprendido en el sector Santiago a Sarmiento, inclusives, con recorrido mínimo de 150 kilómetros y que se efectúen en equipo hasta de 20 toneladas.

Para distancias inferiores a 150 kilómetros, los interesados podrán acogerse a esta rebaja, pagando el flete correspondiente a 150 kilómetros.

W

Noviembre de 1924.

EL DIRECTOR GENERAL

NOTICIAS BREVES; PERO IMPORTANTES

EN EL FERROCARRIL Militar de Puente Alto al Volcán se encuentra a disposición de sus dueños las siguientes prendas olvidadas por los pasajeros, las cuales hasta la fecha no han sido reclamadas a pesar de los avisos permanentes colocados en las pizarras de las estaciones:

Un par de zapatos para señora encontrados el 20 de Octubre de 1924, en un coche de 3.a clase; y

Un paquete a nombre de Jorge Rojas, encontrado el 2 de Noviembre de 1924 en un coche de 1.a clase.

SE LES NECESITA EN LA Fiscalía Militar del Ministerio de Guerra con urgencia, a las siguientes personas: Luis Antonio Guerra, Encarnación Palominos, José del Carmen Figueroa, Amelia González y Rosa Meza.

SE RUEGA A LOS EX-ALUMNOS del profesor Dr. Radwan Praglowski, enviar a la brevedad posible su dirección a Casilla N.o 3186, para asuntos que les interesan.

SE HALLA EN CIRCULACION el número 76 de la revista "Propiedad industrial" que trata de privilegios de invención, marcas de fábrica y de comercio, correspondiente al mes de Octubre próximo pasado.

Trae el siguiente sumario:

Creación del Ministerio de Agricultura, Industria y Comercio. Los registros de marcas de fábrica y de comercio pasan a cargo de este departamento. Cincuenta años bajo la dirección de la Sociedad Nacional de Agricultura.

Legislación argentina. Sobre identidad de marcas.

Algo sobre competencia desleal en materia de industrias y de comercio. Confusión entre establecimientos (Memoria de prueba para optar a la licenciatura en leyes, por don Ernesto Merino Segura).

Patentes de Invención concedidas en Setiembre de 1924.

Patentes de Invención solicitadas en Octubre de 1924.

Marcas de Fábrica inscritas en Octubre de 1924.

Marcas de Comercio inscritas en Octubre de 1924.

SE LLAMA A CONCURSO PARA proveer un empleo de oficial 2.o del Departamento de Obras y Vías Públicas, con renta anual de $ 3,000.

El concurso tendrá lugar en la Oficina del Jefe de la Sección Obras Públicas del expresado Departamento el día Miércoles 19 del actual, a las 5 P. M.

Las bases del concurso pueden consultarse en el mencionado Departamento, (Sección Obras Públicas), diariamente, de 10 a 12 A. M. y de 2 a 4 P. M.

ESTA NOCHE A LAS 9.30 CElebrará sesión ordinaria de conferencias la Sociedad Médica.

La tabla es la siguiente:

Primera hora:

Dr. Ventura. —Quiste hidatídico central del hígado.

Dr. Prunés. —Melanoma o nevocarcinoma recidivante propagación por vía linfática.

Prof. Noé y Dr. Díaz Muñoz. —Un caso de Bilharziosis urinaria.

Dr. Knoche y Cruz Coke. — Sobre acidez ionica.

LA JUNTA DE VECINOS DE Avenida Matta cita a reunión ordinaria de directorio para el próximo Domingo 16 del presente, a las 10.30 A. M., a todas las personas que forman parte de él, de la Junta de Vecinos de Adelanto Local de la 7.a, 8.a, 9.a y 10.a Comunas.

La sesión se efectuará en su hogar social, calle de Chiloé N.o 1142.

Tabla:

Reorganización de los servicios del Club Social; Agua y luz de diferentes calles; Colocación de buzones para correspondencia en los tranvías; Fusionamiento de Juntas de Vecinos, etc.

HOY SE INAUGURARA LA CONVENCION DE LA JUVENTUD CATOLICA

ASISTIRA EL Excmo. Sr. NUNCIO, EL Iltmo. Sr. RAFAEL EDWARDS Y NUMEROSAS OTRAS PERSONALIDADES

EL PROGRAMA DEL ACTO INAUGURAL. — LA PRIMERA SESION DE TRABAJO. — DELEGACION DE TALCA.—LOS REGLAMENTOS DE LA CONVENCION.

La Unión de Centros de la Juventud Católica inaugurará hoy con solemnes caracteres su primera Convención en el teatro Miraflores, calle Miraflores entre Huérfanos y Merced, a las 6 P. M. en punto. A este gran acto asistirá el Excmo. señor Nuncio Apostólico monseñor Aloissi Masella, el Iltmo. señor Obispo de Dodona don Rafael Edwards, el secretario general de la Acción Social don Samuel Díaz Ossa, la presidenta nacional de la Asociación de la Juventud Católica Femenina señorita Teresa Ossandón Guzmán, el secretario nacional de la Juventud Católica don R. Olivares y otras distinguidas personalidades.

La entrada a balcones y galerías es enteramente libre. Las de plateas y palcos serán mediante invitaciones las que pueden obtener los interesados hasta las 5 P. M. de hoy en la secretaría general de la Convención, calle Bandera 657.

El programa que se desarrollará es el siguiente:

1.o Obertura al piano, por la señorita Aída Bustos León.

2.o Discurso, por don Manuel Astica Fuentes, presidente de la Unión de Centros de la Juventud Católica.

3.o Número de canto, por la señorita Olga Urzúa Gormaz.

4.o Discurso, por la señorita Teresa Ossandón Guzmán, presidenta nacional de la J. C. F.

5.o Declamación, por la señorita Isabel Undurraga Larraín.

6.o Discurso, por el presbítero don Aníbal Aguayo, delegado eclesiástico de la Unión de Centros.

7.o Número de arpa, por la señorita Sofía Izquierdo Huneeus.

8.o Discurso del Iltmo. señor Edwards.

9.o Marcha final, por la señorita Aída Bustos León.

LA PRIMERA SESION DE TRABAJO

Esta noche a las 9 P. M., en el Teatro de la Unión Social, calle Bandera 657, se verificará la primera sesión de trabajo de la Convención. Los temas que se tratarán en esta sesión serán los que atañan a la faz Organización dividida en dos temas: Fundación de nuevas centros a cargo del relator don Carlos Carrasco y Plan de Organización Nacional que la Unión de Centros deberá propiciar en el próximo Congreso de Valparaíso a cargo del relator don Gustavo Loyola.

DELEGACION DE TALCA

La Juventud Católica de Talca queriendo adherirse de una manera especial a la Convención de la Unión de Centros de la Juventud Católica ha acordado enviar una delegación que arribará hoy a medio día a la capital compuesta de don Marcos Barrantes y don Osvaldo Herrera.

DELEGACION DE MALLOCO

La Juventud Católica de Malloco como lo anunciamos ayer acordó acreditar por acuerdo de su última sesión una delegación a la Convención. Esta delegación compuesta por los señores Armando Acevedo P. y Rafael Latorre B. llegó ayer a Santiago.

La Juventud Católica de Malloco acordó alherirse por unanimidad a esta Convención habiendo llegado a la secretaría de la Convención cerca de cien adhesiones de la juventud del vecino pueblo.

LA COMISION ORGANIZADORA DE LA CONVENCION

La comisión organizadora de la Convención está compuesta por don Manuel Astica Fuentes, presidente de la Unión de Centros de la Juventud Católica y al mismo tiempo de la comisión, por don Pedro A. López Vergara y don Eduardo Morales Delpiano, secretario y tesorero respectivamente de la comisión, por don Antonio Valenzuela y don Julio Hidalgo.

Dado el intenso trabajo que le ha cabido desarrollar a la comisión, la primera Convención de la Unión de Centros de la Juventud Católica alcanzará grandes proporciones.

Cada uno de los miembros de la comisión ha tenido a su cargo la organización de las asambleas preparatorias de la Convención que han sido coronadas todas del más brillante éxito. También han desarrollado un intenso trabajo en lo que a correspondencia, propaganda, información a la juventud, etc., etc., se refiere. La comisión ha sesionado diariamente durante la preparación de este gran torneo juvenil.

SINTESIS DE LA OBRA DE LA UNION DE CENTROS

La Unión de Centros de la Juventud Católica ha tenido este año una vida muy intensa dado que ha verificado numerosas asambleas rotativas en los diversos barrios de la capital; ha ayudado a las tribunas pública y ha organizado retiros espirituales y ha tomado parte activa en las campañas doctrinarias de opinión de estos últimos tiempos ya con asambleas, desfiles, manifiestos. Ha fundado nuevos centros de Juventud Católica y ha logrado adherir a sus filas gran cantidad de organismos de juventud que no lo estaban. La Unión de Centros tuvo una participación brillante en la recién pasada Convención regional de Talca y por fin ha robustecido de una manera eficaz las fuerzas de los centros juveniles católicos de la capital.

LOS DELEGADOS ECLESIASTICOS DE LA UNION

Han sido delegados eclesiásticos de la Unión de Centros los señores Aníbal Aguayo y Armando Uribe que han ayudado con entusiasmo y abnegación a la obra de la Unión, han trabajado activamente en la preparación de la Convención.

TELEGRAMAS DE ADHESION

Han llegado a la secretaría general de la Convención numerosos telegramas de diferentes partes del país que por falta de espacio no nos es posible publicar.

REGLAMENTO DE LA CONVENCION DE LA UNION DE CENTROS DE LA JUVENTUD CATOLICA

De los convencionales

Artículo 1.o Podrán ser convencionales todos los jóvenes católicos que pertenezcan algún centro de la Unión.

Artículo 2.o. Acreditará su calidad de convencional una tarjeta especial firmada por el presidente y secretario de la Unión que le dará derecho a tomar parte en los debates y votaciones.

De las sesiones

Artículo 3.o Se verificarán cuatro sesiones de trabajo en las que se tratará cada una de las fases en que se ha dividido el programa de la Convención.

Artículo 4.o Cada sesión será de dos horas, pudiéndose prorrogar media hora con asentimiento unánime de la Convención.

Artículo 5.o Cada relator no se extenderá más de veinte minutos en el desarrollo de su tema, terminado el cual se destinará un cuarto de hora a la discusión del tema y las conclusiones presentadas, al final de las cuales, se cerrará el debate y se dejarán las conclusiones para votarlas al principio de la sesión siguiente.

De las votaciones

Artículo 6.o Las votaciones serán secretas y sólo podrán votar los convencionales que presenten su tarjeta, que los acredite como a tales.

De la mesa ....

Artículo 7.o La mesa de la Convención será elegida un día antes de la inauguración de la Convención por los representantes de los centros ante el Directorio.

SUFRIO DURANTE VEINTE AÑOS, TANLAC RESTAURO SU SALUD

"Los dolores de estómago casi me enloquecían, antes de probar esta medicina", dice el señor Moser.

"Creo que Tanlac ha probado, evidentemente, sus cualidades curativas en mi caso", dijo el señor John Moser, antiguo empleado de la Casa Bratlet-Heyward Co., que reside en la calle Bidgely N.o 1116, en la ciudad de Baltimore Md., Estados Unidos. "Dos botellas de esta medicina, que yo considero provindecial, me han aliviado de mis malestares de estómago e indigestión, dolencias de las cuales sufrí durante 20 años, siendo inútiles, hasta entonces, todos los esfuerzos que hice para curarme. Y no sólo eso: antes de empezar a tomar el Tanlac me sentía tan nervioso y en un estado de agotamiento tal que ni podía dormir. Sentía tan doloridos los brazos y las piernas que casi no me atrevía a levantar el menor peso, ni siquiera caminar.. Todo eso es ahora un recuerdo del pasado."

"He probado casi todas las medicinas y tratamientos que conocía o de los que había oído hablar, pero ninguno me proporcionó siquiera alivio, hasta que empecé a tomar el Tanlac. Ahora me encuentro en un estado de salud inmejorable. Como con buen apetito todo lo que se me antoja; duermo plácida y profundamente, y por las mañanas me levanto bien descansado y lleno de energías. En mi opinión, Tanlac es una medicina extraordinaria."

NOTA.—Las Píldoras Vegetales Tanlac son un remedio espléndido para el estreñimiento. Se venden con el Tanlac en todas las farmacias.

¡QUE RICO..!! CIGARRILLOS
HABANITOS
60¢

La buena luz es siempre agradable
Esta satisfacción es posible usando en el alumbrando de su casa
"PHILIPS" "ARGENTA"
La lamparilla que no tiene igual por su hermosa luz, duración y economía.
EN VENTA EN TODAS LAS CASAS DEL RAMO
—: IMPORTADORES :—
MORRISON & Co - SANTIAGO

JUGO DE UVA
MARAMBIO
PEDIDOS: TELEFONO N.o 2321

PERMUTO
Buenos Fundos
EN ZONA CENTRAL
Con precios comerciales desde $ 300,000 a $ 1.000,000
—: POR :—
PROPIEDADES URBANAS
DE RENTA EN SANTIAGO
ALFREDO TAGLE RODRIGUEZ
Catedral 1137—Casilla 3132

EL COGNAC
LA PARRA DE ORO
DE LA VIÑA ERRAZURIZ PANQUEHUE
es el complemento indispensable en toda buena comida, estimula su digestión a la vez que lo conforta.
Haga su pedido hoy mismo al agente:
LUIS GONZALEZ Z.
SANTA ROSA 835
Teléfono 164. Matadero
Precio del cajón $ 144

GUAYACOLINA
CURA LAS TOSES REBELDES

GRAN REMEDIO UNIVERSAL
NITRO - OZONA
Lowe-Weissflog, el único comprobado por medio de la radiografía, que cura tuberculosis (tisis). Pruebas a la vista. Afamado desde 1891. Cura radicalmente hígado, riñones, estómago, ulmonía, bronquitis, ma, hipertrofia, diabetes, albumina, reumatismo, hidropesía, apoplegía, anemia, catarro intestinal, estómago, pulmonía, bronquitis, morranas, fístulas furunculosas, enfermedades piel, sangre, enfermedades secretas. Prodigioso en enfermedades corazón, cerebro, vista, espina dorsal, etc. Viruela, peste negra, hemorragia, peste bubónica, tifus, peste y fiebres en general son vencidas a las pocas horas con repetidos lavados intestinales y tomas. Igual tratamiento para demás enfermedades. Catecismo Nitro-Ozona consúltelo todo enfermo, sea cual fuese el mal; encontrará el medio seguro de sanar radicalmente. Remítesele gratis quien lo pida. Sucesión: Luis Lowe, Casilla 1830. Teléfono Claras 149.

CALVICIE
Cúrela con el famoso ESPECIFICO BENGURIA, único que hace desaparecer las grasas, caspas y aceites, dejando el cabello suave y brilloso.
N10

SPLENDID

DIRECCION MAX GLUCKSMANN

HOY — VIERNES DE MODA
6.30 y 10.30

EL INGENIO contra LA ASTUCIA

BELLISIMO POEMA PASIONAL — — POR LA ENCANTADORA
MARGARITA MARSH

"LA CAFETERA DE MARY" COMICA COLOSAL POR DOROTHY DEVORE

HOY — 5 y 9.30 P. M. — RISA
Chaplin detras del Telón
"BESAME, CAROLINA"

Mañana A PEDIDO GENERAL la super "METRO" con MUSICA propia y sincronizada

LA MONJITA

EN TRES FUNCIONES
MATINEE INGLESA A LAS 4 P. M.
ESPECIAL A LAS 6 Y NOCHE A LAS 10

¡QUIEN LA
HA VISTO,
HA LLORADO!

Martes 18 **La TRAGEDIA del KOROSKO**

DE SIR ARTHUR CONAN DOYLE — REALIZADA EN EGIPTO

LAS PIRAMIDES	La Esfinge	EL TEMPLO DE KARNAK	LA MOMIA DE RAMSES II	EL VALLE DE LAS TUMBAS	LUKSOR

Arcos debuta esta tarde en el Esmeralda

La popularidad de Arcos, en Santiago, es más debido a su actuación como humorista y macchiettiste, que como actor cómico. Una prueba de ello, es que a pesar de la buena acogida que tuvo como actor cómico, el público celebraba más sus creaciones humirísticas, en los fines de fiesta que hacía después de las representaciones de las comedias.

El público siempre recuerda el trabajo gracioso y ameno de Arcos, de ahí que la noticia de su reentré en el Esmeralda, haciendo el antiguo género que tantos triunfos le dió, haya sido recibida con gran entusiasmo.

Arcos en su presentación de hoy, hará los siguientes números:

Imitación de cancionistas franceses (Dranem, Polin y Mayol). El tenor de ópera y el director de orquesta.

—El cine exhibirá "El barco muerto", grand guignol.

LOS ESPECTACULOS DE HOY EN EL VICTORIA

La gran fiesta artístico - social de esta noche. — Homenaje a la Belleza Nacional. — La velada será presidida por la señorita Pila Subercaseaux Aldunate. — Se representará por última vez "Alfilerazos". — Los poetas laureados leerán sus trabajos. — Borrás recitará "La Huelga de los Herreros". — En la tarde, se dará "Embrujamiento", de López Pinillos. — Mañana, beneficio de Enrique Borrás.

El teatro Victoria por la calidad de los espectáculos que han pasado por su sala se ha catalogado como el centro artístico de más importancia de nuestra capital.

La temporada que actualmente está desarrollando la compañía Borrás, se está significando por el sello de alta importancia artística de sus representaciones.

Las funciones de hoy tendrán un aliciente extraordinario y harán que lo mejor de Santiago, se den cita en la hermosa y confortable sala de la calle Huérfanos con San Antonio.

En la noche, se efectuará la gran fiesta artístico social que han organizado "La Nación" y "Zig-Zag", para rendir un homenaje a las bellezas premiadas en el gran Concurso Nacional y que serán las que nos representarán en el Torneo Mundial, organizado por "Le Journal" de París.

La velada de esta noche, pues tendrá doble aliciente, ya que además del homenaje a la Belleza Chilena, se representará la última de las producciones de don Jacinto Benavente, "Alfilerazos" y don Enrique Borrás, recitará el célebre monólogo de Francois Copee, traducción de Ricardo Catarineu, "La huelga de los herreros".

El homenaje lírico a la belleza chilena, se efectuará en la segunda parte.

En la tarde, se dará el recio drama de López Pinillos, "Embrujamiento" y que antenoche en su estreno significó para Borrás y su compañía, el éxito más completo de la temporada.

"Embrujamiento", es una obra de recia enjundia dramática y en que los acontecimientos se precipitan en una forma violenta, que avasalla el espíritu del espectador. La labor de Borrás fué sencillamente admirable, demostrándose el actor español más completo que ha pisado nuestros escenarios. Colaboran en forma muy remarcable Marta Fábregas, González Marín Comes y la señora Sala.

—Mañana se efectuará el beneficio de Enrique Borrás, con "Tierra Baja", la hermosa obra del gran dramaturgo catalán Angel Guimera.

En el público reina entusiasmo por asistir a este festival artístico en honor del grande artista hispano.

Las localidades tanto para la tarde como para la noche, ya están a disposición de los interesados en la boletería del teatro Victoria.

Odette Florelle continúa siendo la atracción teatral santiaguina

Ninguna de las artistas de variedades que nos habían visitado antes habían logrado conquistar en una forma más amplia y simpática al público que Odette Florelle, la celebrada estrella del Casino de París.

Odette Florelle, muy al contrario de los que creían que el género de la canción francesa, era un espectáculo inmoral y grosero, ha venido a dar el más formidable mentís y ha probado con la elocuencia de su arte que la canción francesa es una demostración del sprit y del ingenio francés, tan lleno de sutileza y matices.

El programa que desarrollará hoy, la hermosa estrella del Casino de París estará formado por las canciones francesas más conocidas entre nosotros y que servirán para que nuestro público aprecie más la gracia y el talento de la bella y simpática artista.

Las canciones son las siguientes: "J'Aime", "Je vous aime", "Eleonor", "Mon Homme" y "Fernande". De las canciones citadas, el público popularizó en un tiempo no lejano el "Mon Homme", que nos fué dado a conocer por la celebrada soubrette Pierrette Flori.

—Para mañana Odette Florelle, cantará varias canciones a base de trajes de última creación y que seguramente van a llamar poderosamente la atención de nuestras damas.

—El cine proyectará en las funciones de hoy, de tarde y noche, "El barco muerto".

LA TEMPORADA DEL MAESTRO VIVES EN EL VICTORIA

Un juicio de Carlos del Pozo

La zarzuela española, por obra y gracia de cómicos malos y empresarios inescrupulosos había caído en un completo descrédito, a tal punto que nadie se atrevía a nombrar siquiera ese género que otra época tuvo una tan brillante figuración.

No hace mucho, nos visitaron tres grandes artistas: Angeles Ottein, Carlos del Pozo y Armando Crabbé, que venían haciendo operetas de cámara. Este género, de una raigambre puramente artístico, mereció los más elogiosos y entusiastas aplausos de todos los que lo conocieron. Carlos del Pozo, espíritu cultísimo y que era el director artístico de este conjunto, nos decía en varias ocasiones: "Mi ideal es incorporar a mi repertorio alguna de las filigranas de ese género tan desprestigiado, que se llama la zarzuela; la mayoría son verdaderas joyas artísticas, muy superior en profundidad y belleza a la ramplona y presuntuosa obra italiana, ya en plena decadencia, por falta de méritos. Sin embargo, este ideal mío, ya está realizado en parte, por Amadeo Vives, el gran compositor español quien ha iniciado una jira por América, de reivindicación de la zarzuela española. Su compañía es tal vez la más completa que se haya podido organizar, y cuando los visite, acuérdense de mis palabras: Por primera vez verán la zarzuela española, como Dios manda.

La compañía Vives debutará en Santiago, en el Victoria, el Viernes próximo, con "Doña Francisquita".

"El Gringo Baratieri" en La Comedia

Las funciones que dió ayer la compañía argentina que actúa en el Comedia, para celebrar las Bodas de plata de "El gringo Baratieri", atrajeron una concurrencia muy numerosa, que celebró una vez más las graciosas incidencias de la obra de Alberto Novión y la interpretación que de ella hicieron los elementos de este simpático conjunto. Como número extraordinario, la compañía interpretó la popularísima obra "Mustafá", en la que los artistas del Comedia hacen una labor de mucha gracia. Esteban Villanova hizo el rol de protagonista de don Gaetano, marcando el tipo con mucha originalidad y evidente gracejo. Fué este un nuevo triunfo de la compañía cómica argentina, ya que se escucharon entusiasta y repetidos aplausos. Los programas de hoy señalan nuevamente la interpretación de "El gringo Baratieri", en vista de que la aceptación alcanzada supera a todas las expectativas. Irá, en consecuencia, en vermouth y nocturna, a precios populares.

Mañana debuta en el Santiago la Compañía de Revistas Mesutti

Después de una ausencia prolongada, en la noche de mañana debutará nuevamente en el teatro Santiago, la compañía de revistas de los hermanos Mesutti, cuya actuación pasada es recordada por nuestros habitúes en forma entusiasta y cariñosa.

Este conjunto ha permanecido ausente de la capital, en una gira por provincias, y ha aprovechado esta tournee para montar un repertorio nuevo y atrayente, compuesto de las obras de mayor éxito en La Comedia, de Buenos Aires, que es el teatro consagrado para este género frívolo y alegre de la revista.

Entre los estrenos de mayor importancia, debemos citar la obra elegida para el debut, que lleva el título de "Las vírgenes eternas" y que se da en los escenarios bonaerenses con un éxito incomparable. Es esta una obra de mucha alegría con bella música y escenas intencionadas y bien observadas.

La mise en escene será tan brillante como la que gastan los Mesutti en todos sus espectáculos, por lo que se logrará en esta rentrée el máximo de eficiencia y la mayor atracción. El programa será completado con una de las revistas de mayor éxito en la pasada temporada, la que irá en la primera parte.

La reaparición de Rosario Pacheco, y del agradable cuerpo de coristas y de bailarinas, ha de ser recibido con satisfacción, ya que se iniciará una temporada teatral amena, picaresca y novedosa.

La Compañía Domenech debutará en el Coliseo

Anoche terminó en el Santiago la temporada que ha desarrollado allí la compañía que encabeza Juan Domenech. Este conjunto disciplinado y eficiente, se apresta para reaparecer en el teatro Coliseo, donde dará preferencia a las obras de gran espectáculo, que cuenta con tantos y tan decididos adeptos.

Desde luego, para el debut, Domenech ha elegido la obra dramática "Las huérfanas de la tempestad" que se presta a una regia presentación de trajes y decorados y cuya trama, llena de aventuras emocionantes, ha de tener entusiasta aceptación entre las familias del populoso barrio Avenida Matta.

Esta compañía cuenta con elementos para interpretar las más diversas obras cómicas o dramáticas, por lo que su temporada en el Coliseo ha de resultar muy fructífera y provechosa.

Los Santo-Ferry

CELEBRAN HOY SU BENEFICIO EN EL O'HIGGINS

Con un programa lleno de atracciones celebrarán hoy su beneficio los duetistas Santo Ferry, que han hecho una larga temporada en los diversos teatros de esta capital.

En su beneficio de hoy, ellos harán su mejor trabajo, contándose además con la valiosa cooperación de Arcos y del Orfeón Catalán.

En el público reina interés por asistir a esta función de los Santo Ferry, quienes debutarán en la semana próxima en el Setiembre de Valparaíso.

Temporada de opereta en el barrio San Pablo

El Miércoles próximo debutará en el O'Higgins, para hacer unas pocas funciones, la compañía Gironella-Cortadella, que actualmente está en el Coliseo.

Esta compañía irá a estrenar "Las Corsarias", la creación de Augusto Soto y "Amame Alfredo", la alegre opereta que estrenó entre nosotros la compañía Bertini-Gioana.

TEATRO VICTORIA
Empresa Ansaldo Limitada
TEMPORADA DRAMATICA DE
ENRIQUE BORRAS
HOY — VIERNES 14 — HOY
Vermouth, a las 6 P. M.:
Embrujamiento
Noche, a las 9.30:
HOMENAJE A LA BELLEZA CHILENA
ALFILERAZOS
Homenaje a la Belleza, por los poetas laureados, y
"LA HUELGA DE LOS HERREROS"
Por BORRAS
Mañana, beneficio de Enrique Borrás, con "Tierra Baja".

ROJELEYUN
AGRANDA Y HERMOSEA LOS OJOS

COLISEO NACIONAL
COMPAÑIA COTADELLAS-GIRONELLA
Hoy por última vez
EL GRAN SUCESO DE LA COMPAÑIA
La Bayadera
PLATA: $ 3.00
Mañana grandioso estreno LA MAZURCA AZUL.
Entradas en La Higiénica, Ahumada 132.

TEATRO LA COMEDIA
EMPRESA ERNESTO BOUQUET
Compañía Cómica Argentina
HOY—Viernes 14 de Noviembre—HOY
Vermouth, a las 6.15. Noche, a las 9.15:
Continúa el éxito grandioso de la obra cómica
El Gringo Baratieri
Creación de Esteban Villanova.

ESPECTACULOS DE AURELIO VALENZUELA B. y Cía.

SETIEMBRE
HOY a las 6 y a las 9.20
PLATEA, $ 3.00
La seductora estrella parisiense
ODETTE FLORELLE
cantará las más populares chansonettes de bataclán:
JE VOUS AIME, J'EN AI MARE, MON HOMME, LIONNE E LISETTE.
Estreno de nuevos trajes modelo de los más célebres modistos de París.

El cine estrenará el sensacional drama Gaumont:
EL BARCO DE LA MUERTE

Santo-Ferry

O'HIGGINS
HOY A LAS 9.20
Beneficio y despedida de
SANTO-FERRY
los célebres duetistas, con el concurso del
Orfeón Catalán
(120 voces)
y del popular humorista
RAFAEL ARCOS

BRASIL: HOY VERMOUT Y NOCHE: PLATEA $ 2
REAPARICION DE LOS FAMOSOS
HUASOS DE CHINCOLCO
los Fletas de la tonada, contratados por el coro celestial cuando se mueran.
El cine estrenará el hermoso drama Gaumont:
"LA CASA CERCADA", novela de PIERRE FRONDAIE
Véase aviso especial del ESMERALDA, con el debut de RAFAEL ARCOS, como humorista.

Los Huasos de Chincolco, en el Brasil

Con grandes aplausos fueron recibidos ayer Los Huasos de Chincolco en su reaparición en el escenario de este teatro. Sus diversas tonadas fueron del agrado de la concurrencia, que los estimuló cariñosamente.

Hoy cambiarán totalmente de programa. El cine proyectará la película: "Furia desatada", por Jack Hoxie

La Sociedad de Maquinistas Teatrales y el administrador del Teatro Municipal

Por resolución de la Intendencia Municipal, y a petición del Administrador del Teatro Municipal, señor Agustín Boza Lillo, se ha separado del puesto de jefe de Tramoya y Maquinarias al señor Juan González.

Este acuerdo ha motivado grandes protestas en el gremio de maquinistas, donde el señor González goza del más justo prestigio y se le considera como el patriarca del gremio.

El señor González tiene 25 años de servicio en el teatro, y 14 como empleado municipal. La noticia de su separación como decimos, ha causado un impresión en el gremio, el que se reunió ayer extraordinariamente, para acordar la actitud que tomarán, en vista de la decisión de la Intendencia Municipal.

El señor González, por acuerdo del gremio, no había ingresado a la Sociedad, que es de resistencia, a fin de que pudiera jubilarse; pero ante el acuerdo municipal han decidido defender al señor González como si fuera asociado.

En la reunión de ayer, tomaron el siguiente acuerdo:

"La Sociedad de Maquinistas teatrales de Mutua Protección, en sesión celebrada extraordinariamente el 13 del actual, acordó no trabajar no dar personal alguno al Teatro Municipal, mientras no sea repuesto en su lugar el jefe de maquinarias de dicho teatro, compañero Juan González, cuya competencia, y buena conducta lo hacen acreedor al aprecio, respeto y consideración de sus superiores y compañeros, de cuyo puesto fué destituído por el administrador don Agustín Boza Lillo.

Dicho señor ha manifestado su mala voluntad, no sólo con el compañero aludido, sino con toda la sociedad en masa.

Por lo tanto, esta sociedad hace suyo el agravio inferido al compañero Juan González.

Hoy actuarán Los Huasos de Chincolco, en el Avenida

En las funciones de hoy, tarde y noche, se presentarán en el Avenida, los aplaudidos Huasos de Chincolco, excelente número de canciones criollas, que tras una labor tesonera y honrada, ha logrado imponerse ante todos los públicos de nuestra capital. Los Huasos de Chincolco hacen un espectáculo ameno y agradable, compuesto de sentidas canciones, tonadas y esquinazos, que reflejan el alma de nuestra tierra y que predisponen siempre al aplauso. Los huasos que hacen sus últimas presentaciones en Santiago, por estar preparando sus maletas para partir a Buenos Aires, van a actuar hoy en el Avenida, a solicitud de numerosas familias de ese barrio, que desean aplaudirlos una vez más. El programa que han confeccionado es altamente interesante y sin lugar a dudas, dejará altamente complacido al público. Entre otras canciones, cantarán: "La perla", "Me la vai jugando" y "La diuca".

El cine estrenará la notable producción dramática titulada: "Alma fuerte", que interpretan Virginia Valli y Wallace Beery, protagonista este último de "Ricardo Corazón de León".

"Tragedia Interior", por Borrás

Continúan con todo cuidado, bajo la dirección del ilustre actor español don Enrique Borrás los ensayos del intenso drama "Tragedia Interior", de que es autor el reputado comediógrafo don Eugenio Orrego Vicuña, obra cuyo estreno se efectuará en el teatro Victoria en la noche del Lunes 17 del presente.

Borrás que ha tomado a su cargo el rol protagonista hará de él una verdadera creación personal, pues se presta para un extraordinario lucimiento del eminente trágico.

La obra del señor Orrego Vicuña será presentada en escena con gran propiedad, poniéndose hermosos decorados del notable pintor escenógrafo español señor Amorós.

Sabemos que reina justificado interés en nuestros círculos artísticos por asistir a este estreno que constituirá a no dudarlo uno de los grandes acontecimientos de la actual temporada de arte dramático.

Esta noche debuta la Compañía de Bataclán en el American Cinema

Un nuevo espectáculo ha de venir desde esta noche, a reanimar nuestra vida teatral.

Se trata del conjunto de Bataclán Novelty Feerie, que ha sido en su gran parte formada con elementos nacionales, sin que esto quiera decir que tenga nada que envidiar a los mejores conjuntos de bataclán que se nos ha dado a conocer en ocasiones anteriores.

De su representación podemos decir que es correcta, pues anoche hemos asistido al ensayo general en el American Cinema, sala donde actuarán, con todos los aparatos del caso, reconociendo la habilidad de sus directores escénicos la tratar de presentar elementos nacionales bien disciplinados.

Todas las figuras femeninas resaltan por su cara. En resumen estimamos que la función de esta noche ha de ser un éxito para la compañía, ya que para ello se cuenta con el entusiasmo del público.

El programa que consta de pequeños shkets, será movido y atrayente. Uno de los números que llamará con mayor justicia el interés de los concurrentes será el "The new love empire", en el que se explota el argumento de una revolución de mujeres, destronando a un emperador, su música es agradable al oído Otro de los shkets será "Noche de sorpresa", en este cuadro se presenta un grupo de chicas hijas del sol que llegan a la tierra por la escala de un rayo de luz y dan una severa lección a un marido celoso, este shket, tiene una música también agradable.

Coliseo Nacional

"LA BAYADERA". — PRONTO "LA MAZURCA AZUL"

La empresa de este teatro da hoy las últimas presentaciones de "La Bayadera", la opereta que ha sido todo un éxito en el conjunto, y la que ha triunfado sobre todas, no solamente por la forma como se ha montado, sino que por la interpretación. En todas las escenas se advierte mucho lujo, y lo que es más importante, detalles que son solamente exclusivos de creación de esta compañía.

—Para mañana se anuncia el estreno por esta compañía de la afamada opereta del maestro Franz Lehar "La Mazurca Azul", donde tiene una actuación muy importante las primeras partes del conjunto. Será un éxito más para la compañía Cortadellas-Gironella.

BORAXOL
El REY de los jabones

T. República
HOY
Dirección: Max Glücksmann
Suceso pasional:
"¿POR QUE
ECAN
LAS CASADAS?"

LIBRAIRIE FRANCAISE
HUERFANOS — EDIFICIO CASA FRANCESA — CASILLA 43-D
HOY y MAÑANA ULTIMOS DIAS DE GRAN OPORTUNIDAD A PRECIOS BAJISIMOS

UN LOTE DE REVISTAS DE MODA	UN LOTE DE REVISTAS ILUSTRADAS y "LES CLASSIQUES POUR TOUS"	LE LIVRE DE DEMAIN, LES MAITRES DE LA PLUME, CLASSIQUES POPULAIRES, ILUSTRATION, Etc.	COLLECTION NELSON COLLECTION LUTETIA Víctor Hugo
0.20	0.50	$ 1.--	$ 2.50

GRAN REBAJA GENERAL EN TODOS NUESTROS PRECIOS

IMPERIO
CHILEAN CINEMA CORPORATION
HOY: 6.15 y 9.40
HORA EXACTA

5.a y 6.a EXHIBICIONES DEL ACONTECIMIENTO ARTISTICO DE LA SEMANA

HONRARAS A TU MADRE

LA ENORME CREACION DE MARY CARR Y WILLIAM WELCH; LA OBRA MAS EMOCIONANTE, MORALIZADORA Y BELLA DEL CINE.

MAÑANA:
Platea $ 3.—
40.a y 41.a exhibiciones de
Violetas mperiales
por
RAQUEL MELLER

ESMERALDA
EL TEATRO MAS ALEGRE Y HERMOSO
HOY DEBUT DEL CELEBRE VERMOUTH y NOCHE
RAFAEL ARCOS
NO CON COMPAÑIA DE COMEDIAS SINO COMO INCOMPARABLE
HUMORISTA

MUSICA

Teatro Municipal

THAIS, IRIS, TRAVIATA, POR GILDA DALLA RIZZA

Un brillante resultado ha obtenido hasta ahora el abono a las tres funciones de despedida que dará Gilda Dalla Rizza, con la Compañía lírica en el Municipal, a mediados del próximo mes. "Thais", "Iris" y "Traviata", son las óperas que interpretará la celebrada soprano en esta corta temporada lírica. "Thais" es la obra maestra de Massenet, basada en la más famosa novela de Anatole France, y representada en todas las grandes escenas líricas del mundo. Gilda Dalla Rizza es protagonista de "Thais", la hermosa egipcia convertida a la verdadera fe, por Pafnucio, monje que pasó parte de su vida entre unos religiosos llamados cenobitas, en el desierto de Tebas. La leyenda, que ha enamorado a tantos poetas, ha encontrado en Massenet al compositor más inspirado en el desarrollo armónico adaptado a la escena lírica.

"Iris", la hermosa obra de Mascagni, hace años que no se representa en el Municipal, tal vez por la dificultad de presentar a la protagonista, que debe ser artista sobresaliente. Gilda Dalla Rizza tendrá también en esta obra, ancho campo de lucir sus facultades de cantante y de intérprete.

"Traviata", la magnífica versión que nos dió la celebrada soprano, es otro atractivo para el público.

La compañía Lírica se encuentra ahora actuando en Iquique, con mucho éxito.

El Concierto Sinfónico de Américo Tritini

EN EL TEATRO VICTORIA

Con interés sigue nuestro público amante a la buena música la fecha en que ha de llevarse a efecto el gran concierto sinfónico del distinguido profesor de piano Américo Tritini.

El conjunto orquestal compuesto por más de 70 maestros estará bajo la dirección del conocido director de orquestas, Juan Casanova Vicuña, director general de las bandas militares del país.

Para prestar más atracción al programa de este concierto, el maestro Tritini ha solicitado el concurso de dos distinguidos amateurs del canto, para que por primera vez hagan su presentación ante público. Ellos son el señor Raúl Balmaceda, barítono y la señorita Marta Balmaceda Valdés, soprano ligera.

Este concierto, como hemos dicho se efectuará el Miércoles 26 en el teatro Victoria.

Mañana se cantará "Boheme" en el O'Higgins

Una interesante velada de arte lírico se efectuará mañana en el OHiggins, a cargo de los únicos cantantes nacionales que han logrado éxitos de verdad en los teatros donde han actuado.

Las figuras femeninas son Mercedes Godoy y María Ferraresi, cantantes de positivos méritos, justamente apreciados por el público en diversas ocasiones.

Con "Boheme", se presentará por primera vez al público santiaguino, el tenor Orlando del Fierro, el más destacado de los cantantes de esta cuerda y que en breve se dirigirá a la Argentina, para luego dirigirse a Europa. El Marcelo será cantado por Carlos Puelma, el excelente cantante que tan magnífica impresión produjo en el Municipal, cantando el Silvio de Pagliacci; el Schaunard por el maestro Federico Ferraresi, artista que ha cantado en el Metropolitan de New York y el Colline por Manuel Saldívar, la más completa y poderosa de las voces de bajo que hayamos oído en los últimos tiempos.

La obra será dirigida y concertada por el maestro Roberto Puelma.

EL CINE ESTRENARA el FUERTE DRAMA GRAND-GUIGNOL
GAUMONT

El Barco DE LA Muerte

Espectáculo impropio para personas nerviosas. La historia de un capitán celoso que embarcó a su mujer en un barco cargado de pólvora, y cuando el buque iba a estallar, comprendió que ella era inocente.

ODEON

"El Precio de su Error".—En sus funciones de hoy ofrece esta popular sala de cine el tierno de un emocionante drama pasional "El Precio de su Error", creación de la encantadora Mary Glin.

El argumento de este film está basado en el precio de felicidad que se paga por un matrimonio de error.

FRANKLIN

Un interesante programa doble ofrece hoy este cine con la colosal producción cow-boy titulada "Los Dos Cow-Boy", por Big-Boy y el reestreno "Aventurero a la Fuerza".

ELECTRA

"La Pantera Blanca".—En las funciones de especial y noche presenta este cine la espléndida producción Goldtone interprtada por el célebre actor y atleta Rex Baker, quien montando su inteligente potro Boomerang realiza estupendas proezas de equitación.

Mañana
Lady Harrison
de la alta sociedad londinense,
demostrará a Ud.
los peligros de usar perlas.

SETIEMBRE Y O'HIGGINS
(DOMINGO: ESMERALDA Y BRASIL)

MARY PHILBIN
la divina protagonista de "Los amores de un príncipe", hace el rol de la bailarina de sangre azul
IRENE TUDOR

EN LA SUPER JEWEL UNIVERSAL

"La Bailarina del Gaiety"

Un drama romántico desarrollado entre la alta sociedad londinense y en sus famosos teatros de variedades. Es con respecto a la vida inglesa lo que "LOS AMORES DE UN PRINCIPE" fué con relación a la vida vienesa.

La auténtica historia de una joven descendiente de aintguos reyes, que se dedicó al teatro para rehacer su fortuna y poder rescatar sus dominios embargados.

Este es el gran estreno de Noviembre de la

Universal Pictures Corporation

MARTES
Setiembre
—Y—
Esmeralda

NOTICIAS CINEMATOGRAFICAS

SPLENDID THEATRE

"El Ingenio Contra la Astucia", por Margarita Marsh y la cómica "La Cafetera de Mary", por Dorothy Devore.—Se verifica hoy el 37.o Viernes de Moda", en cuyas funciones de 6.30 y 10.30 P. M., se verificará el estreno de una bellísima gran producción de la prestigiada manufactura Robertson-Cole, titulada "El Ingenio Contra la Astucia", bellísima comedia de amor y gran lujo, cuyo argumento ofrece todos los atractivos de una producción de carácter poética en la que a fin de darle el mayor interés posible a sus escenas se ha combinado una serie de escenas de emoción y tema aventurero que intrigan por completo al espectador. Interpreta el rol de protagonista Margarita Marsh.

Además ambas funciones terminarán el estreno de la notable cómica "Christie", en 2 grandes actos titulada "La Cafetera de Mary", producción realizada por su editora que es la más prestigiada de las manufacturas de películas cómicas del mundo, y que solamente a ellas se dedica. Interpreta esta vista Dorothy Vernon, chica atlética, secundada por varias compañeras más.

En la selecta, a las 5 P. M. y primera de la noche se exhibirán tres cómicas "Chaplin detrás del Telón", formidable éxito de risa "Bésame, Carolina", por montones de esculturales chicas bañistas y "Los Millones de Juanito", por Johnny Hines.

"EL BARCO DE LA MUERTE" SE ESTRENA HOY EN EL ESMERALDA Y SETIEMBRE

Los teatros Esmeralda y Setiembre, presentan hoy el estreno de una nueva producción francesa de los talleres de la famosa Casa Gaumont y que tiene por título: "El barco de la muerte".

"El barco de la muerte", explota un género en el cual los franceses han alcanzado el más grande de los éxitos. Nos referimos al Grand Guignol, género, que puede decirse ellos y los italianos son los únicos que han logrado encuadrar dentro de una línea de justeza y realidad.

Aquí entre nosotros, Gran Guignol, casi no conocemos, salvo dos o tres representaciones que se han hecho por compañías de dramas policiales y por la del recordado Joaquín Montero.

El Grand Guignol, es el género donde se ha desterrado toda la literatura y la fraseología ampulosa, yéndose violentamente al desenlace en una forma rápida y casi puede decirse brutal.

En esta obra, que presenta Gaumont, las escenas de horror y de violencias son de aquellas que hacen estremecer al hombre más dueño de sus nervios.

En el Setiembre además trabajará la encantadora estrella del Casino de París, Mlle. Odette Florelle, y el Esmeralda, Rafa Arcos.

"FURIA DESATADA" EN EL BRASIL

Jack Hoxie, con su nueva producción: "Furia desatada", ha logrado conquistarse entre nuestros aficionados al cine un puesto prominente en sus simpatías.

Esta cinta se exhibe hoy en la tarde y en la noche en el Brasil, junto con los números de canciones criollas de los "Huasos de Chincolco".

SALA IMPERIO

Hoy se da una nueva reprise de la notable creación: "Honrarás a tu madre".—Después de las representaciones que se han hecho de la notable película: "Honrarás a tu madre", y de los éxitos que han tenido desde que se estrenó, el sólo hecho de que se repita este film una vez más indica su importancia y su grandeza. Pocas veces ha alcanzado una obra tantas representaciones como las que hemos visto en estos días. Su importancia es tal que la pantalla de esta sala, poco afecta a reprises, se ha visto en la obligación de repetir por quinta y sexta vez esta película.

"Honrarás a tu madre", es una obra que nunca se verá, es decir, que no tendrá la fuerza emotiva y el vigor argumental de que está dotada la película de hoy. Todas las representaciones han sido un éxito pocas veces visto y en este triunfo se patentiza la importancia del film como elemento educador. La obra, como ya hemos dicho, es una de aquellas creaciones en las que el director de escena ha puesto toda su emoción, todo su cariño, todo lo que es grandeza de genio. Asistimos al proceso de la vida de una familia que no sabe observar aquel sabio precepto de la gratitud. Unos no saben qué hacer, otros se entregan a la vida según sus propias inclinaciones, y otros se entregan al cariño materno, a la bondad, a la gratitud, a lo que es bello y bueno. En todas estas manifestaciones hay un drama, una tragedia y también una comedia. Cada cual sufre por su propia causa, cada cual hace su vida según sus propias inclinaciones, pero después, cuando llega la hora del dolor, la hora en la que se hace el balance de la conciencia, cuando rendimos cuenta ante nosotros mismos de nuestros propios actos, es cuando advertimos nuestra inconsciencia, nuestra maldad, aún cuando sea involuntaria, y pobre espíritu es el que soporta las consecuencias de nuestra acción.

El programa musical amenizará la proyección con música especialmente sincronizada para este film.

Se da hoy por última vez.

ALHAMBRA Y VICTORIA

El acontecimiento episódico de hoy.—Hoy se realizará en estos cines centrales, el estreno de una nueva novela episódica europea de la acreditada editorial Pathé Consortium Cinema. Trátase de una cinta de argumento policial, cuyos capítulos sabiamente presentados, mantendrán en constante espectativa la atención de los numerosos habitúes a estas concurridas salas cinematográficas. "Vidocq" o "El policía de París", tal es su título, es una obra de grandes conjuntos, desarrollada en el París antiguo lleno de misterios e intrigas que subyugan y embelezan. El protagonista de la obra, es un actor de gran figuración universal, pues, las anteriores creaciones que de él se han conocido, lo han colocado como uno de los más grandes favoritos del público amante del espectáculo sensacional, trátase de René Navarre, el inolvidable Fantomas, cuyas proezas y sensacionales aventuras han dejado un recuerdo imperecedero en la mente de cuántos las yan admirado sus hazañas cinematográficas. La jornada que hoy inicia esta novela se compone de dos interesantes capítulos los cuales se titulan: 1.o: "El presidiario evadido", y 2: "Los hijos del sol".

Sin lugar a dudas las secciones de hoy, de estas salas constituirán un verdadero acontecimiento, pues la obra que hoy se inicia, interesará a todos los públicos.

IMPERIAL

"Programa festivo". — En especial y nocturna de hoy, este cine de barrio, ofrecerá un programa compuesto de dos comedias de festivos e hilarantes argumentos. En primer término va la comedia titulada: "Las bodas de Chaplín", graciosa creación del inimitable actor bufo, quien realiza una recomendable labor en compañía de la inteligente y seductora actriz Mabel Normand. A continuación va: "Lucas dependiente", cinta protagonizada por Harold Lloyd, Bebé Daniels y Harry Polard.

AVENIDA MATTA

"El secreto de la confesión".—El programa para las dos funciones diarias en este teatro, hoy no carece de interés. Se exhibirá un espectáculo doble formado por dos buenas producciones: "El secreto de la confesión", cuyo argumento descansa sobre tan interesante tema; y además: "Entre llamas", protagonizada por el actor atleta Ricardo Talmadge, cuya agilidad realmente abisma, y de una actuación que lo hace un digno rival de Douglas Fairbank.

AVENIDA

Hoy Viernes, en este cine, trabajarán "Los huasos de Chincolco", aplaudidos duetos de cantores criollos, que gracia a su tesonera y honrada labor, han logrado granjearse las simpatías del público de Santiago.

Primero se proyectará la interesante película, titulada: "La casa cercada".

REPUBLICA

"¿Por qué Pecan las Casadas?"—En sus funciones de hoy estrenará esta elegante sala de cine una de las más intensas y sugestivas producciones cinematográficas. Nos referimos al emocionante drama pasional "¿Por qué Pecan las Casadas?". Admirable interpretación de la encantadora actriz Bárbara Castleton, secundada por el gentil actor Charles La Rock.

Pocas veces se ha presentado una obra de un argumento más hermoso que éste. Sin escenas escabrosas ni momentos de mal gusto, explota una de las tesis más profundas.

IRIS

"Hombres de Poca Fe".—Hoy estrena este teatro en las funciones de tarde y noche la producción de gran lujo titulada "Hombres de Poca Fe", interpretada por Katherine Mac-Donald.

MINERVA

"Violetas Imperiales".—Con esta regia producción hace sus funciones de hoy este cine de la calle San Pablo.

"Violetas Imperiales" es una preciosa película, joya del arte francés, e interpretada por Raquel Meller, es una hermosa novela donde se enredan los episodios de la vida de la violetera sevillana que llegó a ser favorita actriz de los públicos parisienses con los de la noble dama Eugenia de Montijo.

MUNDIAL

1.a y 2.a función completas de "El Ladrón de Bagdad", por Douglas Fairbanks.—Este teatro de la Plaza Almagro exhibe en sus dos funciones de especial, 6.15 y noche, 9.30 de hoy, la grandiosa, fantástica y maravillosa obra completa que ha sido aclamada universalmente y cuyo original argumento atrae y suyaga como ninguno, apasionando al espectador.

COLON

John Gilbert en "El Jugador del Amor".—Hoy, día de moda de este concurrido teatro de la Plaza Ecuador, exhibe en sus dos funciones de especial y noche, un emocionante drama de viriles amores, hondas sensaciones y apasionantes escenas de amor que narran la historia del hombre que supo conquistarse el corazón de la mujer más desdeñosa del mundo.

POLITEAMA

Función de gala dedicada al Cuerpo de Bomberos. "El 3.er toque de alarma".—Una historia y una película estupenda. Episodio sensacional de un viejo miembro del Cuerpo de Bomberos de Nueva York, que sustituido en su puesto por su propio hijo, logra salvarlo, después de los efectos de un voraz incendio. Creación de los artistas Ralph Lewis, Jhonny Walker y Ella Hall.

NOVEDADES

"El Aguila Blanca", fin de la serial.—Hoy en las secciones de especial y noche de este teatro de la calle Cueto y Avenida Portales, toca a su término la interesante y sensacional serial Pathé N. Y., "El Aguila Blanca", creación de la bella e intrépida amazona Ruth Rolland.

DIECIOCHO

Hoy "El Espejo del Alma".—Hoy, especial y noche presenta este teatro el estreno del emocionante drama social titulado "El Espejo del Alma", elegante creación de Gladys Hulette.

DELICIAS

Luciano Albertini en el fin de "El Hombre de Hierro"; Pete Morrison en el drama "La Hija de un Bandido" y las dos huracanadas cómicas de gran risa tituladas "La Princesa Secuestrada" y "Los Malditos Celos".—Este teatro de San Alfonso esquina Alameda, presenta en sus dos funciones de especial, 6.15 y noche, 9.30, un cuádruple y sensacionalísimo programa de atracción destinado al más clamoroso de los éxitos. El fin de la titánica serial del atleta Luciano Albertini es algo asombroso que recomendamos por sus mil sensaciones y fuertes emociones que usted experimentará.

LOS PROGRAMAS DE HOY

SPLENDID.—Hoy, 37 Viernes de Moda, 6.30 y 10.30, estreno "El Igenio contra la Astucia", por Margarita Marsh.

5 y 9.30, "Chaplin detrás del telón", "Bésame, Carolina", por Bobby Vernon y las chicas atléticas y "Los Millones de Juanito", por Johnny Hines.

ESMERALDA. — Tarde y noche: "El barco de la muerte", y humorismos, por Arcos.

SETIEMBRE.—Tarde y noche, "Chanzonettes", por Odette Florelle y "El barco de la muerte".

BRASIL.—Tarde y noche: "Furia desatada" y "Los huasos de Chincolco".

O'HIGGINS.—Tarde y noche, beneficio de los Santo Ferry con Orfeón Catalán y Arcos.

IMPERIO.—"Honrarás a tu madre".
ALHAMBRA Y VICTORIA.—"Vidocq"
o "El policía de París", primera fun-
ción.
IMPERIAL.—"Las bodas de Chaplín" y
"Lucas dependiente".
OLYMPIA. — "El Aguila blanca", 6,
8 y 9.
NOVEDADES.—Hoy especial y no-
che: "El Aguila Blanca".
DIECIOCHO.—Hoy, 6.15 y 9.30
"El Espejo del Alma", por Gladys Hu-
lette.
MINERVA. — "Violetas Imperiales"
por Raquel Meller.
MUNDIAL.—Especial, 6.15 y noche
9.30, 1.a y 2.a función de "El La-
drón de Bagdad", por el coloso Dou-
glas Fairbanks.
COLON.—Especial y noche: John
Gilbert en "El Jugador del Amor".
DELICIAS.—Especial, 6.15 y noche
9.30: Fin de "El Hombre de Hierro",
Pete Morrison en "La Hija de un
Bandido" y "La Princesa Secuestra-
da" y "Los Malditos Celos".
IRIS.—"Hombres de Poca Fe", por
Katherine Mac-Donald.
REPUBLICA.—Hoy especial y no-
che: "¿Por qué Pecan las Casadas?",
de Bárbara Castleton.
ODEON.—Especial y noche: "El Pre-
cio de su Error", por Mary Glyn.
POLITEAMA.—Especial y noche: "El
3.er Toque de Alarma".
ELECTRA.—Especial y noche: "La
Pantera Blanca". Pronto "La Muer-
ta", por Lillian Gish.
EXCELSOR.—Especial y noche: Tom
Mix, el intrépido cow-boy "En Ara-
bia".
ATENAS.—Especial y noche: "El
Arco Iris", por la hermosa Alice Co-
lhoum.
PROVIDENCIA.—Especial y noche:
3.a función de "El Hombre de Hie-
rro".
HIPPODROME.—Hoy especial y no-
che: "La Acusación de un Muerto" y
"El Poder de la Mirada".
SALA ORIENTE.—Hoy especial y
noche: Primera función de "El La-
drón de Bagdad".

MARFILINA
BLANCO NATURAL NO MANCHA

GRAN CIRCO JOCKEY CLUB

EMPRESA PELLEGRINI-BAL-
ZORE

MAESTRANZA, ESQUINA AVENI-
DA MATTA

HOY VIERNES 14. HOY.—A LAS
9 Y MEDIA

Estreno de la Gran Compañía de este Circo.

Temporada de 5 únicas funciones.

El Domingo 16, gran matinée infantil.

VENDEMOS

A una cuadra de la Plaza de Armas, espléndida propiedad 2 pisos, compuesta de almacenes y casas.
$ 600,000.—

En Agustinas, gran residencia de lujo, con 80 metros de fondo; 14 habitaciones fuera dependencias, gran jardín con arboleda, etc., etc.
Precio de verdadera ocasión:
$ 230,000.—

En Agustinas, muy central, regia propiedad de dos pisos compuesta de dos casas con todo lujo y confort modernos.
$ 210,000.—

MAYORES DATOS, PIDALOS A:
Rivera, Arce y Cía.
1049 — AGUSTINAS — 1049

DEBUT
DEL APLAUDIDO DUETO CRIOLLO
LOS
Huasos de Chincolco

CINE
ALMA FUERTE
— POR —
VIRGINIA VALLI

PLATEA, $ 2
6.20 — HOY — 9.30
AVENIDA
VICUÑA MACKENNA 634
Domingo: VIOLETAS IMPERIALES

EXCELSIOR
ESPECIAL Y NOCHE
TOM MIX
EL INTREPIDO ACTOR, EN SU ULTIMA CREACION:
EN ARABIA

ATENAS
ESPECIAL Y NOCHE
ALICE COLHOUM
LA ELEGANTE ACTRIZ EN EL DRAMA PASIONAL DE GRAN LUJO:
EL ARCO IRIS

COMPAÑIA DE BATACLAN
Novelty International Feerie.—HOY a las 9.30—HOY
DEBUT
Teatro American Cinema. — A. Prat y A. Ovalle.
30 JAZZ GIRLS EN ESCENA 30
PLATEA $ 3. — Véase programa.

VIOLETAS IMPERIALES POR RAQUEL MELLER
HOY MINERVA San Pablo esq. Chacabuco

ALHAMBRA y VICTORIA
Chilean Cinema Corp.
HOY: 6.30 y 9.30

El Policía Secreto de París

10 JORNADAS
5 FUNCIONES
PATHE-PARIS
presenta la reina de las novelas del cine, la famosa obra policial de Arturo Bernede:

VIDOCQ

MAÑANA
Estreno en el
IMPERIAL

Iniciamos hoy esta novela en la seguridad de que quien vea la primera función, la seguirá apasionadamente hasta el final. Acuda Ud. a admirar en ella las hazañas de
RENE NAVARRE (FANTOMAS)

FABRICACION
DE CAJONES Y JABAS
de todas clases, hace
"LA REPUBLICA"
Barraca y Fábrica
DOMEYKO 2354
N-14

EL INCENDIO DE LA FABRICA DE CALZADO LA ISLEÑA

EL FUEGO HABRIA EMPEZADO POR LA CASA DE LA SEÑORA EMILIA WATT DE VON VOGER

Obtienen su libertad incondicional los señores Capellar y Timonel

En la tarde de ayer el juez del crimen señor Soro Barriga siguió trabajando activamente en el proceso que instruye para establecer el origen del incendio de la fábrica de calzado La Isleña, ubicada en la calle de Ricardo Santa Cruz y de las casas adyacentes.

De las declaraciones prestadas por las personas que han sido interrogadas por el juez señor Soro Barriga, se desprende que el fuego no empezó por la fábrica sino por una de las propiedades de la señora Emilia Wath de von Vogen, la que estaría asegurada en la suma de catorce mil pesos en la compañía La República.

En vista de los antecedentes que obran en poder del tribunal y que son absolutamente favorables a los señores Pedro Capellar y Francisco Timonel, dueños de la fábrica de calzado La Isleña, fueron puestos en libertad incondicional en la tarde de ayer.

Como lo manifestamos en nuestra edición última, esa fábrica tenía un seguro por ciento noventa mil pesos en La Catalana.

Las personas que han resultado damnificadas con este siniestro y que son las que habitaban en las casitas signadas con los números 777, 779 y 781 han hecho importantes declaraciones en todo favorables a los señores Capellar y Timonel.

Se estima en los círculos judiciales que este proceso puede causar más de una sorpresa, pues si se comprueba como ya parece estarlo, de que el fuego no empezó por la fábrica sino por la casa de la señora citada habría que buscar en otra parte el origen del siniestro.

LAS ULTIMAS LAMENTACIONES DEL CARRETELERO

PIERDE EL VEHICULO, 38 SACOS DE CARBON Y LOS CABALLEJOS QUE LA CONDUCIAN

Juan Gajardo dirigía ayer por una de las calles principales de la comuna de San Miguel una carretela que guardaba en su interior la no despreciable cantidad de 38 sacos de carbón.

Esa cantidad de sacos de un elemento tan indispensable como el carbón, significa para cualquier pobre diablo nada menos que una fortuna.

Como Gajardo tuviese que efectuar una diligencia indispensable se bajó de la carretela y la dejó momentáneamente sola.

Y ese sólo instante fué suficiente para que un sujeto se colocara sobre la carretela, azotara a los caballos y éstos partieran con rumbo desconocido hacia ignorada regiones.

Cuando Gajardo dió por terminada su diligencia, volvió rápidamente en busca de su carretela, pero se encontró con la dolorosa sorpresa de que no estaba en el sitio donde la hubo dejado ni en ninguna parte.

Fueron inútiles sus lamentaciones, pues ni la carretela, ni los sacos de carbón, ni los caballejos divisó por parte alguna.

Todo amargado con la aventura se presentó a la comandancia de policía de la comuna de San Miguel para que le ayudara a dar con el vehículo, pero tampoco obtuvo éxito en esta nueva emergencia, pues a pesar de todo lo que se hizo en su ayuda fracasó ruidosamente.

La policía de San Miguel entonces avisó a la Sección de Seguridad, pues se estima que el delincuente que se fué con la carretela debe haber seguido camino a esta capital.

SALIO EN BUSCA DE TRABAJO Y NO SE LE HA VISTO MAS

La señora Margarita Hernández Palominos, se encuentra justamente alarmada.

Su esposo, don Juan Sellan Bruso, italiano de nacimiento, encontrándose sin trabajo, salió de su casa, Avenida de Independencia número 1709, con dirección a la Fábrica de Cerveza Andrés Ebner, ubicada en esa misma avenida por si acaso encontrara allí ocupación que desempeñar.

La señora Hernández quedó esperándolo y haciendo votos que sus diligencias obtuvieran merecido éxito.

Pero la cosa no ha pasado como ella lo pensaba.

El señor Sellan, desde ese malhadado día, que salió de su casa no ha regresado más a ella, ni tampoco lo han visto en la Fábrica de Cerveza ya citada.

¿Qué se ha hecho don Juan? ¿Qué camino ha tomado en vez de seguir ese establecimiento, o el de regresar a su casa, donde lo esperaba alarmada su señora?

No se ha podido establecer el curioso caso ni tampoco la señora Margarita, ha podido dar con el paradero de don Juan, a pesar de las muchas diligencias que según ella, ha hecho en este sentido.

Temiendo alguna desgracia, se ha presentado a la 10.a comisaría dando cuenta del desaparecimiento de su marido y de los temores que la asaltan, de que sea víctima de algún crimen o de algún suceso funesto e inesperado.

La comisaría puso este denuncio en conocimiento del juzgado del crimen de turno donde se ha ordenado que la Sección de Seguridad, inicie las investigaciones del caso para descubrir qué misterio encierra este desaparecimiento.

La estricta prohibición del juego de loterias

AYER SE DETIENE A VARIOS COMERCIANTES QUE SE DEDICABAN A LA VENTA DE MERCADERIAS POR SORTEO

La Sección de Seguridad ha continuado trabajando en el sentido de prohibir por todos los medios a su alcance la realización de cualquiera clase de sorteos en cumplimiento a lo ordenado en el Decreto-ley respectivo y a las disposiciones que sobre el particular ha dictado la Prefectura de Policía.

En la segunda edición de "Los Tiempos" anticipábamos la noticia de que la casa Turri había sido allanada y donde fueron encontrados numerosos boletos de loterías y una circular destinada a burlar la acción de ese Decreto-Ley.

En la tarde de ayer varios detectives al mando del inspector de la Sección de Seguridad señor Francisco Vásquez se dejaron caer a los negocios ubicados en Alameda de las Delicias N.os 3087 y 3053 y procedieron a detener a los comerciantes Moisés Sarasua, Manuel Silleros y Ulano Baranda por dedicarse a vender mercaderías por medio de sorteos y que como ya se ha explicado han sido prohibidas terminantemente por Gobierno.

Se perseguirá también en esta misma forma a los comerciantes sastres que ofrecen ternos por ese mismo medio y que caen bajo las sanciones del terrible Decreto-Ley.

En las últimas horas de la tarde de ayer siguieron los allanamientos deteniéndose a otros comerciantes.

El trágico fin de Maria Luisa

BEBIO LA CICUTA FATAL, DESENGAÑADA DE LA VIDA

La 10.a Comisaría ha intervenido en un desgraciado suceso ocurrido en las primeras horas de la madrugada de ayer, en la casa de la Avenida de Fermín Vivaceta N.o 829.

En esa casa tenía sus habitaciones una mujer llamada María Isabel Acevedo González, en compañía de su marido Manuel Aguilar Valladares, con el que era casada legítimamente.

Dos criaturas habían llegado a incrementar el matrimonio: una contraba ya con cinco años y otra con nueve meses.

A pesar de que María Isabel tenía 24 años de edad se consideraba como una mujer desgraciada.

¿Por qué?

Los celos tenían gran culpa. La idea de que su marido le fuera infiel le roía el alma. Ella no podía concebir ni remotamente el pensamiento de que Manuel estuviera en brazos de otra o que guardara para distinta mujer las caricias que exclusivamente debían pertenecerle.

Pobre María Isabel. Vivía en el mejor de los mundos, imaginándose románticamente que la vida era un edén perfecto, sin infidelidades ni hipocresías.

Pero no faltó quien la sacara cruelmente de su sueño idílico. La vida no era la que ella pensaba. La humanidad está llena de errores y falta mucho aún para que la perfeccionen hombres de carne y hueso, inclinados a la tentación a cada paso.

Manuel no era la perfección que se imaginaba la buena mujer, y por el contrario, no sólo la engañaba con promesas falsas sino que también tenía por allí su amorcillo que le ocultaba discretamente.

Adolorida con este descubrimiento la joven ya no trató de sobreponerse al mal sino por el contrario quiso dejarle a su rival expedito el camino.

Y así fué como desde entonces pensó quitarse la vida lo que efectuó antenoche a horas avanzadas.

Su esposo había salido a la hora de comida y a pesar de ser más de media noche no había regresado.

¿A qué se debía esta tardanza?

María Isabel se lo imaginaba en brazos de la rival y a fin de no seguir experimentando tales angustias, tomó la gravísima resolución de suicidarse.

Buscó unos papelillos que guardaba secretamente, los disolvió en una taza de agua y se despidió resignadamente de la vida.

A un lado dormitaban sus pequeñuelos sin que sospecharan la terrible lucha que se desarrollaba n el corazón de la madre y que convertía la resolución violenta de María Isabel, en una dolorosa tragedia.

Algunos vecinos se impusieron de la desgracia cuando ya todo estaba consumado y sólo oyeron de los labios de la agonizante la confesión de que se había envenenado por celos con su marido.

Los primeros en llegar a la pieza de la suicida fueron sus vecinos Pedro Oyarce Ramírez, Rita Osorio Orellana, Julio Gárate Reyes y Juan Reyes Reyes, los que llamaron en el acto a la policía.

El oficial de la 10.a comisaría, señor David Alegría, se hizo presente en la habitación trágica, cuando la joven era cadáver. Se hizo cargo de esos despojos humanos que trasladó a la morgue para que se le practique la autopsia médico legal.

Ayer se dió cuenta de este hecho al juez señor Soro Barriga, magistrado que inició el sumario respectivo.

Desaparecimiento misterioso de un auto

Don Arturo Gómez Zelada, Martínez de Rozas N.o 2759, ha sido víctima del hurto de un auto de su propiedad efectuado en una forma tan desvergonzada que da la medida de la audacia del delincuente.

En circunstancias que Gómez dejó momentaneamente su coche en la calle de Mapocho frente al número 2388, subió un individuo, dió movimiento al volante y partió con tanta seguridad como si el auto hubiese sido suyo.

Cuando el verdadero dueño de la máquina fué en su busca, ya no la encontró porque el otro ya estaba demasiado lejos y ni el polvo se le divisaba.

Fueron inútiles cuantas diligencias practicara para dar con el coche, de modo que no tuvo otro camino que dirigirse a la Comisaría más cercana y exponer lo que le había ocurrido.

En la Comisaría se tomó nota del denuncio que fué puesto en la tarde de ayer en conocimiento del juez señor Soro Barriga, quien ordenó a la Sección de Seguridad que iniciara las investigaciones del caso para dar con el autor de esa gracia.

LOS JUZGADOS DEL CRIMEN FUNCIONARAN MAÑANA

SE DARA CUMPLIMIENTO AL HORARIO DE VERA MAÑANA HASTA EL 15 DE ABRIL

Desde mañana Sábado los juzgados del crimen de esta capital funcionarán en la mañana dando cumplimiento a una disposición de la Corte Suprema que estableció los horarios de Verano y de Invierno para los tribunales de la República.

Como se recordará, el Verano último los tribunales funcionaron desde el día 15 de Abril desde las 8 de la mañana hast día.

En consecuencia, [illegible] de Abril hasta [illegible]

Las personas que al tribunal deberán la mañana como tam que hacerlo todas tengan litigios pendie juzgados.

GARABATEO UNAS CUANTAS LINEAS Y

LA ORDEN

Don Agustín Ojeda domiciliado en la calle de Arica N.o 3507 de la comuna de Maipú, es propietario de dos vacas hermosas, y tan excelentes lecheras, que en sus buenos tiempos eran consideradas verdaderos fenómenos.

En la actualidad el señor Ojeda tenía a esos valiosos animales pastando en uno de los potreros de la comuna, y pagando, como es natural, el valor del talaje.

Pero un sujeto llamado Juan Díaz Alvarado, conocedor del valor de las vacas del señor Ojeda, empezó a idear el modo de apropiarse de esos animales, sin que este hecho fuera conocido por el dueño, a fin de escapar a su persecución.

Y después de poner en duro aprieto a su magín, el citado Díaz dió a luz el siguiente plan:

Hizo una carta escrita a lápiz y en un pedazo de papel cualquiera, garabateó unas cuantas líneas en la que ordenaba al dueño del potrero, que entregara las vacas al portador, que era su sobrino y que iba en su nombre. En la misma carta le indicaba que horas más tarde, se apresuraría a visitarlo con el fin de arreglar el talaje.

El dueño del potrero al recibir el papel no puso en duda su veracidad y entregó las hermosas vacas al citado Díaz que partió con ellas más contento que el aviador Figueroa cuando logró la cordillera.

Pero si Díaz estuvo de suerte para que le entrega animales, no la fué para n los, pues en cuantas part ofreció no hubo interés en rirlos.

Cansado de andar con las para arriba y para abajo se gió a una matanza de anima la comuna y les ofreció a u cio tan bajo a fin de ven que sospecharon que no era habidas y en consecuencia t co las compraron.

Mientras tanto el señor ya había tenido noticias de sus hermosas vacas habían entregadas a un sujeto que nocía.

La policía siguió entonce las huellas de las vacas y t algunos esfuerzos hechos e de las pesquisas, no sólo d las vacas sino también con tor del abigeato.

Como la policía no tiene donde colocar esos animale entregó provisoriamente a clamante y dió cuenta del c juzgado del crimen de turn mitiendo a su disposición al pable a fin de que sea inte do.

El juez señor Soro Barrig ció el sumario correspondie después de interrogar al det lo hizo ingresar a la cárcel.

CLEMENTINA ERA LA AUTORA DEL ROBO

UN PENDANTIF DE $ 1,500 EMPEÑADO EN $ 30

En la calle Manuel Montt 2454, tiene su domicilio el capitán de Ejército don Guillermo Valenzuela.

La familia de este caballero notó la desaparición de un valioso pendantif, el que no pudo encontrar a pesar de las diligencias practicadas en tal sentido.

Convencida de que manos culpables se habían apoderado de la alhaja, se dió cuenta de este desaparecimiento a la Comisaría respectiva y la Sección de Seguridad se puso en campaña para dar con el paradero del pendantif y poner las cosas en claro.

La brigada de agencias después de hacer un recorrido, encontró la joya en la Agencia "El to", donde había sido emp en la suma de treinta pesos do su valor de $ 1,500.

Encontrada la alhaja, se la investigación para descu la persona que la había ido peñar, y con ese objeto se ir gó a algunas empleadas casa.

A pesar de las primeras tivas, se pudo establecer qu de ellas llamada Clementina era la autora del robo y confesó después, que el bol empeño lo había despedazad

Con esto se dió por term la diligencia, que como se tenido completo éxito.

Terminan mañana a las 12.45 las grandes réclames de Gath & Chaves
en Confección Hombres, Bonetería Señoras, Confección y Bonetería Niños
Extraordinaria Rebaja de Carteras para Señoras
Precios especiales de oportunidad en Comestibles

EN CONFECCION NIÑOS:

TRAJE eslavo, cuello sport, en buenos brines de fantasía, años 2 a 13; cualquier edad, a
$ 17.60

TRAJE holandés blusa en popelina de algodón blanca, cuello sport y puños en popelina, en colores lisos, para años 2 a 6; cualquier edad, a
$ 21.60

TRAJES marineros en buenos brines rayados, fondo blanco, cuello y puños de brin color, para años 2 a 11; cualquier edad, a
$ 24.00

TRAJE cazador en rico brin fantasía, dibujos y colores de moda, para años 5 a 14; cualquier edad, a
$ 28.80

TRAJE cazador en finos casimires de fantasía, pura lana colores de alta novedad, con y sin cuello sport, todo forrado, para años 7 a 14; primera edad, a
$ 74.40

Ofrecemos también importantes saldos en trajes de casimir para jóvenes y niños, forma vestón, Cazador, Holandés, Blusa larga y otros a precios muy reducidos.

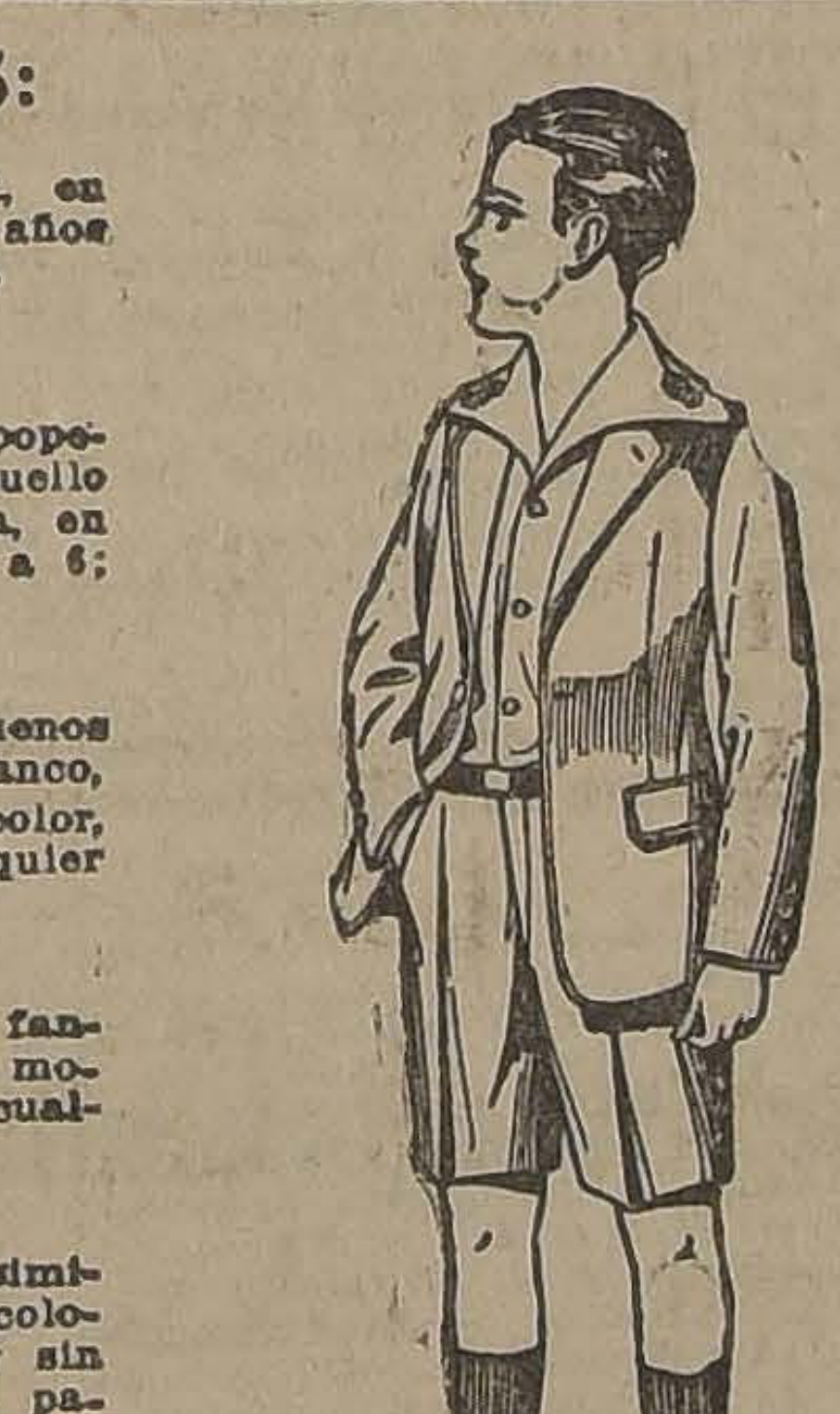

En Confección Hombres

TERNOS esmeradamente confeccionados en casimir inglés de pura lana, colores de alta fantasía, variedad de modelos de última moda, desde
$ 135.-

CAZADORA y pantalón de casimir inglés, gustos apropiados, modelos prácticos y elegantes, a
$ 135.-

PANTALONES de casimir fantasía rayado de moda, corte muy elegante, a
$ 51.-

CAPA de viaje confeccionada en brin de puro hilo, artículo sumamente práctico, modelo amplio, (saldo), a
$ 24.90

EN BONETERIA NIÑOS:

CALCETINES de algodón, blancos calidad reforzada, años 2 a 14; primera medida, desde
$ 1.40

CAMISETAS de algodón rayadas, para uso exterior, diversos modelos, años 1 1|2 a 10; primera medida, desde
$ 4.65

CORPIÑOS con cuello sport, en rico bramante, años 4 a 11, a
$ 3.70

CAMISAS en bramante, calidad fina, modelo japonés, con media manga, años 2 a 12; primera medida, a
$ 3.95

CAMISAS de céfiro rayado, calidad extra, cuello sport y puños dobles, medidas 29 al 36 ctms., a
$ 13.20

CAMISAS para jóvenes, en céfiro de fantasía, colores de moda, medidas 30 al 36 ctms., con puños dobles y un cuello, a
$ 13.50

DELANTALES-PANTALON en género de fantasía, modelo de novedad, años 2 a 9; primera edad, desde
$ 6.95

GUARDAPOLVOS en Holanda, color crudo, años 6 a 16; primera medida, desde
$ 16.25

SOMBREROS de popelina imitación seda, en blanco o de color; medidas 48 al 55 ctms., a
$ 7.75

SOMBREROS de paja blanca, gran variedad de modelos; medidas 48 al 56 ctms., desde
$ 9.25

CANOTIER de paja blanca, ala doble, modelo de moda, medidas 51 al 56 ctms., a
$ 10.90

SOMBRERO de paja blanca, con cinta de seda azul marino o blanca, modelo alón, desde
$ 13.50

Gran Realización de Saldos a precios de costo
SON TODAS MERCADERIAS DE PRIMERA CALIDAD, SOBRANTES DE LA FABRICACION D
NUESTROS TALLERES. VENTAS POR MAYOR Y MENOR EN EL 1er. PISO

EN BONETERIA SEÑORAS:

PLANTILLAS de hilo para proteger las puntas y talones de las medias de seda, el par
$ 2.95

MEDIAS de hilo, blancas, lisas el par
$ 3.95

MEDIAS de hilo, negras, lisas, tipo muselina, el par
$ 5.95

MEDIAS todas de seda, lisas, en colores café y azul marino, el par
$ 14.90

MEDIAS todas de seda negra, diversas calidades, muy finas, el par
$ 19.90

BOLEROS de hilo, punto tricot, escotados, canesú de encajes a crochet, sin mangas, a
$ 9.40

PELERINAS de lana, tejidas mano, a
$ 13.00

BAJO-BLUSAS en jersey de seda, con adornos de encajes, media manga, a
$ 14.00

BOLEROS de seda, punto tricot, escotados, mangas largas, a
$ 24.90

EN PARIS:

CARTERAS para señoras en marroquí, con varias divisiones y espejo, a
$ 20.70

BOLSAS de seda, en todos los colores de moda, con espejito, varias formas, a
$ 19.80

MALETINES de cocodrilo, con dos divisiones y espejo, a
$ 22.50

CARTERAS de cuero, con monedero y espejo, a
$ 22.20

MALETINES en seda, para señoras, en negro y colores, con división y espejo, a
$ 26.70

MALETINES de marroquí con cantoneras de gamusa, lindo modelo, a
$ 21.60

MONEDEROS de marroquí, variadas formas y tamaños, desde
$ 5.40

TARJETEROS en cuero, para señoras, varios estilos, desde
$ 13.50

Además ofrecemos todo nuestro gran surtido en carteras finas A PRECIOS MUY ATRAYENTES.

Calzado para Caballeros
de la famada marca norteamericana
"HANAN & SON"
el par $ 120.00

HAY Zapatones de cabritilla charolada, zapatillas de baile, en cabritilla charolada, botines en cabritilla charolada, caña fantasía, con cordones, botines en cabritilla charolada, caña de previl, con botones o cordones.

Gath & Chaves, Ltd.

UCCION DE S CHICOS UROPA

rmación de las re-
talianas del último
cantes europeos se
lo de la necesidad
automóviles, po-
nce de la mayoría.
que la Fiat, como
Fracia, trata de
ecito semejante al
con lo que pien-
paso hacia la de-
l automóvil.
ecito será acciona-
or de cuatro cilin-
lamiento a agua, de
drada, con válvulas a

no pasará de los 20

TERIAL QUE UME LA INDUS- AUTOMOVI- TA EN NOR- -AMERICA

adística interesante aca-
publicada en Norte Amé-
o muy aproximadamente,
de los distintos materia-
onsume la industria del
en aquel país.
como ejemplo la pro-
1923, se ha preparado
ística:
lla la producción auto-
del año 1923, fué así:
utomóviles y 376,000 ca-
tal, 4.021,000.
consumido 3.470,000 tone-
ierro y 64,000 de alumi-

picería de coches chicos,
pleado 18.000,000 de me-
000,000 de litros de pin-
arnices.

PEDIMENTO DE NEUMATICOS

Una reciente recopilación del rendimiento de neumáticos de baja presión, fabricados hasta ahora, da un total de 1.000.000 entre las fábricas de la zona de Akron. Al presente, la producción diaria es alrededor de 14,000 neumáticos de este tipo.

UNA SUCURSAL DE LA FORD EN ESTOCOLMO

La Ford ha establecido una sucursal en Estocolmo, que tiene un capital de un millón de coronas. Esta sucursal deberá operar por toda la parte nor-occidental de Europa.

EL REGULADOR DE FAROS Y PROYECTORES LEVY-MONNIER

La construcción de faros de automóviles ha experimentado últimamente grandes perfeccionamientos, haciéndose de ellos verdaderos instrumentos de óptica, cuyas formas matemáticamente dibujadas, han permitido obtener el mejor rendimiento. Por su parte, la bomba eléctrica colocada en el foco de la parábola debe ser, a su vez, regulada de acuerdo con el modelo del faro o reflector que deberá iluminar.

Un nuevo sistema de regulación ha sido ideado por Mm. Levy y Monnier, para los faros y proyectores del tipo Marchal.

Importa, efectivamente,— como escribe M. Armand Martinel al respecto que no tan solo la bomba o ampolla de la lámpara esté perfectamenete centrada, sino que el foco de los filamentos luminosos lo esté también, y que esta regulación pueda efectuarse en serie, de suerte de que, en cada cambio de lámpara, no sea ya necesario controlar y rectificar dicho centraje.

En el curso de la fabricación de la bomba del tipo "Norma", por ejemplo cuando el obrero ya ha colocado el filamento a la altura deseada, procede a colocar la "douille" sobre el vidrio hundiéndola luego, por frotamiento, en la cápsula metálica que lleva los espolones de fijación. Esta cápsula se la fija entonces rígidamente en el aparto especial ideado para la regulación definitiva. Encima y hacia un lado de la lámpara así dispuesta, dos focos luminosos envían sus rayos sobre la bomba o ampolleta, y estos rayos refractados por prismas, proyectan sobre una pantalla la imagen del filamen como una sombra chinesca.

Ahora bien; para obtener la deseada regulación hay que conseguir que dicha sombra se adapte exactamente sobre las señales previamente marcadas en la pantalla, que corresponden a las mejores posiciones horinzontales y verticales del filamento. Llégase a esa coincidencia de imágenes desplazando la ampolla de vidrio en la cápsula hasta que la superposición de las sombras sobre las señales sea perfecta. Suéldase entonces la "douille" a la cápsula, y la lámpara queda ya lista para ser empleada en cualquier momento.

En esa forma se consigue una regulación tal que para todos lo faros y proyectores del mismo tipo que el que ha servido de modelo en la referida operación; las lámparas de esa serie se hallan siempre a punto automáticamente, pues, en todos ellos, el sitio destinado a las cápsulas de aquéllas está siempre matemáticamente determinado. Y estando así todas centradas con absoluta exactitud, sus filamentos ocuparán el sitio que corresponde al foco real de la parábola constituída por el reflector y de rendimiento luminoso alcanzará entonces a su máximo.

La perfecta irradiación de la lumbre sólo se consigue, en la práctica, con la perfecta "intercambiabilidad" de esas piezas.

Este sistema de montaje no es interesante tan sólo para los proyectores de automóviles, sino que se vuelve indispensable tratándose de aparatos de proyección, que deben ser de una precisión rigurosa, y, en general, resulta muy útil para todas las aplicaciones ópticas cuyo foco luminoso está constituído por una lámpara incandecente.

RAN OCASION
AUTOMOVIL JORDAN
ENTOS, MAGNETO BOSCH, 6 RUEDAS NUEVAS, GARAN-
DO
VENDO: $ 6.500
MORANDE 356

Tiene Ud. 3,800 pesos?
IPRESE UN PIANO HARDTMANN NUEVO CON TRES PEDALES DE HERMOSO TONO
ocos días más, este mismo piano valdrá $ 4,500
CASA CESAR RAU - Ahumada 31
PIANOS DE OCASION EN VENTA.
Blüthner y un Schiedmayer flamantes, muy rebajados de precio

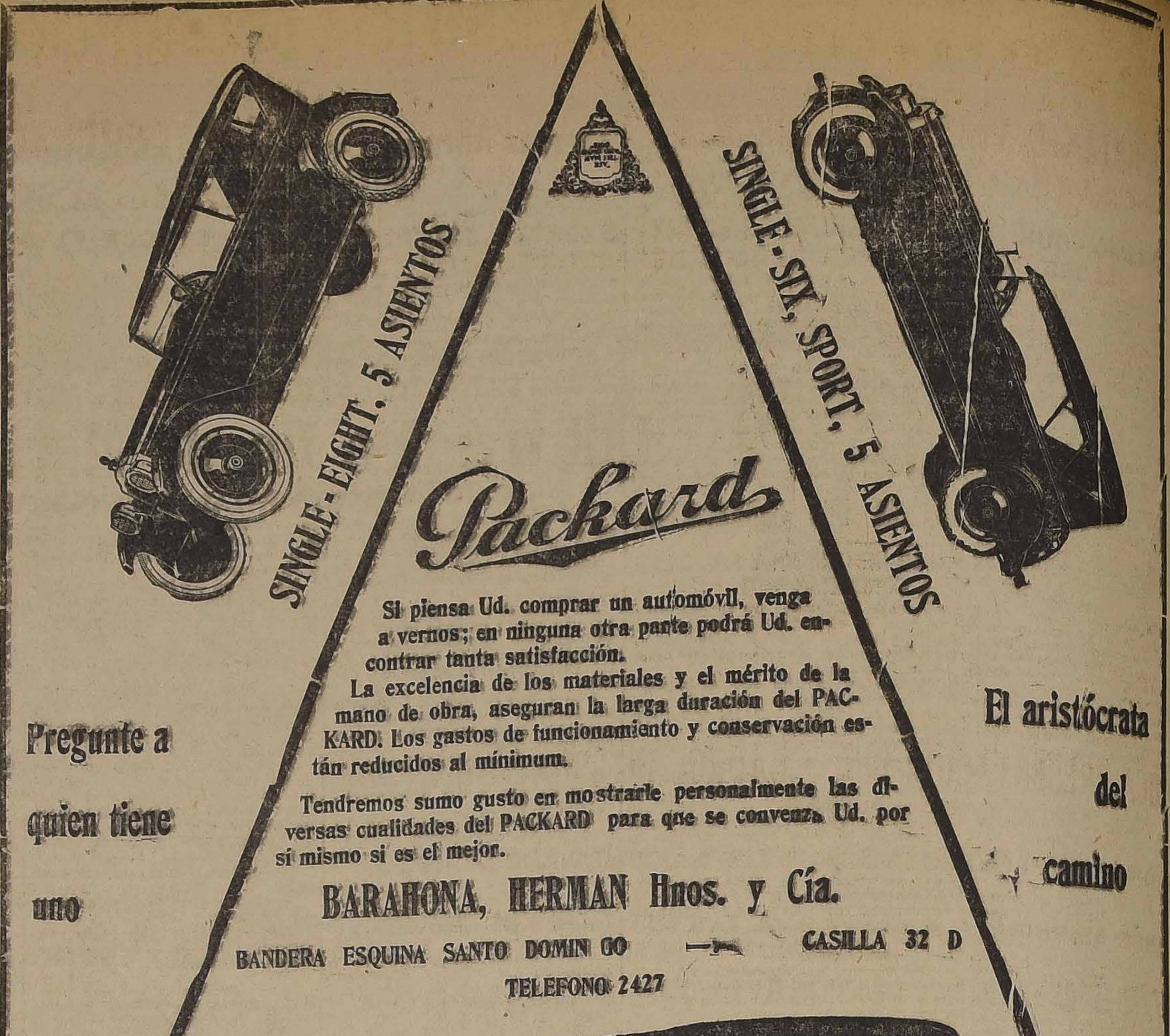
SINGLE-EIGHT, 5 ASIENTOS
SINGLE-SIX, SPORT, 5 ASIENTOS
Packard
Si piensa Ud. comprar un automóvil, venga a vernos; en ninguna otra parte podrá Ud. encontrar tanta satisfacción.
La excelencia de los materiales y el mérito de la mano de obra, aseguran la larga duración del PACKARD. Los gastos de funcionamiento y conservación están reducidos al mínimum.
Tendremos sumo gusto en mostrarle personalmente las diversas cualidades del PACKARD para que se convenza Ud. por sí mismo si es el mejor.
BARAHONA, HERMAN Hnos. y Cía.
BANDERA ESQUINA SANTO DOMINGO — CASILLA 32 D
TELEFONO 2427
SINGLE-EIGHT, 7 ASIENTOS
Pregunte a quien tiene uno
El aristócrata del camino

CREMAFLORALISIA
LIMPIA SUAVIZA CURA

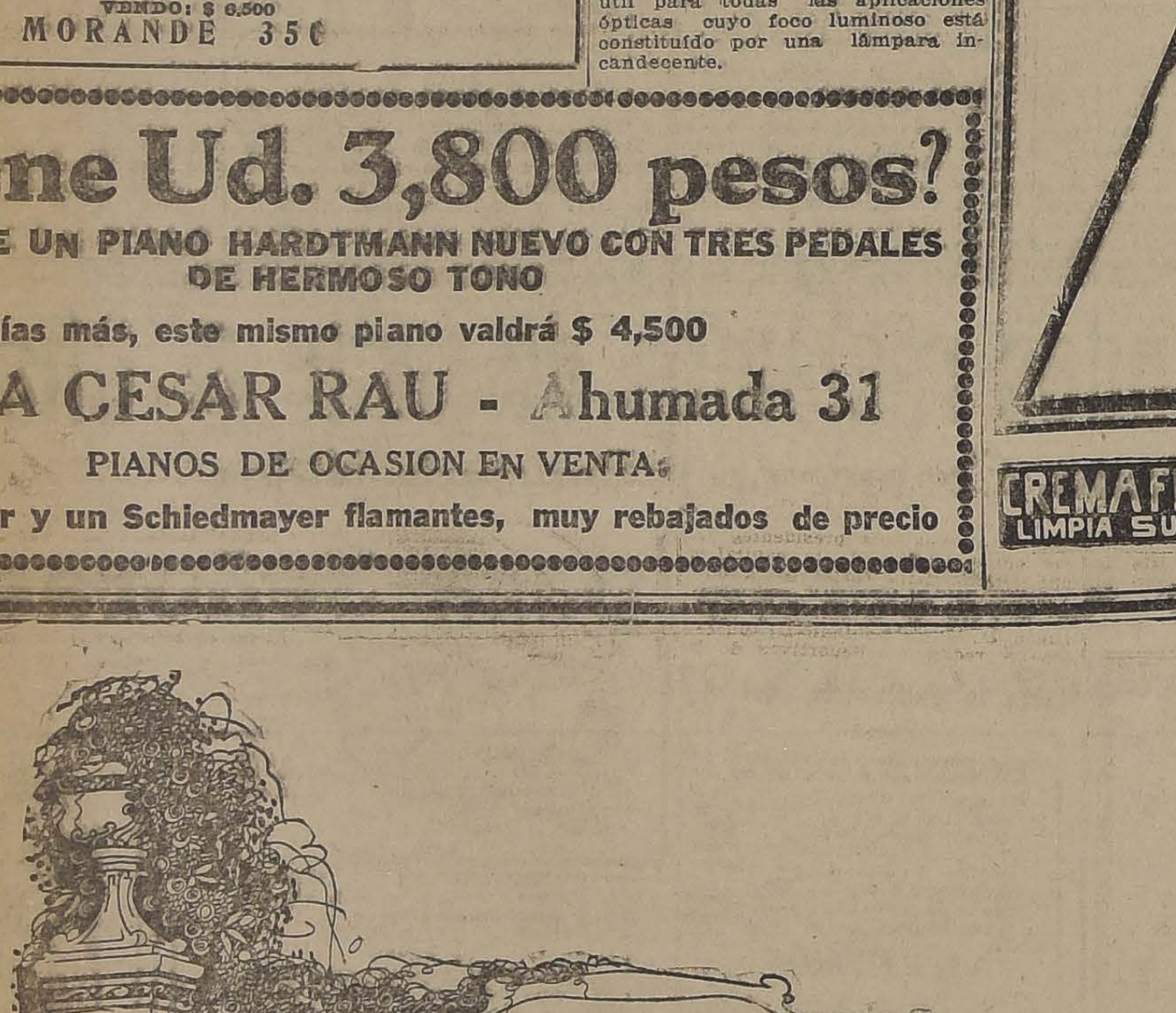

El Encanto de una cosa Bella y Perfecta
A toda persona de gusto refinado atrae un objeto que por su armonía de conjunto satisface la sensibilidad estética.
Pero esa armonía no puede ser solamente de superficie; es preciso que a la belleza de líneas, al acabado de la carrocería, se una un motor suave, silencioso y de gran flexibidad.
En el LINCOLN se encuentran reunidas todas esas cualidades. Su línea excepcionalmente bella pero sobria; su carrocería de una terminación fuera de lo común; su suspensión perfecta por el empleo de resortes muy largos y de amortiguadores "Houdaille" a base de glicerina; su motor de ocho cilindros en "V" a 60 grados, de gran potencia, suave, silencioso y de una elasticidad que le permite acelerar desde cinco kilómetros hasta 100 y más en un instante, sin esfuerzo aparente, sin vibración, sin sacudidas.
Todo ello contribuye a que el LINCOLN se haya granjeado la admiración de aquellos que saben apreciar automóviles finos y produzca el encanto de una cosa bella y perfecta.
Precios: desde $ 55,000 hasta $ 95,000
LINCOLN MOTOR COMPANY
DIVISION DE FORD MOTOR COMPANY

EJERCITO Y ARMADA

LAS INSCRIPCIONES MILITARES SE ANTICIPAN EN UN MES

Con fecha de ayer la Junta de Gobierno expidió el siguiente decreto-léy:

"Las inscripciones militares que según el artículo 42 del Reglamento Complementario de la Ley de Reclutas y Reemplazos deben llevarse a efecto durante todo el mes de Enero del año de 1925, se efectuarán desde el 1.o al 31 de Diciembre del presente año".

¿Por qué se han anticipado las inscripciones?

Explicándonos las razones que se han tenido en vista para anticipar la fecha de las inscripciones militares, un jefe del Ejército nos dijo que era con el objeto de que los oficiales del Registro Civil pudieran integrar las mesas incriptoras electorales que deben empezar a funcionar desde el 1.o de Enero próximo.

REFORMA DE LA INSTRUCCION PRIMARIA DEL EJERCITO

En ediciones anteriores nos hemos ocupado del estudio que viene haciendo el Gobierno en el sentido de reformar la instrucción primaria del Ejército.

Según hemos tenido conocimiento, ente las reformas que se introducirán hay una que pone en manos de un jefe militar la dirección de este servicio, jefatura que hoy en día la desempeña el señor Máximo Guerrero. Para este objeto sabemos que al señor Guerrero se le concederá su jubilación.

Además se suprimirá el cargo de visitador que lo desempeña el señor Bañados funcionario que también jubilará.

El secretario actual de la Inspección de Instrucción, pasará a un regimiento. Para ocupar este cargo se designará al señor M. González, por ser uno de los más antiguos y meritorios empleados de la Inspección.

Sala de armamentos último modelo

Como una demostración del afecto y sincero aprecio que se ha conquistado entre los militares japoneses, nuestro adicto militar a la Legación de Chile en Japón, comandante señor Pedro Garretón, el Ejército de esa nación amiga, ha enviado a la Escuela de Aplicación de Infantería de Chile una colección completa de armamentos de último modelo, tales como ametralladoras, granadas de mano, etc.

Este obsequio ha sido muy bien recibido por nuestros militares.

Según hemos sabido, la hermosa acción de los militares japoneses ha encontrado eco entre algunos adictos militares extranjeros quienes ya se han dirigido a sus respectivos Gobiernos en la forma que el caso aconseja. Sabemos que entre uno de estos adictos se cuenta el de Gran Bretaña, quien ya ha prometido contribuir con algunos armamentos último modelo para la formación de la Sala de Armamentos en la Escuela de Aplicación de Infantería.

Contratación del personal subalterno del Ejército

El Ministerio de la Guerra ha expedido una orden fijando las bases y condiciones a que habrán de ajustarse la contratación del personal de sub-oficiales, cabos y tropa.

LEGION DEL PERSONAL EN RETIRO DE LAS INSTITUCIONES ARMADAS. — Los Registros de adhesión se encuentran a disposición de los señores jefes, oficiales y sub-oficiales retirados, en la secretaría general, Bandera 70 A., oficina 7, de 9 a 11 A. M. y de 2 a 6 P. M.

Reglamento de Caballería N.o 34

Por decreto de fecha de ayer se aprobó el proyecto de reglamento de Caballería N.o 34, traducido y arreglado por el departamento de caballería de la Inspección General del Ejército.

PAGO DE FLETES Y PASAJES. — Se destinaron 354,030.00 pesos para atender al pago de fletes y pasajes.

BORAXOL
EL REY de los jabones

RAULI
PARA PISO, 1x4 1|2 MACH, A $ 1.00 c|u. SE REALIZA
BARRACA Y FABRICA
"LA REPUBLICA"
DOMEYKO 2354

SITIOS
EN [illegible]
SE VENDEN en Avenida Miguel Claro, próximos a la Avenida Providencia. También hay una cas-quinta en venta. No hay comisiones. Dirigirse a calle
[illegible] ANTONIO 541

Carbón Australiano
TRIPE HARNEADO
Existencia permanente en desvío San Alfonso.
TELEFONO ESTACION N.o 39
Abermain Seaham Colleries Ltd.

LA SUPERIORIDAD DE LAS
VACUNAS
ANTICARBUNCLOSAS
— DEL —
INSTITUTO BIOLOGICO
— DE LA —
SOCIEDAD NACIONAL DE AGRICULTURA
ES RECONOCIDA POR TODOS LOS QUE LAS HAN EMPLEADO
ALGUNAS OPINIONES:
Don Alberto Llona. — Santiago. "Tengo el gusto de comunicarle que hasta la fecha no hemos tenido ninguna pérdida por carbunclo bacteridiano".
Señores Oliva Hnos.—Los Andes. "Estimo que la vacuna anticarbunclosa da espléndidos resultados, sobre todo si se aplica todos los años".
ORDENES E INFORMES
SAN FRANCISCO 2291. — TELEFONO 58 SAN MIGUEL

FOOTBALL

LA IMPORTANTE VISITA DEL "JORGE V" DE VALPARAISO

LOS LANCES DE BASKET - BALL, WATER - POLO Y FOOTBALL, EN EL ESTADIO POLICIAL

ENTUSIASMO QUE DESPIERTAN ESTOS INTERESANTES INTER-CLUBS EN NUESTROS CIRCULOS DEPORTIVOS

Con entusiasmo los socios del Jorge V de Valparaíso vienen preparando su jira deportiva a esta capital, con el fin de demostrar ante nuestros aficionados los progresos qeu ha alcando en la práctica las diferentes ramas de la cultura física.

Uno de los principales atractivos del viaje a esta capital, es con seguridad el match que deberán sostener contra el S. Badminton, uno de los más destacados cuadros que militan dentro de la Asociación Santiago y cuya actuación en estos últimos tiempos le hace esperar mayores éxitos aún.

Entre nuestros aficionados se espera con vivo interés la presentación del fuerte cuadro del Jorge V, y con razón la cancha del Estadio Policial se ha de ver muy concurrida.

Los jugadores porteños se han entrenado diariamente de 6.30 a 8 de la mañana en el Estadio Ferroviario; los waterpolistas en la piscina de los baños del Parque y el cuadro de basket en la cancha del la Plaza Victoria.

LA REUNION MATINAL

Se iniciará a las 10 A. M. con el partido de basket ball en la cancha del Estadio Policial.

G. Bernal, internacional, arquero del Jorge V, de Valparaíso

Santiago se hará representar por el elenco del Club Internacional.

A las 11 A. M. se iniciará la interesante contienda de water polo que será completada con algunas pruebas de natación a cargo de aventajados nadadores de los clubs Alemán, Quinta Normal y Badminton. El equipo de water polo será un combinado de estas tres instituciones.

La reunión acuática será, en consecuencia, interesante, ya que intervendrán algunos campeones de Chile e internacionales.

EL MATCH DE FOOTBALL

A las 4.45 P. M. se jugará la cotienda de football.

De preliminar se ha fijado el partido final por la Copa República entre el Fundición Libertad y 5 de Abril.

El Badminton se ha preparado con todo esmero para hacer una lucida presentación frente a sus poderosos contendores porteños.

EN HONOR DE LOS VISITANTES

En el Club de Empleados de Bancos se efectuará el próximo Domingo un banquete en honor de la delegación porteña, ofrecida por el directorio del Badminton.

Se ha invitado a este simpático acto, a algunas personalidades de nuestro mundo deportivo.

UNICA PRESENTACION DEL CUADRO INTERNACIONAL CHILENO

SE MEDIRAN EL PROXIMO DOMINGO CON EL COMBINADO DE LA LIGA METRO POLITANA

EL LANCE SE INICIARA A LAS 4 P. M. EN LOS CAMPOS DE SPORTS DE ÑUÑOA

Excelente idea ha sido la de la Federación de Foot-ball de Chile de hacer jugar a los internacionales que regresan del campeonato de Montevideo organizado por la Confederación Suramericana de Football, con un combinado de la talla del de la Liga Metropolitana.

Por los amplios detalles dados por la prensa sobre la actuación que les cupo a los chilenos en el certamen último, nuestro público se ha podido imponer que desde el primer match al último, nuestro elenco ha progresado en forma inesperada, debido a su metódico entrenamiento y gran espíritu de asimilación de todos los jugadores, en su mayoría nuevos en esta clase de competencias, pero disciplinados y dispuestos a aprender los métodos de los campeones del mundo y de sus émulos los argentinos y los paraguayos.

Desde que pisaron tierra extranjera, su único deseo fué el traer algunas enseñanzas para los que desde aquí observábamos su actuación, ya que los honores de una victoria estaban descartados de antemano, debido a la forma en que se seleccionó el cuadro.

No han hecho un viaje de placer, sacrificándose dirigentes y jugadores llegaron a tal estado de preparación, que el público quedó sorprendido al verlos jugar por segunda vez contra el combinado argentino, al que hubieran vencido si no es por la fenomenal actuación del gran arquero Tesorieri.

El maestro Bertone, conocido nuestro y el entrenador del team olímpico Figoli, se interesaron por nuestros muchachos al ver su entusiasmo y deseos de aprender y les dieron algunas lecciones que han sido bien aprovechadas por ellos. Esto lo confirma su última presentación, hecha en Buenos Aires contra Huracán, en representación de la Asociación Argentina, club que es uno de los mejores del continente pues ha vencido al Nacional de Montevideo, en el cual forman parte ocho jugadores olímpicos. Frente al poderoso club Bonaerens- nuestros muchachos hicieron maravillas y empataron a cero tanto, después de una contienda memorable y en la que fueron estruendosamente aplaudidos por su juego correctísimo y muy diferente al que habían hecho otros combinados en épocas anteriores.

Estos detalles nos dan una idea de lo provechosa que ha sido esta jira y naturalmente la institución dirigente obra con muy buen sentido al querer mostrarnos por única vez siquiera lo que son los chilenos bien entrenados y disciplinados.

EL COMBINADO DE LA METROPOLITANA

Para darle mayor poder, será reforzado con algunos jugadores que llegan y así tendrá mayores atractivos el encuentro, ya que veremos actuar a todos los internacionales.

En tal caso, jugará por la Metropolitana, el arquero Ramírez y por los internacionales, Robles; de zaguero por la Metropolitana actuará Hamablet, que hizo lucido papel en Montevideo y por los internacionales actuarán Ernst y Figueroa. También reforzará el cuadro local los delanteros Molina y Abarzúa. En resumen será un partido difícil para ambos combinados y muy grato para nuestro público aficionado, ya que su principal atractivo es ver a los muchachos que llegan.

EL ARBITRO Y LOS CUADROS QUE ACTUARAN

Dirigirá la contienda el competente referee internacional de lucida actuación en el última sensacional encuentro entre argentinos y uruguayos señor Carlos Fanta, y los jugadores que intervendrán, salvo algunas modificaciones de última hora serán los siguientes:

Internacionales:

Robles;
Ernst, Figueroa;
Arellano, Toro, Morales,
Reyes, Domínguez, Arellano,
Palominos, Olguín

O

Pérez, Abarzúa
Molina, Yacoponi, Carrasco,
Aravena, Teuche, Corte;
Muñoz, Hamablet;
Ramírez;

Liga Metropolitana:

Reservas: de la Metropolitana: Fuentes, Goycolea, Larraín, Lavín, A. Rojas, Figueroa, Moreno, Urzúa, Flores y Arroyo.

EL PRELIMINAR

Para completar la reunión, se colocará un interesante preliminar a cargo de dos buenos cuadros, que daremos a conocer en nuestra edición de mañana.

CITACION IMPORTANTE DE LA METROPOLITANA

Los siguientes jugadores deberán encontrarse el próximo Domingo, en los Campos de Sports de Ñuñoa y ponerse a las órdenes del señor Homero Aguirre.

Del Magallanes: Ernst, hermanos Arellano, Arroyo y Teuche.

Del 1.o de Mayo: Abarzúa y Aravena.

Del Green Cross: Goycolea, Pérez, Larraín y Urzúa.

Del Audax Italiano: Corte, Gino Yacoponi y Lavín.

Del Gold Corss: Ramírez.

Del Ferroviarios: Carrasco, Molina, Hamablet, Muñoz y Baeza.

Del Barcelona: Fuentes y Figueroa.

Del Unión Chilena: Flores y A Rojas.

Del Escuela Normal: Olguín y Moreno.

Deben llevar media y zapatos de foot-ball. El jugador que no asista será suspendido por dos partidas oficiales.

JUAN N. FRIAS F. C. — Esta institución cumple hoy tres años de vida deportiva habiendo militado en las Ligas Metropolitana y Nacional siendo el vencedor de la serie de honor en el año 1923 de la Nacional en la cual sigue actuando Para celebrar este aniversario se ha organizado una hermosa fiesta deportiva, que se llevará a efecto el Domingo próximo en Batuco, donde se jugará un amistoso con el Cifuentes F. C. de ese pueblo.

UNION CHILENA F. C. — El Domingo próximo se llevará a e. el Campeonato Atlético, organizado por esto institución en conmemoración de su 15 aniversario social en la Quinta Normal, Avenida de las Acacias.

Anoche regresó la delegación chilena de football

SE LE TRIBUTA UN CARIÑOSO RECIBIMIENTO EN LA ESTACION MAPOCHO

CONVERSANDO CON EL DELEGADO Y PRESIDENTE DE LA DELEGACION CHILENA, SEÑOR CARLOS CARIOLA

Por la combinación internacional de anoche llegó a esta capital la delegación chilena que participó en el último Campeonato Sur Americano de Football.

Numerosos deportistas se reunieron en la Estación Mapocho y le tributó un cariñoso recibimiento

CONVERSANDO CON EL DELEGADO SEÑOR CARLOS CARIOLA

En la estación conversamos breves momentos con el delegado y actual presidente de la Federación de Football de Chile, señor Carlos Cariola, recogiéndole las siguientes impresiones:

"Me siento satisfecho del resultado de la jira que la Federación Chilena acaba de realizar por el Atlántico.

Verdaderamente, en el resultado final del certamen por la Copa América, si nos hubiera acompañado la suerte, nos habría correspondido por lo menos el segundo puesto. En los partidos con argentinos y paraguayos indefectiblemente el cuadro chileno actuó mejor y debió vencer. Goales inesperados, colocados en un reducido espacio de tiempo, inclinó la balanza final a favor de nuestros caballeros contendores.

Pero la finalidad de estas embajadas no descansa en los triunfos materiales, que son efímeros. Hemos perdido, sí, pero regresamos a la patria satisfechos de haber llenado una amplia misión de acercamiento y de haber dejado una optimista impresión en cuanto al porvenir del football chileno.

He podido palpar cuán hondo es el sentimiento afectuoso que anima a los deportistas hermanos para con sus camaradas chilenos y el gran arraigo que tienen en la masa popular estas sanas emulaciones, con mayor razón cuando éstas tienen carácter iternacional.

Una de mis mayores satisfacciones de este viaje ha sido la disciplina ejerplar que demostraron todos y cada uno de los miembros de la delegación. Los jugadores supieron siempre hacerse dignos de la consideración y del aprecio de sus jefes. Todos, en íntimo consorcio, rivalizaron en entusiasmo por dedicarse, antes que de acudir a cualquier invitación halagadora, a mantener su organismo en condiciones de hacer una presentación digna.

Era hermoso ver a dirigentes y jugadores entrenándose con igual solicitud, aún en el footing. Recuerdo el caso de Fanta que llegó pesando a Montevideo 99 kilos y que el día del lance final estaba en los 90, o sea, bajó 9 kilos en los días que estuvo en Montevideo por su afán de intervenir en los entrenamientos de los chilenos por caminos aparte de los encuentros de práctica, y para estar además en condiciones de dirigir la final.

Creo que la participación de Chile en el último certamen será de mayor provecho que en ocasiones anteriores, por cuanto cada uno de los componentes de la delegación, en su radio de acción ha sabido recoger lecciones objetivas beneficiosas. Y en este resultado el principal factor ha sido la disciplina y el orden, por cuanto en un ambiente así es más fácil asimilar los progresos.

Las deliberaciones del Congreso fueron siempre levantadas, primando en las distintas delegaciones un alto espíritu deportivo en el desarrollo de sus observaciones. Aún en los temas más delicados dominó siempre la cordura.

Aparte del éxito obtenido por la Federación de Football de Chile, con su reconocimiento definitivo, ha sido halagador para todos los países afiliados constatar la actitud asumida por la autoridad mundial del football al reconocer la importancia moral que representa en el continente la Confederación Suramericana. Por primera vez se preocupó la Federación Internacional del desarrollo del certamen, culminando con su felicitación al vencedor. Ha sido, además una buena política de la autoridad de Amsterdam, tener de intermediaria a la Confederación para todas las dificultades reglamentarias que puedan suscitarse entre las colectividades suramericanas. Estoy cierto que este reconocimiento implícito de la Confederación por parte de la entidad directriz del football mundial, influirá poderosamente en la solución próxima del football continental.

Puedo declararles que los muchachos han progresado bastante y que en la presentación que haremos el próximo Domingo en los Campos de Sports, los aficionados de la capital podrán afianzar mi concepto y estarán de acuerdo conmigo en que fué injusta la colocación final que nos correspondió en el campeonato".

LOS JUGADORES INTERNACIONALES

Todos los jugadores del cuadro internacional se alojan en el Royal Hotel. Estarán concentrados hasta el Domingo próximo.

EXCURSIONISMO

LABORES EXCURSIONISTAS

LA ASAMBLEA DE LOS PIRINEOS.—LA FEDERACION DIRIGENTE.—CUERPO ALBERTO MACKENNA.—LA REUNION DEL LAUTARO ATLETICO

Brillante por todos conceptos resultó antenoche la sesión solemne del Centro Deportivo Los Pirineos, que se verificó en su local social, con ocasión del 10.º aniversario.

Iniciada lo sesión el señor Baldomero Díaz recordó a los fundadores de la institución en elocuentes términos y expresó el íntimo placer que sentía hoy que los Pirineos volvían a la actividad deportiva.

Habló a continuación el nuevo presidente señor Julio Becerra Pardo, agradeciendo la elección y manifestando que la mesa directiva estaba empeñada en volver al Centro por sus antiguos fueros, esbozó un programa, teniendo por base las excursiones con programas atléticos las reuniones culturales y familiares y las entretenciones en la secretaría.

A pedido de los asistentes, habló el señor Armando Reyes, antiguo socio, que en frases llenas de entusiasmo recordó diversas fases importantes de la colectividad, aspectos, dijo, que es necesario revivir para bien de la juventud y progreso del deporte.

Finalmente, habló el señor Juan Jiménez, en representación de los cuerpos afiliados a la Federación de excursionistas, felicitándose del resurgimiento de este Centro que tanta cooperación había aportado siempre a la dirigente.

lsn ıs6cmfwyp vbgkqj xzºñºá ¿ ,

Se sirvió a los invitados un té, acto en el cual se puso de manifiesto la amplia cordialidad que reina entre los excursionistas.

—Se encuentran abiertas las inscripcioes para la reunión social del Domingo, todo el día, en 10 de Julio 1081.

CUERPO DE EXCURSIONISTAS ALBERTO MACKENNA S. — Hoy a las 8 1|2, en casa del comandante, habrá una importante reunión de luntarios para tratar lo relacionar con la excursión al Ingenio, que se efectuará el 30 del corriente, invitado por el presidente honorario don Alberto Mackenna S.

Según hemos podido informarnos, a cargo de los excursionistas irá el señor C. Osvaldo Corbalán, ex-Comisionado Provincial de los Boy Scouts, y a juzgar por los preparativos que se hacen, esta correría promete tener un buen éxito.

Se nos pide recomendar la asistencia a la reunión de hoy a los voluntarios: Carmona, Salas, Guerra, Muñoz y Pavez.

CICLISMO

CLUB CICLISTA CHACABUCO. —En junta general celebrada últimamente fué aceptada la renuncia que hizo como delegado ate la Asociación Ciclista de Santiago, el señor Luis E. Salinas, y se ha nombrado en su reemplazo al señor Luis Pérez Ahumada.

Citación importante

Cita para hoy Viernes a las 9 P. M, en los salones de "El Mercurio", a todos los presidentes de los clubs ciclstas de la capital a una reunión para tratar ed la unificación del ciclismo. Se ruega la asistencia a los presidentes dee Unión D. Españoa, Club D. Barcelona y redactores deportivos de la prensa.

Hacia la unificación del ciclismo

Los presidentes y directores de varios clubs verían con el mayor agrado que se efectuara una reunión para tratar de la unificación del ciclismo en Santiago, y al efecto ofrecen a los dirigentes de todos los clubs de la capital, su secretaría, en Arturo Prat N.º 514.

El día y la hora de esta importante reunión se fijaría de común acuerdo.

ATLETISMO

Al margen del último triunfo de Castillo

PREPARATIVOS PARA UNA FIESTA A BENEFICIO DE LA FAMILIA DEL CAMPEON

El gran triunfo obtenido el Domingo pasado por Floridor Castillo en la carrera Santiago-Peñaflor, donde batió el récord del recorrido ha dado motivo para que muchos de sus amigos hayan tomado la iniciativa de prepararle un fiesta de beneficio a su familia.

Sabido es por todos que Castillo es deportista muy pobre y lo poco que gana en la venta de diarios apenas si le alcanza para darle el sustento a su familia.

Con tal fin, hoy Jueves habrá una reunión en la callea Gálvez 816 casa del señor Juan de C. Moraga, para preparar la fiesta, invitándose a toda persona que desee contribuir a su éxito.

LAWN - TENNIS

Club Ferroviario de Tennis de la II Zona

Se reunió la mesa directiva de esta colectividad presidida por el señor Jorge Bañados y con asistencia de los directores señores Roberto Gallegos, Carlos Valdivieso, Froilán Arancibia Laso y Antonio Herrera.

Se aprobaron los estatutos provisorios, comisionándose a un abogado para su estudio legal, con el objeto de conseguir la aprobación gubernativa y la personalidad jurídica.

Se conversó sobre la inauguración oficial de las canchas de Tennis, resolviéndose verificar con este motivo, próximamente una gran reunión deportivo social.

Se nos encarga avisar a los socios que pueden practicar todas las tardes.

El octavo aniversario del Club de Sports Chile

Con bastante entusiasmo se preparan los socios de esta institución para celebrar el Domingo próximo la fiesta conmemorativa del 8.º aniversario.

Se iniciará la reunión a las 9 A. M. en el local social, Av. Manuel Montt 734, con una interesante conferencia, en la que intervendrán socios del Club manifestante y de los clubs Societé Francaise, Gath y Chaves y Francia.

A mediodía se servirá un almuerzo campestre; a las cinco se hará entrega de los premios y se pondrá término a la reunión con un baile social.

CITACIONES

CHILE ATLETICO F. C. — Junta general para hoy, a las 9 P. M., en Coquimbo 753, casita 4.

CLUB SOCIAL Y DEPORTIVO RIO JANEIRO. — Cita a junta general para hoy a as 8.30 P. M., en Av. P de Valdivia N.o 59.

DEPORTIVO CLARAMOUNT F. C. — Junta general para hoy a las 8 P. M., en Huemul 940.

UNION CHILENA F. C. — Junta general para hoy, a las 8.30 P. M en el local de costumbre.

SPORTIVO LINCOYAN F. C. — Junta general para hoy a las 8 P. M., en Chacabuco 27 A.

PABLO IMBERT F. C. — Junta general para hoy, a las 7 P. M., en "El Diario Ilustrado".

ASOCIACION DE FOOTBALL SANTIAGO

La Comisión de Reclamos se reunirá hoy a las 6.30 P. M., en el local de la Secretaría, Huérfanos 1062, tercer piso, a fin de ocuparse de algunos asuntes.

La próxima visita de los jugadores mendocinos

La delegación foot-ballística mendocina, que pronto nos visitará, emprenderá viaje hacia esta capital, el 20 del presente, en donde sostendrá su primer lance el Domingo 23, con el elenco seleccionado de la Asociación Santiago. Luego después, el 26 o 27, se medirá con una de las ligas afiliadas a la Asociación Chilena, y, finalmente, el último Domingo de Noviembre, se trasladará al vecino puerto, para hacerlo a la vez, con la Liga de Valparaíso.

El cuadro mendocino está constituído por los mejores elementos de los siguientes clubs: Atlanta, Rosario Central, e Independiente Rivadavia.

Damos a continuación los componentes de las diferentes líneas con sus respectivas reservas:

Arqueros: Juan Medici, y Felipe Robles.

Zagueros: Francisco Venegas, José Durand y José Fernández.

Medio-zagueros: Alberto Chipont. Isaías Avila y José Portillo.

Delanteros: Andrés Andia, Vicente González, Julio González, Juan Sánchez, Javier Delve, Luis Giménez, Eduardo Boveri y Juan Figueroa.

La mayor parte de estos jugadores son elementos integrantes de los elencos reprentativos de sus respectivas provincias.

Liga Infantil de Foot-Ball

Por disposición de última hora, se suspenden todos los encuentros oficiales anunciados para el próximo Domingo.

ASOCIACION DE ARBITROS DE CHILE. — (Sección Santiago). — Por enfermedad del señor Presidente se suspende la sesión de Junta general que se había anunciado para hoy.

¿Desea Ud. vender su automóvil?
Y NECESITA UN PRESTAMO MIENTRAS SE VENDE?
Diríjase a Alberto Ruiz de Gamboa & Co.
350 — MORANDE — 350
N-14

Ofrecemos a precio de liquidación

Teteras vidriadas para té, c'u. desde	$	3.20
Servicios para frutas al jugo, c|u. desde	$	26.00
Platos para espárragos, c|u. desde	$	5.50
Jaulas de bronce para canarios, c|u. desde	$	44.00
Escupideras para salón y escritorio, c'u. desde	$	6.80
Tazas y jarros para lavatorio, sueltos, c|u. desde	$	17.00
Bacinicas con y sin tapa, c|u. desde	$	7.50
Servicios de té de 4 y 5 piezas, c|u. desde	$	22.00
Tazas para té, linda forma, c|u. desde	$	1.65
Platos rica clase est. y hondos, c|u. desde	$	1.30
Soperas enlozadas con pequeñas averías, c|u. desde	$	15.00
Servicios de mesa loza inglesa, lista lacre, 15 personas, c|u.	$	245.00
Los mismos en verde, c|u.	$	283.00

LLEGARON HUESILLOS, DESCAROZADOS Y PASAS DEL HUASCO
Almacén Iquique — Estado 87
TELEFONO 2373

ESCUELA MILITAR

CURSO DE ASPIRANTES A CONTADORES PARA 1925

Llámase a un curso de aspirantes a Contadores de Ejército que funcionará en la Escuela Militar, a partir del mes de Marzo de 1925.

Este curso funcionará paralelamente al último año de estudios de los alumnos de la Escuela Militar, tendrá un año de duración y para ingresar a él se exigen los siguientes requisitos:

a) Ser chileno, soltero y no tener más de 21 años de edad;
b) Tener salud compatible con el servicio militar (comprobado con certificado de médicos militares) y haber cumplido con las disposiciones de la Ley de Reclutas y Reemplazos;
c) Haber rendido el 5.o año de humanidades o estar en posesión del título de Contador de los Institutos Comerciales del Estado o haber terminado satisfactoriamente los estudios de la Escuela de Artes y Oficios.

Los Aspirantes a Contadores gozarán, mientras duren sus estudios, de un sueldo mensual de $ 250.00, y los que rindan satisfactoriamente las pruebas finales, obtendrán título de Contador 3.o (Sub-teniente) con un suelo mensual de $ 400.

Los interesados deben presentar sus solicitudes de admisión a la Dirección de la Escuela Militar, antes del 1.o de Enero de 1925, acompañando los certificados que comprueben las condiciones señaladas en las letras a, b y c.

Los exámenes de admisión a que serán sometidos tendrán lugar el día 15 de Enero en la Escuela Militar.

Mayores antecedentes pueden pedirse al Ministerio de Guerra (1.a Sección del Departamento Administrativo), diariamente de 2 a 5 P. M.

EL JEFE DEL DEPARTAMENTO ADMINISTRATIVO

¡Sportmens!
Gorras para automovilistas y para jugadores de polo, sombreros de casimires, medias de lana para golf, cardigans de Vicuña y pelo de camello, jersey, y en general todo artículo fino para caballeros encontrarán en
CALLE SIGLO XX 199
(CASA PARTICULAR)

CONTRA EL DOLOR DE CABEZA Y MAREOS
Juan Fleischmann
Tiene el honor de invitar a su antigua clientela para darles a conocer el aparato de su invención denominado Céfalo Compresor, previlegiado en España, Italia, Suiza y Argentina, para quitar dolores de cabeza, evitar náuseas, mareos de mar y tierra. Calle Dieciocho N.o 52.
De 10 a 12 y de 2 a 5, todos los días.

LA REPUBLICA
Cajones Vineros
BARRACA Y FABRICA
y cognaqueros, tiene gran existencia
Domeyko 2354.— Teléfono 182, Parque.
N-18

EVEREADY RADIO

CADA BATERÍA "EVEREADY" para radio es supremamente económica y eficiente en el servicio a que está designada. Exija baterías "Eveready" para que obtenga los mejores resultados en el radio.

MINISTERIO DE AGRICULTURA, INDUSTRIA Y COLONIZACION

CONCURSO

Llámase a concurso para proveer un puesto de Oficial 2.º, vacante en el Ministerio. El concurso se cerrará el Viernes 14 del actual, a las 5 P. M.

Datos y antecedentes, en la Sección Agricultura del mismo Ministerio.

EL SUB-SECRETARIO.
N-14

Enólogo
competente para bodega importante del Sur, se necesita.
Dirigirse: Lean Borie y Cía.
Santiago: Galería Alessandri 26

CASAS AMOBLADAS
ARRENDAMOS LAS SIGUIENTES:

MONEDA N.o 1645, regios bajos amoblados	$	800.—
HUERFANOS N.o 2920, espléndida casa amoblada con todo lujo y confort	$	800.—
VERGARA N.o 113, lujosos altos amoblados	$	1.000.—
QUINTAS AMOBLADAS		
AVDA. PEDRO VALDIVIA N.o 990, chalet lujosamente amoblado gran quinta	$	1.200.—
AVDA. SAN GREGORIO N.o 51, regio chalet amoblado	$	1.000.—
AVDA. PEDRO VALDIVIA regia y lujosa quinta amoblada, temporada de 2 meses y medio	$	5.000.—

MAYORES DATOS OCURRA A:
Rivera, Arce y Cía.
1049 — AGUSTINAS — 1049

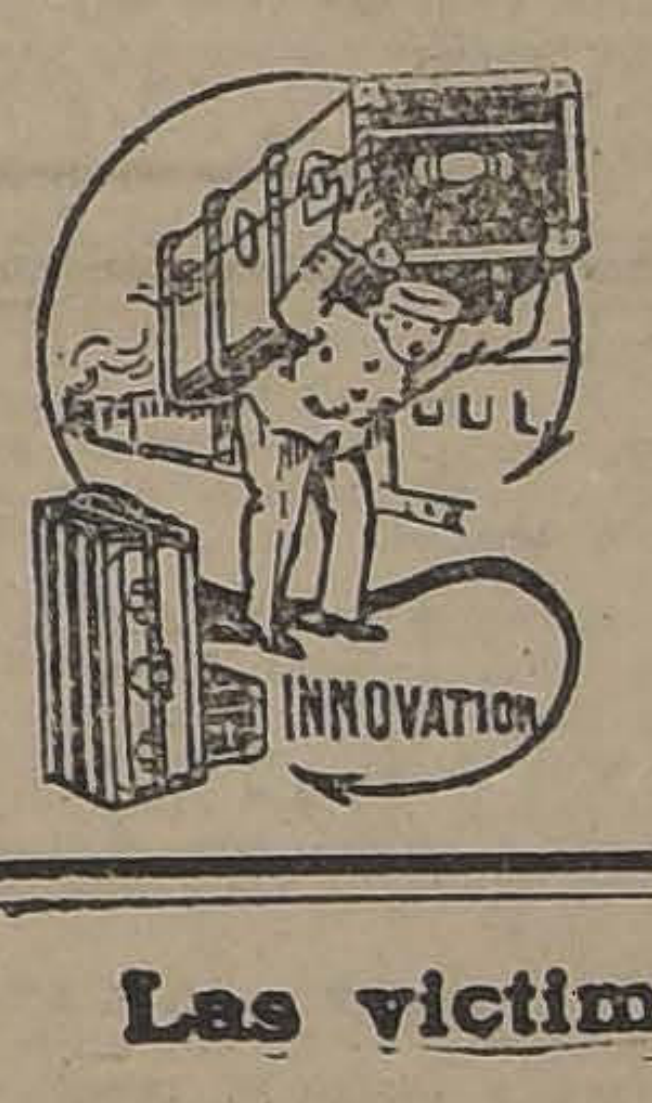

MALETERIA
"EL TURISTA"
Tiene un selecto surtido de Carteras, Maletines, Necessaires, Maletas Sombrereras, y Cajas Ropero
PRECIOS DE RECLAME
359.— ESTADO.— 359
al lado de Gath y Chaves
F. ARENAS

Las víctimas del ácido úrico

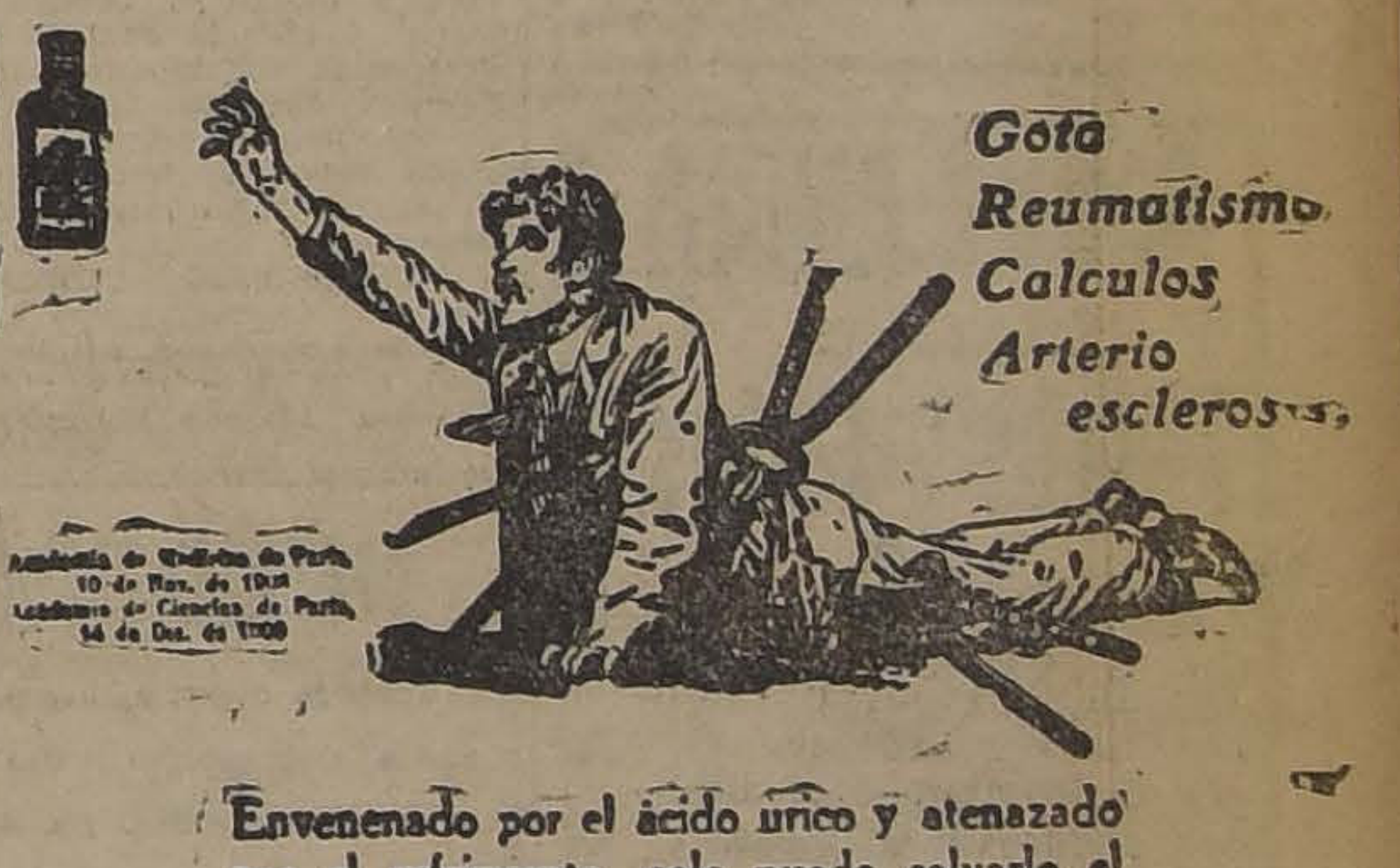

Envenenado por el ácido úrico y atenazado por el sufrimiento, solo puede salvarlo el
URODONAL
porque el URODONAL disuelve el ACIDO URICO
VICTOR CORRY — SANTIAGO — MONJITAS 739

"CAMIONES UNITED"
Se avisa al público e interesados en estos camiones que el Agente Exlusivo para Chile, no ha reconocido ni reconoce ninguna transacción que no se haga directamente por su intermedio.
M. F. AGUIRRE
AGENTE EXCLUSIVO PARA CHILE
Telé. 3019. — Catedral 1445. — Casilla 2399.

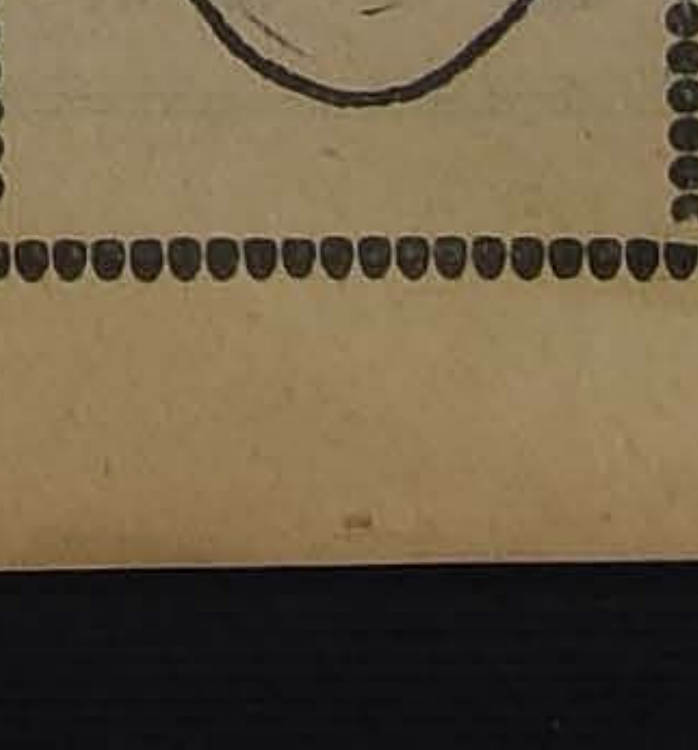

TRAJE VESTON SOBRE MEDIDA
CASIMIR NACIONAL FINO.. $ 150
POR FIN DE AÑO liquida un numeroso stock en casimires ingleses garantidos, al precio de regalo, todos los colores. No detalla las cualidades de sus trabajos, pues esta Sastrería es por demás conocida. $ 180
LOZANO
SAN ANTONIO 493, CASI ESQUINA MONJITAS
NOTA.—Recibe hechuras en trabajo de primer orden.

Con las grandes peleas de mañana en el Hippodrome terminan los Campeonatos Nacionales de aficionados

ENTRE NUESTROS AFICIONADOS REINA VERDADERA EXPECTACION POR PRESENCIAR ESTOS LANCES

EL PROGRAMA COMPLETO.—CARACTERISTICAS DE LOS RIVALES. — EL ENTRENAMIENTO.

El campeón Carlos Uzabiaga, que se presenta como un serio rival de Pedro Santibáñez

Mañana en la noche se efectuará en el Hippodrome Circo, el mejor programa de box aficionado, que puedan ofrecerse en estos tiempos.

Se trata de los matchs finales de los campeonatos nacionales de aficionados, por lo que reina una viva espectación por presenciar estos encuentros, ya que mañana quedarán definitivamente clasificados nuestros representantes a los campeonatos suramericanos que se realizarán en Diciembre próximo en esta capital.

La derrota que sufrieran nuestros representantes en el torneo continental del año pasado efectuado en Buenos Aires, ha obligado a nuestras instituciones a desarrollar una sostenida campaña y seleccionar en la forma más completa a nuestros hombres, con el fin de que los representantes de este año sea el fiel exponente de nuestro box amateurs.

Desde principios de año se está realizando entre nosotros una selección en la que han participado nuestros mejores aficionados, y finalmente llegan a los encuentros de mañana cada uno cargado de una larga serie de victorias, con las cuales queda confirmada nuestra afirmación.

Los aficionados que mañana combatirán por las finales, son los vencedores de la selección del presente año, teniendo como rivales a los campeones del año 1923, quienes deberán defender sus respectivos títulos.

La noche pugilística se iniciará con el encuentro por el peso mosca entre

JOSE CAÑAS, DE VALPARAISO Y JUAN ROJAS, DE LA FEDERACION DE BOX

Estos muchachos llegan a la final después de demostrar grandes condiciones de boxeador, al extremo que estimamos difícil un pronóstico sobre el posible vencedor.

Son poseedores de un espíritu combativo a toda prueba, por lo que estamos seguros que el encuentro será reñido.

El peso gallo lo disputarán

CARLOS UZABIAGA, FED. AMATEURS Y PEDRO SANTIBAÑEZ, CAMPEON DE 1923

Este match será sin duda el mejor de la noche, ya que sólo la presencia de Uzabiaga, que pasa por un período de extraordinarias condiciones, asegura el éxito del match.

Santibáñez, que tiene el campeonato del año pasado, deberá desarrollar sus mejores energías si quiere conservar su título, pues el rival que se presenta a disputarlo es lo mejor que pueda haber actualmente en esta categoría.

CARLOS ABARCA, FED. AMATEURS Y ENRIQUE GIAVERINI

Estos jóvenes aficionados disputarán la final del peso pluma, y como el encuentro anterior será uno de los de mayor importancia, ya que es primera vez que actúa Abarca después del viaje a París, donde como recordarán nuestros aficionados, tuvo una brillante actuación.

Giaverini es también uno de los buenos elementos aficionados y seguramente dará rudo trabajo al campeón olímpico.

OSCAR GIAVERINI, FED. DE BOX Y ARTURO CALDERON, CAMPEON DE 1923

Son los encargados de la categoría peso liviano, estimando inoficioso comentar su actuación, pues son conocidos de nuestros aficionados.

Giaverini ha vencido a todos sus rivales en la eliminatoria del presente año, y Calderón que participó en el campeonato suramericano del año pasado, tuvo una actuación encomiable frente al argentino Copello.

RAFAEL GARCIA, CAMPEON DE 1923 Y FERNANDO VALDENEGRO

Actuarán en el peso medio liviano, siendo los mismos que el año pasado llegaron al encuentro final. En esta ocasión se presentan en buenas condiciones y dispuestos a desarrollar el máximum de energías.

EMILIO GODOY, CAMPEON DE 1923, CON SALVADOR GRECO, FED. AMATEURS

Estos aficionados disputan el peso medio, para lo cual han demostrado condiciones.

Greco que pertenece a la Amateurs es peligroso rival del campeón, y éste por su dureza y acometividad se presenta como el más indicado para reconquistar el título del año pasado.

Será uno de los matchs de más difícil pronóstico.

LUIS CORREA, CAMPEON DE 1923 CON LUIS DIAZ, FED. DE BOX

En cuanto a fuerza, este match será una buena demostración de fuerza y valor. Tanto Correa como su adversario tienen una escuela muy parecida y basada en la constante acometividad que imprimen durante los encuentros.

Correa se presenta por primera vez después de actuar en París, donde combatió con un francés a quien derrotó, pero los jurados le negaron esta victoria, declarando vencedor a su rival.

VICTOR SOTO, CAMPEON DE 1923 CON JOSE MASANE, FED. AMATEURS

Terminará la velada con este encuentro por el peso pesado, el que será del agrado de la concurrencia, dada las condiciones de los rivales, que llegan a la lucha después de someterse a un metódico entrenamiento, el que les permitirá poner en juego sus mejores conocimientos.

Masané se presenta como el más serio rival que pueda tener el campeón del año pasado.

AMADOR PEREZ-FILIBERTO MERY.—El Sábado 22 en el ring del Hippodrome Circo tendrán ocasión nuestros aficionados de presenciar un match de interés. La pelea entre Pérez y Mery tendrá que resultar del agrado del público pues ambos boxeadores no sólo se han entrenado en forma científica y rigurosa sino que han de poner en juego todos los recursos de que son capaces para poder obtener la victoria.

En el match del 22 juegan Pérez y Mery gran parte de su prestigio pugilístico y además el derecho a batirse con el Tany, quien vendrá a la capital en compañía de Santiago Mosca que como ya lo hemos anunciado, se batirá con el vencedor del match Contreras-Duque.

Fuera del match de fondo la Empresa ha contratado a Diego Garrido y Jorge Navarro para que hagan el semi-fondo a 10 rounds. Es de felicitar a la Empresa por esta determinación, pues es conveniente que los preliminares sean también del agrado de la concurrencia.

UN CAMPEON COLOMBIANO: JOHN WILLIAMS, EN SANTIAGO.—Desde ayer se encuentra en esta capital John Williams, campeón peso medio liviano de Colombia.

Williams, viene en jira pugilística por los países del Pacífico, donde ha sostenido varios combates con éxito.

En el Perú, Williams sostuvo varios matchs venciendo en uno de ellos a Tordillo. También ha actuado en Arica, donde venció a Marre por K. O. al 8.o round, a Encina por K. O. al 6.o round y a Tejada por puntos, en 10 vueltas

Entre las peleas de su récord, Williams cuenta su triunfo por puntos sobre Nicanor Rojas y dos derrotas sufridas de manos de Manuel Bastías, quien lo aventajaba en varios kilos.

Este boxeador se encuentra actualmente entre nosotros y nos encarga desafiar en su nombre a todos los profesionales del peso medio liviano. Desearía medirse con Hevia, Luis Gómez, Beiza y cualquiera otro.

Los que deseen arreglar algún encuentro con Williams, pueden dirigirse por intermedio de este diario. Se hospeda en el Excelsior.

HERIBERTO ROJAS B. C.—Cítase a junta general de socios para hoy, a las 9 P. M., en nuestro local, Eyzaguirre 784. Se les encarece la asistencia a los señores Coll, González, Gost, L. Pérez, Ortega, Vergara, Castro, Corbalán, Cavieres y J. Risopatrón.

CENTRO BOXERIL EL CONDOR.—El Sábado 22 del presente se llevará a efecto el beneficio de esta institución en la cual tomarán parte excelentes aficionados como José Campos, Ernesto Arredondo, Santiago Escobar, Roberto Rodríguez, Alfredo Salas, Roberto Ormazábal, C. Villagrán, Julio Povedo, Adrián Meneses.

MATRIMONIO CONCERTADO.—Ha quedado concertado el matrimonio del boxeador aficionado señor José Luis Soto R. con la señorita Rosaura Alamos Sotomayor.

RAULI
PARA PISO, 1x4½, MACH., A $ 1.00 o|n. SE REALIZA
BARRACA y FABRICA LA REPUBLICA
DOMEYKO 2354
N-8

AMBULANCIA
— PARA —
Perros y Gatos
— DEL —
Dr. L. Schmidt Herman
con 8 departamentos aislados, seguros, higiénicos.
CONSULTORIO CLINICO
Para pequeños animales. Completo instrumental para exámenes y operaciones.
LABORATORIOS:
Consultas 9 a 12-2 a 7 P. M.
TARIFAS:
Ambulancia ida y vuelta $ 4
CONSULTAS: $ 5
TELEFONO 3649
SAN ANTONIO 457

RUEDERO
Trabajo a trato, necesita Compañía Cervecerías Unidas, Fábrica Providencia. Se da casa.
N-14

OCASION
MADRID PROXIMA DIEZ DE JULIO
$ 140,000: Vendemos espléndida casa, magnífica construcción, dos y tres pisos, más de veinte departamentos, con gran sitio a Lira para edificar. Grandes facilidades de pago. Deuda hipotecaria.
$ 85,000: Brasil cerca Alameda, ofrecemos buena casa un piso, 12 por 27 metros, 8 departamentos, dos patios, dependencias, gas y luz eléctrica. Gran deuda hipotecaria.
JARAMILLO Y OVALLE
AGUSTINAS 1217

SEÑORITA: SI DESEA UN PERFUME DELICADO, PIDA
Agua
COLONIA IDEAL
LABORATORIO CHILE

LIQUIDACION
CASA SENDA
Ahumada esq. Moneda y N. York
N-14

TURF

CLUB HIPICO

LAS CARRERAS DEL PROXIMO DOMINGO

El hecho sólo de que toque disputarse pasado mañana en nuestro principal hipódromo la prueba reglamentaria Valparaíso Sporting Club, es para poder anticipar que la reunión resultará brillante.

Serán de la partida en la importante carrera el ganador de El Ensayo, y los más destacados elementos de la guardia vieja: Andrea Chenier, Porthos y Bombero.

Será ésta la prueba fuego para Urbión, y ateniéndonos a los espléndidos aprontes preliminares con que se presentará a la carrera, el hijo de Mustafá lleva muchísimas probabilidades de anotarse un nuevo triunfo, pues el peso reglamentario va favoreciéndole muy ventajosamente. Estamos ciertos que Andrea Chenier lo mismo que Porthos y Bombero, en caso de caer batidos, venderán muy cara su derrota, y es así que no es aventurado decir que la lucha final deberá ser del más alto interés.

La prueba inicial es para productos perdedores y, ha quedado reducido a sólo cuatro participantes, entre los que Minué se perfila casi como el ganador obligado, después de la buena performance que produjeron al debutar.

Un handicap sobre 1,400 metros, viene a continuación y el favorito deberá ser en él Gondolero, que ha caído, a un peso extremadamente cómodo.

La carrera condicional que ocupa el tercer lugar en el programa, es para tres años que no hayan ganado más de $ 15,000, destacándose entre los inscritos Humorada, María Vescera, Picazón y Puntadita.

En el handicap de fondo hay otro caballo indicadísimo, y el es Quilpué, que va muy favorecido en el peso. Este hijo de Mustafá no sufre tropiezos en las carreras, debe ser el ganador obligado.

A continuación toca su turno al Premio Neverplate, handicap sobre 1,400 metros para tres años ganadores.

Anticipar opiniones en esta carrera, es aún un poco prematuro, ya que la mayoría de los inscritos lo están también en la tercera carrera y es necesario entonces esperar por cuál se decidirán.

Moloch, Puelche, y Sin Duda, deben ser los competidores que cuenten con las más altas cotizaciones en el handicap sobre 1,800 metros de la 6.a carrera, ya que sus últimas performances los hacen destacarse como los más probables ganadores.

Finaliza la reunión con un handicap sobre 1,400 metros. Las cartas de mayor crédito son Irlandés, Kukú, Predilecta y Bulliciosa.

PROBABLES MONTAS Y COMPETIDORES PARA LA REUNION DEL PROXIMO DOMINGO EN EL CLUP HIPICO

1.a CARRERA. — 1,600 METROS.
El Ajicito, 56, A. Molina.
Kintamo, 56, No corre.
Landru, 56, M. Baeza.
Minué, 56, N. Ramírez.
Brocatelle, 54, Alf. Silva.

2.a CARRERA. — 1,400 METROS
Bandazo, 53, A. Molina.
Kansas, 49, Arm. Silva.
Yeville, 48, Alf. Silva.
Gondolero, 47, L. Gonzáles.
Percala, 46, C. Guerra.
Porciúncula, 43, U. Ibarra.
Georgette, 40, J. Pinto.
Jorquera, 40, O. Marín.
Mula, 40, P. Silva.
Todo Ilusión, 40, J. Osorio.

3.a CARRERA. — 1,500 METROS
Leoncito, 58, R. Henríquez.
Almanzor, 53, A. Molina.
Zafir, 53, P. Rebolledo.
Zafir, 53, L. González.
Humorada, 51, L. Gonzáles.
Malharia, 51, M. Núñez.
María Vescera, 51, N. N. Ramírez.
Naides, 51, J. Cifuentes.
Picazón, 51, A. Gutiérrez.
Skerrywore, 48, U. Ibarra.
Jalea, 46, J. Gajardo.
La Tulipa, 46, Arm. Silva.
Puntadita, 46, C. Guerra.
Serenísima, 46, Alf. Silva.

4.a CARRERA.— 2,300 METROS
Telinga, 58, A. Molina.
Adriático, 53, E. Carrillo.
Mon Homme, 52, N. Ramírez.
Quilpué, 48, Arm. Silva.
Gorgorito, 47, A. Gutiérrez.
Penrod, 43, P. Silva.
Coli-vun, 40, J. Pinto.
Griega, 40, J. Gajardo.
Omikron, 40, L. Gonzáles.

5.a CARRERA. — 1,400 METROS
El Frutillero, 58, A. Molina.
Almanzor, 54, V. Jara.
Artagnan, 54, M. Núñez.
Curilafquén, 51, P. P. Quezada.
Humorada, 50, U. Ibarra.
Skerrywore, 49, N. Ramírez.
Dominó, 48, C. Guerra.
M. Vescera, 48, A. Gutiérrez.
Zomol, 47, Alf. Silva.
Incidencia, 46, L. Gonzáles.
Jalea, 46, J. Gajardo.
La Tulipa, 46, N. N.
Jacobino, 45, Arm. Silva.
Lanzafuego, 45, J. Pinto.

6.a CARRERA. — 2,000 METROS
Andrea Chenier, 59, J. Vergara.
Bombero, 59, Alf. Silva.
Porthos, 59, V. Jara.
Urbión, 53, A. Molina.

7.a CARRERA. — 1,800 METROS
Moloch, 55, Alf. Silva.
Sin Duda, 53, L. Gonzáles.
Panfarrona, 51, Arm. Silva.
Puelche, 50, C. Guerra.
Grampian, 46, P. Silva.
Jolly Fellow, 43, U. Ibarra.
Altachín, 42, U. Ibarra.
Malharia, 42, N. N.
Yorkminster, 42, J. Pinto.
Incidencia, 40, O. Marín.

8.a CARRERA. — 1,400 METROS
Bulliciosa, 56, A. Baeza.
Predilecta, 56, J. Vergara.
Irlandés 49, A. Gutiérrez.
Leoncito, 48, Arm. Silva.
Ku-Kú, 46, P. Silva.
Pentatlon, 48, U. Ibarra.
Capitolio, 45, Alf. Silva.
Azpeitia, 42, C. Gonzáles.
Bilanz, 40, C. Guerra.

LOS TRABAJOS EFECTUADOS EN LA MAÑANA DE AYER EN EL CLUB HIPICO

(PISTA DE ARENA)

Urbión
montado por A. Molina, pasó una vuelta al carrerón, en 2.17 1|5.

Altachín
montado por U. Ibarra, y Mon Homme, por N. Ramírez, trabajaron 1,800 metros, en 2.4 4|5; llegaron iguales. Mon Homme siguió hasta completar la vuelta, en 2.17 2|5.

Humorada
conducida por C. Gonzáles, largó 1,200 metros, en 1.19 3|5.

Bric-a-Brac
montado por Arm. Nieto, movió 600 metros, en 39 3|5; después de un descanso repitió igual distancia, en 39 2|5.

Moloch
montado por un aprendiz, e Ispahan, por L. Fuentes, pasaron una vuelta, en 2.19 2|5; ganó Moloch por un cuerpo.

Puntadita
manejada por C. Guerra, atropelló 1,000 metros, en 1.4 4|5.

Inconstante
montado por un aprendiz, largó 600 metros, en 39.

Artagnan
montado por V. Jara, atropelló 700 metros, en 45 1|5; después de un descanso, repitió la misma distancia, en 46 3|5.

Greetings
montado por un aprendiz, pasó 700 metros, en 49.

Malharia
montada por M. Núñez, se floreó, al carrerón, 1,400 metros, en 1.42 3|5.

Jaramago
montado por Alf. Silva, pasó 700 metros, a voluntad, en 47.

Paitanas y Dominó
montados ambos por aprendices, trabajaron 800 metros, en 53 3|5; después de un descanso, repitieron la misma distancia, en 53; llegaron las dos veces iguales.

Irlandés
montado por A. Gutiérrez, atropelló 700 metros, en 45 3|5.

Coli-Vun
montado por J. Pinto, pasó una vuelta, en 2.20 1|5.

Palisandra
manejada por A. Gutiérrez, atropelló 800 metros, en 52 1|5.

Zumbel
montado por M. Gamboa, largó 1,400 metros, en 1.36.

Percala
montada por M. Núñez, pasó sin apuro 1,400 metros, en 1.37 3|5.

Halagüeña
montada por O. Marín, pasó 700 metros, en 45.

Bombero y Digno
montados por aprendices, atropellaron 800 metros, en 52 3|5; llega on iguales; después de un descanso, repitieron igual distancia, en 53; ganó Digno, esta vez por dos cuerpos.

Incidencia
montada por A. Gutiérrez, atropelló 700 metros, en 45.

Landru
montado por un aprendiz, pasó 1,600 metros, en 1.51 3|5.

Macaulay
montada por M. Baeza, y Lochaber, por E. Rebolledo, pasaron una vuelta y 200 metros a voluntad, en 2.37; en la primera vuelta marcaron 2.23 3|5; ganó Macaulay por cuatro cuerpos.

Marcó del Pont
montado por un aprendiz, largó 700 metros, en 49; después de un descanso, repitió 400 metros, en 27.

Quilpué
montado por Arm. Silva, pasó una vuelta, en 2.20 3|5.

Kadijah y Hot Point
montados por aprendices, movieron 600 metros, en 39 2|5; llegaron iguales.

Penthation
montado por un aprendiz, largó 1,200 metros, en 1.21.

Kansas
montado por Arm. Silva, pasó 1,400 metros, en 1.35.

Señora
montada por un aprendiz, largó 1,400 metros, en 1.41.

Ku-Ku
montada por P. Silva, pasó al carrerón 1,400 metros, en 1.36 3|5.

Yorckminster
montado por J. Pinto, trabajó una vuelta, en 2.14 2|5.

Wintergreen
montado por J. Gajardo y Jacinto, por un aprendiz, pasaron 1,400 metros, en 1.39 2|5; llegaron iguales.

Gondolero
montado por L. Gonzáles, atropelló 700 metros, en 45.

Adriático
montado por un aprendiz, pasó una vuelta y 400 metros, a voluntad, en 2.48, en la primera vuelta marcó 2.19.

Naides
montada por J. Cifuentes, largó 1,400 metros, en 1.34.

Picazón
montada por A. Gutiérrez, atropelló 800 metros, en 52.

Petirrojo
montado por L. Guzmán, pasó 1,000 metros, en 1.9.

Brocatelle
montada por Alf. Silva, pasó
tros en 54 después de un
repitió la misma distancia en

Panfarrona
montada por L. Guzmán y Gra
estre por un aprendiz trabaja
mts. en 45 3|5 llegaron iguales
pués de un descanso repitie
misma distancia en 46 3|5
ganó Gran Maestre por tres cu

Serenísima
conducida por Alf. Silva pasó
mts. 52 1|5 después de un
repitió la misma distancia en

Sherrywore
montada por U. Ibarra, atropelló
mts. en 46 4|5 después de un
repitió igual distancia esta
compañado por Harding en 4
llegaron iguales.

Castilla
montada por un aprendiz pasó
vuelta a voluntad en 2.17

HIPODROMO CHILE

BREVES COMENTARIOS SOBRE EL PROGRAMA DEL PRO MO DOMINGO

De sólo regular interés es el programa que el Domingo se llevará a efecto en el Hipódromo Chile.

De los 15 animales de tres años anotados en la prueba inaugural sobre 1,200 metros, sólo Zizañero ha figurado en el Hipódromo Chile. De los demás nos han dado buenas referencias de Dagmar, Aquelarre, Villapin y Tritón.

Anitra, Trifulca, Latria, Eliane y Quidia son los animales que en el papel tienen más chance para ganarse los $ 2,500 de premio de la segunda carrera sobre 1,200 metros.

Sumamente ordinario es el lote que disputará el premio Guafo sobre 1,200 metros. Los menos malos parecen ser Dado, Catacumba, Clac, Coquetón y Farrista.

A pesar de ser sólo siete los anotados en el premio Guindos sobre 1,200 metros creemos que mente aventurado elimina no. Nos parece que Kam el favorito.

Ocupa el 5.o lugar en el el premio Gatico, handicap sobre 1,900 metros en que se destaca sobre sus rivales que creemos que son Long Long e Ispaham los bles.

Entre Trosky, Abrantes, y Tarnopol nos parece que carse el vencedor de la ra sobre 1,200 metros.

La prueba de clausura mio Guayacán sobre 1,200 que es una carrera muy difí que las más altas cotizaciones berán repartírselas Monleones, Yverdun, Lanza Fuego y Peyuco

PROBABLES MONTAS Y COMPETIDORES PARA LAS RRERAS DEL PROXIMO DOMINGO EN EL HIPODRO CHILE

PRIMERA CARRERA
1,200 metros
Bretona 57, N. Ramírez.
Señora 57, P. Rebolledo
Brother 56, M. Cancino
Carabinero 56, S. Rojas
Zambombo 56, V. Fernándes
Tiburoncito 55, A. Sánchez
Villapin 55, M. Zúñiga
Sumurum 54, N. N.
Natural 54, Alf . Silva
Aquelarre 53, N. N.
Dagmar 52, C. Santander
Dione 52, L. Morgado
La Quinta 52, L. Zamora
Zizañero 52, M. Núñez
Tritón 51, P. Olguín.

SEGUNDA CARRERA
1,200 metros
Quidia 57, R. Ubilla
Ravachol 58, C. Santander
Bombo 58, A. Nieto
Insecto 56, M. Aranda
Highlarder 56, N. Ramírez
Sin Pensar 56, M. J. Silva
Zumacal 55, J. Pinto
Zinfandel 55, P. Rebolledo
Presidencia 53, J. Donaire
Eliane 52, M. Rojas
Calli Hue 52, S. Villanueva
Masaniela 51, R. Sepúlveda
Latria 51, H. Huerta
Trifulca 51, C. Guerra
Anitra 44, L. A. Morgado.

TERCERA CARRERA
1,200 metros
Xenops 58, R. Ubilla
Parrucho 56, N. N.
Francesita 54, C. Santander
Dado 52, N. Ramírez
Vaivén 52, W. Fuentes
Catacumba 52, J. Osorio
Peloponeso 51, F. Quiroz
Compadrito 51, C. Santelices
Coquetón 49, Alf. Silva
Farrista 47, C. Guerra
Marianita 46, J. Guajardo
Güira 44, J. Pinto
Judex 43, P. Olguín
Xenia 40, R. Sepúlveda

CUARTA CARRERA
1,200 metros
Lea 57, Alf Silva
Ku Kú 57, L. Zamora
Pelendón 53, C. Santander
Jilguero 52, P. Olguín
Kamarad 44, M. Zúñiga
Kadijah 43, P. Silva
Richmond 43, J. Pinto

QUINTA CARRERA
1,900 metros
Fanfarrona 57, L. Guzmán
Fantura 56, C. Pombet
Gorgonzola 55, L. Zamora
Laoierva 53, A. Sánchez
Ispaham 53, W. Fuentes
Long Long 52, M. Aranda
Lírica 48, C. Santander
Todo Ilusión 46, J. Osorio
Pan Fan 44, J. Pinto
Junta 43, C. Guerra
Pasajero 40, N. N.

SEXTA CARRERA
1,200 metros
Brio a Brac 56, A. Nieto
Já Já 55, M. Núñez
Tronador 55, A. Sánchez
Náutico 55, V. Fernández
Trosky 54, M. J. Silva
Abrantes 53, L. A. Zamora
Grenoble 51, H. Huerta
Tarnopol 51, J. Pinto
Farnesio 50, R. Ubilla
Pepa de Oro 49, C. Santelices
César Borgia 49, W. Fuentes
Pinturera 47, P. Olguín
Mad Bovary 45, J. Osorio

SEPTIMA CARRERA
1,200 metros
Iverdún 53, A. Sánchez
Elita 53, C. Santander
Peyuco 53, R. Ubilla
Guersey 52, N. Ramírez
Lanzafuego 52, P. Olguín
Soga 51, J. Osorio
Shoking 50, J. Guajardo
Wintergreen 50, A. Nieto
Poruña 50, P. Rebolledo
Monleones 49, C. Santelices
Costino 48, M. Zúñiga
Joselito 47, P. Silva
Gran Maestre 46, N. N.

TRIBUNALES DE JUSTICIA

MOVIMIENTO HABIDO EN 13 DE NOVIEMBRE DE 1924

Corte Suprema

Acuerdos

Ministros redactores: Se designó al señor Bezanilla en la causa de Recabarren con Jones, Robson y Cía.; y al señor Risopatrón en la causa de Jaramillo con Vergara.

Falladas: De acuerdo: Osvaldo Camus con Consejo de Instrucción Pública, sin lugar; redactor de la uente.

En cuenta: Recurso de q Sociedad Dupont Nitrate Co sin lugar.

Deserción: Quiebra Juan c., fondo.

Corte de Apelaciones

1.a SALA

Jueves 13. Relator señor Mac-Iver

1. Recurso de hecho de Juan Pablo Uribe, sin lugar; 4. Sucesión Gregorio Donoso, recurso de hecho; ha lugar; 5. Enrique Frossini, recurso de hecho, sin lugar; 15. Lorenzo Córdova con Eduardo Mujica, inc. cesión Telésforo Guzmán, trámite; 16. Manuel Vargas con José Fliman, trámite.

Secretario, el señor Fabres.

Alegaron: Don David Toro M. por el recurso en la 1.a; don Joaquín Irarrázabal por id., en la 4.a; don Nazario Chacón con don Alfredo Moreno, en la 5.a

2.a SALA

Relator señor Bernales

1. Ricardo Lyon con Hermenegildo Ceppi, trámite; 2. Victoria Moraga B. con Virginia Moraga y otros, sin lugar; 3. Roberto Valdivieso con Empresa de los Ferrocarriles del Estado, confirmada; 4. Partición Emilio León, acuerdo y diligencia; 5. Carlos Alvarez, partición, acuerdo.

Agregada: Contra Melquíades Alvarez, aprobada. No vistas las demás.

Alegaron: En la 2.a don Hernán Castillo y don Carlos Schlack; en la 3.a don Santiago Santa Cruz, revocando; en la 4.a don Carlos Sánchez C. con don Exequiel Zavala; en la 5.a don Carlos Vicencio, confirmando.

TERCERA SALA

Jueves 13, relator el señor González Campos

1. Guillermo del Río, entrega de bonos, trámite; 2. Fisco con Arturo Llull, son partes Enrique Turri, Carlos Vásquez y Hermógenes Díaz, pendiente.

La 7.a del Miércoles, en acuerdo.

Secretario, el señor Fabres.

Alegaron:

Don Teodoberto Alvarez con don Alfredo Aldunate, en la 2.a;

Don J. Manuel Almarza con don José M. Ormazával y don Alvarez, en la continuación.

CUARTA SALA

Relator, señor Varas

8. Salomón Sahir con Banco pañol de Chile, acuerdo; 4. Ju sé Molina con Manuel Mancill tribunal; 5. Raquel Balmaced V., recurso de hecho, sin lugar Osvaldo Camus, recurso de trámite; 7. Bernardo Maino de queja, ha lugar; 8. Banco Sud Americano con Rogelio Conf.; 9. Carlos Porter con Chileno G. de Valores, desist Sociedad El Tattersall con Vial, alegatos.

Agregada: Contra Roberto No es consultable.

Alegaron:

En la 3. Don Víctor García don Ignacio Marchant B.

En la 7. Don Joaquín Silva, recurso.

En la 8. Don Alejandro Meyer confirmando; y

En la 10. Don José Miguel rro, con don Alejandro Reyes

ARTICULOS DE BOTICA
Las propuestas por Artículos de Botica para 1925, se recibirán el 17 del corriente en esta Oficina, donde pueden consultarse los antecedentes.
JUNTA DE BENEFICENCIA
CENTRAL DE COMPRAS
Monjitas 695
N-17

SE COMPRA
Y SE ARREGLA CUALQUIERA DENTADURA POSTIZA
Usada o quebrada; compostura en el mismo día. Cómprase también dentaduras viejas o quebradas, pagando muy altos precios por diente, y cualquier joya usada, oro y platino.
PAGO EL MEJOR PRECIO
TALLER: ROSAS 1189
N-23

Aviso
Los interesados para la provisión de 3,000 resmas de papel destinado al sello, cuyas propuestas han sido pedidas por decreto N.o 1452, de 19 de Julio último, y que deberán abrirse el 14 del actual, en la Sub-secretaría del Ministerio de Hacienda, a las 3 P. M., acompañarán una boleta de depósito de dinero equivalente al 5 por ciento del valor de la respectiva propuesta.
EL SUB-SECRETARIO.
N-14

MUEBLES
de todas clases a precios sumamente bajos y con GRANDES FACILIDADES DE PAGO, vende
MUEBLERIA "ARTURO PRAT"
Arturo Prat 182
Consulte nuestros precios

HERNIAS
Bragueros elásticos, fajas, pelotas neumáticas. Piernas y brazos artificiales. Aparatos ortopédicos, muletas.
ARMANDO CHAPUIS
A. Prat 346 — Casilla
Unico especialista en Chile

CANOSOS
Acudid al ESPECIFICO BOLIVIANO BENGURIA, que cura radicalmente las CANAS.
——MONEDA 875——

LA FEDERACION SANTIAGO WATT DE SAN ROSENDO HACE UNA PRESENTACION A LA JUNTA DE GOBIERNO

SOLICITAN LA EXPROPIACION DE CIENTO DOS HECTAREAS DE TERRENO

La Federación Santiago Watt y Federación Ferroviaria de San Rosendo, han remitido con fecha de ayer a la Junta de Gobierno el memorial que damos a continuación.

Este documento además de ser firmado por los directores de ambas colectividades, ha sido suscrito por más de doscientas personas y en él se solicita la expropiación de ciento dos hectáreas de terreno que ocupan en San Rosendo y que pertenecen a un particular, habiendo edificado en él sus habitaciones.

El texto del memorial es el siguiente:

Excma. Junta de Gobierno.—Santiago.—Las instituciones sociales Federación Santiago Watt y Federación Obrera Ferroviaria, con asiento en este pueblo que representa a un numeroso personal conjuntamente con los habitantes radicados reunidos en asamblea del 25 de Octubre y después de estudiar la situación apremiante en que se vive han considerado elevar a esa Junta la presente solicitud.

Los cuatro mil habitantes de esta localidad en su mayoría arrendatarios de pisos, cuyos terrenos pertenecen en sus dos terceras partes de veintitrés manzanas entre 102 hectáreas al señor Luis Escobar Gajardo según plano de la población.

Como la situación de estos habitantes se hace cada día más difícil, solicitamos de esa Excma. Junta de Gobierno dicte un decreto-ley de expropiación de este pueblo por el Estado o por intermedio de la Caja de Crédito Hipotecario u otra institución que garantice la negociación con los ciudadanos, esto sería vendiendo sitios a los interesados especialmente a los que han construído sus casas pagando un subido canon por el piso, pudiendo éstos hacerlo con sus ahorros hechos en algunas de las instituciones..

Al hacerse efectiva la adquisición del terreno de este pueblo por el Estado o cualesquiera institución bancaria traería el bienestar consiguiente a más de cuatro mil ciudadanos que lo componen, más aún, daría las debidas importancias al asiento ferroviario que la Empresa mantiene en este punto.

Aquí existe una gran Maestranza en que laboran alrededor de 800 obreros que a fuerza de sacrificios varios han construído sus hogares y que habiendo vivido en estas condiciones por largo tiempo jamás han podido adquirir el terreno conforme a sus deseos.

No se escapará al levantado criterio de los miembros de esa Honorable Junta de Gobierno, la justa petición que le hacemos, pues al acceder a ella comprometería nuestra eterna gratitud, ligando al mismo tiempo su nombre a este pueblo que lo recordaría con profunda distinción y cariño. Es gracia.—**Juan Palma**, vice-presidente Federación Santiago Watt, San Rosendo.—**Wenceslao Molina**, secretario Federación Santiago Watt, San Rosendo.—**Samuel Arriagada**, presidente Comité Pro Expropiación del fundo de San Rosendo.—**Gervasio Figueroa**, secretario.—**José N. Ríos**, secretario general Federación Obrera Ferroviaria, y más de doscientas firmas.

EL POLICLINICO DE LA SOCIEDAD IGUALDAD Y TRABAJO Y EL PROXIMO BENEFICIO

Bajo los auspicios humanitarios de la prestigiosa y antigua institución obrera Igualdad y Trabajo, en el barrio Yungay, se ha fundado recientemente un policlínico para la atención de los enfermos de escasos recursos, y muy especialmente para aquellas pobres víctimas de las enfermedades de trascendencia social.

Este Policlínico está atendido por un cuerpo médico inteligente y altruista, que atenderá a los enfermos de nuestras colectividades trabajadoras, procurando realizar en forma ejemplar sus aspiraciones.

Este Policlínico necesita la ayuda de todos, necesita progresar en sus dependencias y en sus instrumentos de cirugía, necesita elementos eficientes para atender a los enfermos que soliciten sus beneficios.

Para subsanar estas necesidades, la Igualdad y Trabajo ha preparado para el Sábado 22 en su salón-teatro ubicado en Andes 3028, una velada en la que participarán aplaudidos actores obreros.

GASFITERS Y HOJALATEROS HAN ORGANIZADO UNA NUEVA INSTITUCION

Entre los personales de las casas sanitarias de la capital se venía gestionando la formación de una organización que reuniera en su seno el numeroso gremio de gásfiters, hojalateros y ayudantes.

Y se ha logrado el más expectable éxito, en su segunda reunión que había citado con el carácter de preliminar. La nueva entidad se ha denominado Gremio de Gásfiters y Hojalateros en Resistencia, es autónomo, pertenecen a este cuerpo casi en su totalidad los personales de las casas del centro.

Ha constituído un Directorio que lo componen personas de conocida actuación en las luchas obreras, lo que es una garantía en el programa de trabajo que se propone realizar.

Como el objetivo es lograr la total organización del gremio, se hace un deber en llamar a reconocer sus filas a los que trabajan en los talleres y en especial al personal de la Compañía de Gas.

La próxima asamblea se efectuará hoy a las 6 P. M., en el salón de la Federación de Obreros de Imprenta, Eleuterio Ramírez 1347.

Ruégase la asistencia a todos los delegados de las casas centrales.

POR LA DIFUSION DE LA CULTURA OBRERA

ADHESION DEL SEÑOR EMBAJADOR ARGENTINO A UNA SIMPATICA INICIATIVA DEL GRUPO MEXICO

El Grupo México persiguiendo un laudable propósito, como es el de fomentar en cuanto más se pueda el interés por el estudio entre los obreros, solicitó días atrás del señor Embajador de la República Argentina ante nuestro Gobierno un premio que sería destinado al mejor alumno de alguna de las escuelas nocturnas que mantienen las sociedades obreras.

En la tarde de ayer, el secretario general de dicha entidad, señor Daniel Castañeda Macías ha recibido la siguiente comunicación del señor Malbrán:

La nota en referencia dice así:

"Santiago, 12 de Noviembre de 1924.—Señor Daniel Castañeda, Secretario General del Grupo México. —Cueto 845.—Señor secretario:

Con verdadera complacencia correspondo a su atenta del 4 del presente.

Desde luego, nada podía serme más satisfactorio que la circunstancia de que ese Grupo me haya tenido presente en la obra de difusión cultural en que está empeñado. Nada tampoco más grato ni que armonice más con las tendencias de mi espíritu, que el de contribuir en alguna forma a estimular el estudio entre las clases obreras de Chile.

Merece, en consecuencia mi más entusiasta aplauso la iniciativa de la Mesa Directiva de ese Grupo, en el sentido de establecer un premio para el alumno que más se haya distinguido en las diversas escuelas nocturnas de obreros.

Por lo que respecta a la indicación de la Escuela, como asimismo a determinar en lo que consistiría el premio, estimo de conveniencia conversar previamente con usted, a cuyo efecto me sería muy grato recibir su visita en esta Embajada.

Saluda a usted muy atentamente. —(Firmado) **Manuel Malbrán**".

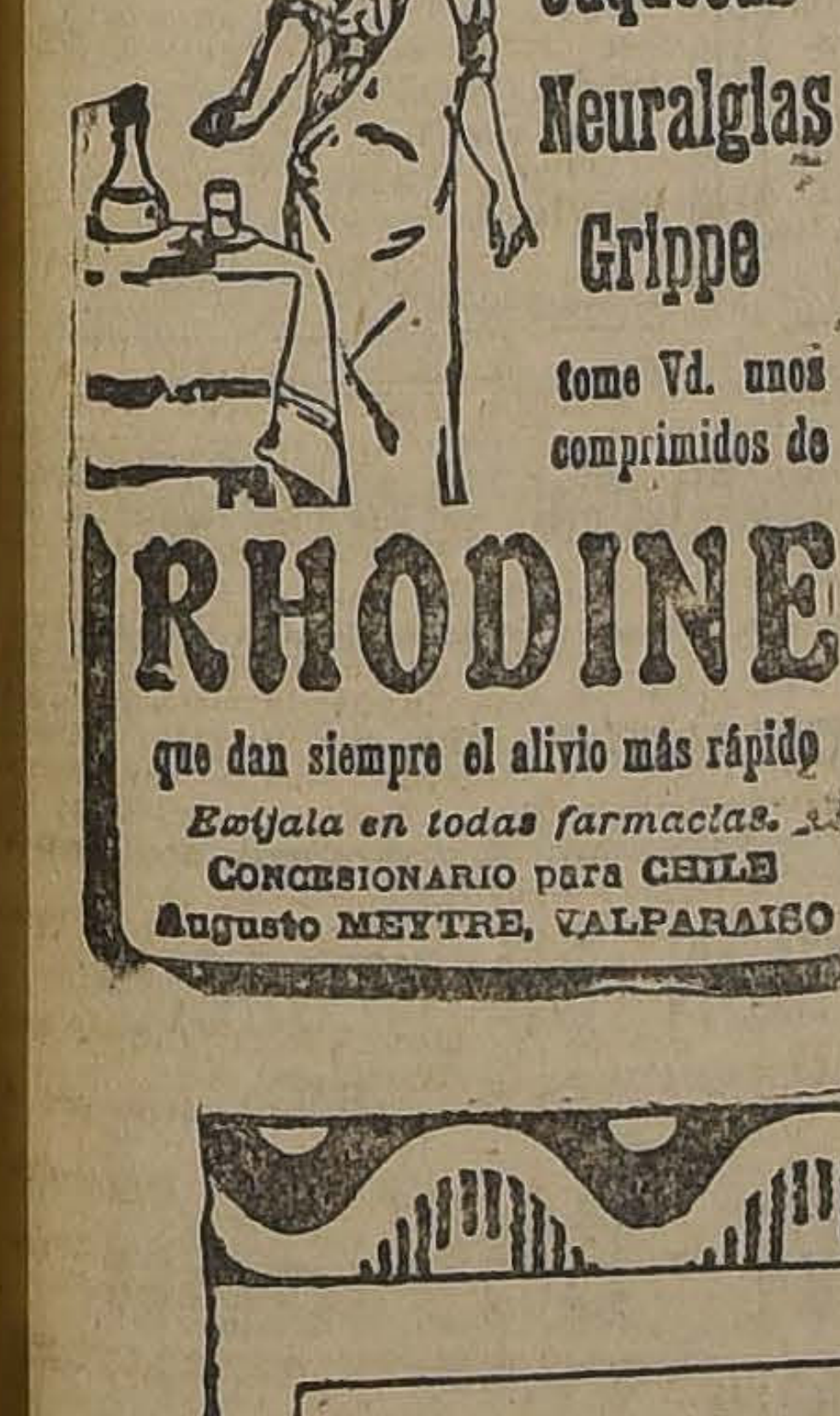
Al aparecer Jaquecas Neuralgias Grippe tome Vd. unos comprimidos de RHODINE

que dan siempre el alivio más rápido

Exíjala en todas farmacias.

CONCESIONARIO para CHILE
Augusto MEYTRE, VALPARAISO

BORAXOL
EL MEJOR JABON

AYER SE EFECTUO UNA ASAMBLEA PLENA DE FERROVIARIOS DE SANTIAGO Y SAN BERNARDO

CONCURREN LOS COMANDANTES ARENAS Y SALINAS

DESPUES DE UN LARGO DEBATE SE APROBO UNA MOCION RETIRANDO LOS ANTERIORES ACUERDOS

En la tarde de ayer se llevó a cabo en el local de los ferroviarios, Bascuñán 542, una asamblea plena de obreros de Santiago y San Bernardo.

El objeto de la reunión era para tratar sobre las incidencias habidas últimamente con la superioridad de la Empresa, por un acuerdo tomado por el Comité Obrero Ferroviario y que apareció publicado en la prensa el día 8 del presente mes.

Como lo hemos informado, a raíz de esta publicación, la Dirección General de la empresa, considerando que el acuerdo en referencia, era contrario a la disciplina que debe reinar en la administración pública, impartió sus órdenes, a fin de que se arreglara esta situación, y se retiraran algunos conceptos injuriosos para los jefes.

LA REUNION DE AYER

Numerosos asambleístas concurrieron a la reunión de ayer. El local de los ferroviarios estaba totalmente lleno.

Presidió el señor Eleodoro Oyate, quien tenía a su derecha a los comandantes señores Luis A. Arenas y Emilio Salinas.

El presidente dió las explicaciones respecto de la citación que se había hecho a los ferroviarios, entrándose en seguida a un largo debate, sobre las últimas incidencias.

Hicieron uso de la palabra los comandantes señores Salinas y Arenas. El primero se refirió a las gestiones que había hecho ante el Director General, a fin de poner remedio a la situación creada a raíz del acuerdo publicado el 8 del presente.

En cuanto a los obreros que han sido suspendidos de sus labores, el señor Salinas manifestó que todos volverían a su trabajo, y que haría gestiones, a fin de que no se decretara el traslado de algunos como se ha dicho.

Las palabras del señor Salinas arrancaron prolongados aplausos de la asamblea, lo mismo que las del comandante Arenas, quien se refirió a la situación general del país.

LA MOCION APROBADA

Después de un largo debate, se aprobó la siguiente moción que se nos fué entregada oficialmente:

"La Asamblea Plena de Ferroviarios de la segunda zona, acuerda:

Reconsiderar el acuerdo anterior, relacionado con la protesta que se hizo contra el Director General de la Empresa de los Ferrocarriles del del Estado, protesta que apareció en "La Nación" y "El Diario Ilustrado", del Sábado 8 del mes en curso.

Toma este acuerdo, a fin de no provocar situaciones molestas entre el personal y la superioridad de la Empresa.

Y finalmente, vería con agrado que no se tomaran represalias contra el personal y se suspendieran los castigos, sin perjudicar en sus intereses a esto obrero ferroviarios, ya que estas incidencias han quedado virtualmente terminadas.

LOS OBREROS SUSPENDIDOS

Los obreros suspendidos de sus labores, por orden de la superioridad son los siguientes:

Arturo Véliz, Ambrosio Torres, Carlos Tagle, Juan Muñoz, Angel Mella, Rómulo Peña, Juan Pinto, Horacio Pizarro Ramón Alvarez, Enrique Pardo, Carlos Pérez, Arturo Elgueta y Pedro Moyano.

Debido a las gestiones que ha hecho el comandante señor Emilio Salinas, estos obreros volverán a sus labores. Algunos que según se ha dicho serán trasladados a otras zonas, han soliciatdo del señor Comandante hagan las gestiones del caso, a fin de que no se tome esta determinación.

Por lo demás,, con el voto aprobado ayer, y que publicamos anteriormente, estas incidencia quedan en vías de una pronta solución

LA JUNTA CENTRAL FERROVIARIA

REGRESO DEL NORTE EL SECRETARIO GENERAL.—LA SESION DE ESTA TARDE

El secretario general de la Junta Central Ferroviaria señor Arturo González Toledo, ha hecho una jira a las provincias del Norte, alcanzando hasta Arica, en donde debía dar cuenta de su actuación en el reciente Congreso Ferroviario, celebrado en la ciudad de Ovalle.

En efecto, después de esta jira hayer ha regresado a Santiago, este dirigente obrero, asumiendo inmediatamente sus funciones en la secretaría.

CITACION IMPORTANTE

Para esta tarde, a las seis, se ha citado a una interesante sesión a todos los miembros de la Junta Central, en su local de la calle San Alfonso N.o 444. En especial se encarece la asistencia a los señores Juan de Dios Zúñiga, sub-secretario: Humberto Olarcón, secretario de actas; sub-tesorero, señor Angel González; delegado por la 5.a Zona, señor José M. Gaete; el ex-tesorero y actual tesorero provisorio, señor Carlos Reveco.

FIESTAS SOCIALES

CENTRO SPORTIVO LA ESTRELLA DE CHILE. — Reina gran entusiasmo entre los socios de este Centro, y sus relaciones sociales, con motivo del próximo baile y velada que se efectuará en honor de los miembros honorarios del Centro el Sábado 6 de Diciembre en los salones de la Sociedad Artesanos La Unión.

Habrá un número a cargo del aplaudido Grupo México, y otros a cargo de los señores L. Barra y Polo Jorquera

—Para esta noche, a las 9 P. M., en la Sociedad Artesanos La Unión, como asimismo se cita a todos los miembros de la comisión de fiestas en especial a los señores Valencia y Vicente Ruiz.

CENTRO EXEQUIEL VILCHES. —Los bailes que se llevarán a efecto los días Sábado y Domingo, de 9 a 12 P. M., en el salón que este Centro posee en San Francisco 748, prometen alcanzar buen éxito.

CENTRO ARTES MECANICAS LUZ Y TRABAJO. — El Domingo a las 10 A. M., se llevará a efecto un ateneo literario-musical para seguir desarrollando su plan de trabajo en el período actual.

La conferencia estará a cargo de don Francisco Godoy Briceño, el tema tratará sobre "La solución del problema a la Habitación Barata", y la subdivisión de la propiedad rural.

Cítase a reunión extraordinaria para el Sábado 15 a las 8 P. M.

CENTRO SANTIAGO DE LA U. N. — Mañana se llevará a efecto la velada literario musical a beneficio de la comisión Pro-Hogar Social.

CENTRO RECREATIVO VICTORIA. — Exito promete alcanzar la velada literaria que viene organizando este Centro para el Domingo próximo a las 4 P. M., en su nuevo local, Independencia, Lo Negrete 2864.

Para esta fiesta se ha conseguido el concurso de destacados aficionados obreros. Terminará esta velada con un baile social.

—Cito para hoy a las 8 P .M. a clase instructiva.

UNION DE ELECTRICISTAS. — Comisión de Fiestas. — La comisión de fiestas ha quedado compuesta por los siguientes señores: L. Rodríguez, C. Jiménez, L. M. de Oca, D. Alarcón, R. Maturana, M. Alvear, A. Olivares, y A. Aliaga. Acordaron celebrar un gran festival artístico con motivo del 2.o aniversario social de esta institución, en los salones de la Artesanos La Unión, el día 22 del presente mes.

Para esta noche a las 7.30 queda citada la comisión arriba nombrada en Amunátegui 834.

CENTRO CULTURAL DE LOS FERROVIARIOS. — Hoy Viernes a las 9 y media P. M., reunión familiar y baile social con orquesta.

CENTRO ARTISTICO ESTUDIO Y PROGRESO.—Mañana se verificará a las 9 P. M., la velada literario-musical y baile social a beneficio del Grupo Excursionista de esta institución.

Se ha preparado un buen programa con números literarios y musicales que han sido cuidadosamente ensayados.

Después de la velada, continuará un baile social.

A los ejecutantes de la estudiantina de este Centro, se les cita a ensayo para esta noche, a las 9 P. M., como también a todas las personas que toman parte en la velada.

Chauffeurs particulares

Se nos encarga citar para hoy, a las 9 P. M., a la comisión de Chauffeurs Particulares en el local de la Manuel Montt.

CITACIONES

Sociedad Proveedores de Leche. —A junta general el Martes 18 a las 8 y media P. M., en Bandera 191

Cuadro Dramático Víctor Hugo. —A todos los socios de este cuadro, que se encontraba en receso, para el Domingo próximo, a las 9 y media A. M., en el local del Club Deportivo Yungay. Mapocho esquina Acequia de Los Pérez. — "Tropezón".

Federación de Chauffeurs de Chile. — A junta general extraordinaria para hoy a las 9 P. M en Mapocho 1184.

Sindicato Nacional de Estucadores. — A sesión ordinaria para hoy a las 6 P. M. en Bandera 557.

Sociedad La Universal. — Junta general ordinaria, para el próximo Domingo a las 9 A. M.

Círculo de Estudios Benedicto XV. —Para hoy en su local, Mapocho 2325, a sesión ordinaria y especialmente a los señores Romilio Peredo, Julio Bravo, Enrique Díaz, Alberto García, Manuel Arenas y Vicente Vico.

Sindicato de Empleados del Centro de Organización Sindical. — A los señores socios para una asamblea general, a las 8 P. M.

Sociedad de Socorros Mutuos Protección de la Mujer. — A sesión de directorio para el Sábado próximo a las 8 1|2 P. M.

Sociedad de Empleados de Hoteles de A. y S. M. —A junta general extraordinaria, para hoy a las 3 P. M. con el objeto de dar lectura a la nota de la Federación de Empleados Particulares, para estudiar la forma de cooperar a dicha Federación y al mismo tiempo dar lectura al memorial de la Sociedad Francisco Vergara que presenta a la Junta de Gobierno.

Sociedad Santiago de Zapateros, Hormeros y Curtidores. — Al comité de los señores F. Gajardo, L. Varela, R. Gómez, E. Hernández y Raúl Correa, para hoy a las 8 P. M. en Víctor Manuel 1160.

Sociedad de Pintores Miguel Angel de S. M. — A junta general para el Domingo a las 10 A. M. en Arturo Prat 1242.

Una o dos piezas

a la calle, con o sin pensión, arriendo en casa particular, no hay pensionistas.

ESTADO 141, CASA B. N-15

CURACION de todas las ENFERMEDADES del ESTOMAGO
Embarazo gástrico, Dispepsias Gastro-Enteritis, Vómitos

ELIXIR EUPEPTICO TISY
DIGESTIVO COMPLETO
SABOR AGRADABLE
CONSERVASE INDEFINIDAMENTE

VAUDIN & GUILLAUMIN
Sucres. de BAUDON
12, Rue Charles V, 12
PARIS
y todas buenas Farmacias
ELIXIR EUPEPTIQUE TISY

¿ES REALIZABLE Y CONVIENE EL MONOPOLIO DE LA LECHE EN SANTIAGO?

por CARLOS RAMIREZ A.

Presidente de la Sociedad de Proveedores de Leche

Ha llegado a nuestras manos una circular que un agrónomo de Santiago, ha dirigido a los grandes productores de leche, anunciándoles que está "próximo a instalar una empresa cooperativa lechera para repartir leche a domicilio por cuenta de sus productores".

Y agrega que: "como conocedor profundo y práctico de lo que es la industria lechera y el comercio de la leche, ha formulado un proyecto de cooperativa en la cual colaborarán y se beneficiarán mútuamente todos los agricultores que comprendan las ventajas de vender su leche directamente al público, sacando su más alto precio".

Como se vé, la idea fundamental que encierran los acápites transcritos, es de establecer un monopolio en la venta de la leche.

Y bien: aparte de lo repudiable que son todos los monopolios, porque ellos entrañan privilegios y porque estrangulan la libertad, fuente fecunda de las más saludables actividades; este monopolio que se intenta establecer, es ya una idea fósil que ha pasado hace tiempo al museo de las antigüedades.

En efecto, el año 1905, el Sindicato de la Leche que contaba con un capital de 2.700,000 pesos, suma respetable a todas luces, intentó monopolizar el expendio de la leche en la ciudad, y su intento caminó al más ruidoso fracaso. Y conviene tener presente que a la cabeza de esa institución había hombres tan capacitados, hábiles y perspicaces en estas lides comerciales, como su director gerente don Aurelio Fesnández Jara, como su administrador técnico don Augusto Prosperi, que había desempeñado igual cargo en la Martona de Buenos Aires, y como su secretario general don Carlos Díaz Vial. Para hacer realizable y simpático su monopolio, el Sindicato de la Leche, ofrecía, además, a sus accionistas el 96 o|o, el cual sería elevado progresivamente de acuerdo con el éxito y la magnitud que fuese adquiriendo el negocio; y para la Beneficencia y la Caridad Públicas, el Sindicato, ofrecía descuentos considerables.

Y volvemos a decirlo: a pesar de todo, del cuantioso capital, de la dirección extraordinariamente hábil y competente, del crecido beneficio que los accionistas reportarían en la empresa y del noble espíritu de misericordia para los desvalidos que lo animaba, el Sindicato de la Leche, fracasó en su empeño de monopolizar el suministro de la leche en la ciudad.

Poco después, la gran Lechería "San José" de Santa Ilaría, que quiso exhumar esta idea, del panteón del olvido quebró ruidosamente, con pérdidas verdaderamente aplastadoras.

Por último, la Asociación Lechera, aclamada como el broche de oro del gran Congreso de Lechería celebrado en 1918, después de intentar el monopolio con bríos y entusiasmo, liquidó, ante la imposibilidad del éxito. Y conviene tener presente, como en el caso del Sindicato de la Leche, que la dirección de esta entidad estaba en manos de don Enrique Matte, agrónomo competentísimo, autor de la mejor obra que sobre la industria lechera, circula en el mundo; y del señor Barrington, su gerente, caballero de fuerte versación en estas materias, que ya había administrado establecimiento similares en la capital argentina.

No es, pues, una novedad la que nos trae el agrónomo que nos ocupa. Es, al contrario, un vegestorio desacreditado y maltrecho que a nadie puede inquietar ni infundir el más mínimo sobresalto.

No nos inquieta ni nos sobresalta tampoco a nosotros; y si nos ocupamos de la circular en referencia, es porque en ella se estampan conceptos arteros e injuriosos para el gremio de proveedores de leche.

Dice, en efecto, el apostólico agrónomo a que aludimos: "Hoy " día se hace en Santiago el co" mercio de la leche en la forma " que todos conocemos, adulteran" do este alimento vital hasta ha" cerlo constituír un gran factor " de mortalidad infantil e insa" lubridad pública y defraudando " al mismo tiempo al público que " lo compra, y que sólo viene a " consumir una ruín mezcla de lo " que la naturaleza consagró como " el más noble de sus alimentos".

¡Pura palabrería, hueca y altisonante, destinada a poetisar un prosaico anhelo de lucro personal!... No es, por ventura, verdad tanta belleza, mi respetable agrónomo!

Los proveedores de leche hemos sido siempre ante médicos y periodistas los responsables, cuando no los mantenedores de una situación creada por otros factores. No es la leche la causa de la enorme mortalidad infantil ni de ninguna otra mortalidad. La mortalidad de los niños es la consecuencia de la ignorancia de los padres, del alcohol y de la miseria. Por excelente que sea la leche, ella se producirá siempre, mientras no desaparezcan esas verdaderas plagas de nuestro pueblo.

Recordemos solamente que el alcohol da a los padres hijos raquíticos, contrahechos e idiotas, que llevan una vida vacilante y artificial, susceptible de ser extinguida por el más leve soplo de la más benigna enfermedad.

La prensa por otra parte, toda ha estado casi siempre en contra nuestra: nos ha juzgado sin oírnos, ha tratado de una materia que poco conoce y jamás ninguno de sus cronistas se ha acercado a alguno de nosotros, olvidando el sabio proverbio: "Consulta a cada uno en su oficio; más sabe de campo el rudo labrador que el agudo letrado."

De ahí la situación deprimente que se nos ha creado, y de la cual se hace eco el fervoroso agrónomo que nos ocupa.

Y entretanto, las cosas son muy diversas: el proveedor no trabaja sólo para ganar dinero, sino para hacer el bien que pueda a sus semejantes, y hacerse por lo tanto, digno de la estimación, del respeto y de la gratitud de la sociedad en que vivimos. Las dos terceras partes de la leche que el proveedor expende en Santiago, es al crédito, al paso que el productor sólo expende al contado. Esto ya es hacer bien, y en forma alto satisfactoria.

¿Se puede por otra parte prescindir del proveedor? De ninguna manera: porque no es posible llevar la leche a domicilio por cañerías como el agua y el gas. Hay necesidad absoluta del lechero, que la entreguen en la puerta de la casa a la hora en que el consumidor la necesita. Un ejemplo, aclarará la cuestión: estando el Matadero Municipal en la misma ciudad, no se ha podido prescindir de las carnicerías que venden la carne directamente al consumidor. Las lecherías en cambio están en los alrededores de Santiago.

Una última consideración para el animoso señor agrónomo de la circular: la deficiencia, más aparente que real que se nota en la leche que consume el vecindario de Santiago, no es sino la consecuencia del régimen alimenticio de las vacas, calidad y raza de éstas y del sistema de su explotación.

Vamos directamente a la innovación de tal sistema, como actualmente lo pretende el Gremio que presido con fe y decisión.

Si el generoso señor Agrónomo, autor de la circular quiere, realmente hacer un bien a los habitantes de Santiago, ayúdenos en esta empresa... y déjese de motejarnos con epítetos infundados e injuriosos.

C. R. A.

OFICINA TECNICA DE EMPLEADOS

Huérfanos 1235, oficina B.—
Casilla 7503
ENRIQUE LILLO S.

NECESITA:

Jóvenes para casa importadora, como vendedores y cobradores, muy buena comisión, se requiere fianza Hipotecaria o en efectivo. Será inútil que se presenten si no poseen certificados de primera.

MODELISTA

Para Fábrica de Calzado
SE NECESITA
MAESTRANZA 755

VARIOS

La velada de esta noche de la Sociedad de Empleados de Carnicerías

Esta noche se llevará a efecto en el salón-teatro, ubicado en Nataniel 1057, la velada que la Sociedad de Empleados de Carnicerías, de reciente fundación, ha venido organizando a beneficio de sus fondos sociales.

Se ha preparado un variado programa literario-musical, en el cual participarán conocidos elementos aficionados del Cuadro Artístico Los Desamparados.

Se nos pide encarecer la asistencia al gremio de cortadores de carne.

La entrada se hafijado en $ 0.50.

Federación de Obreros y Obreras en Calzado

Con motivo de la huelga del personal Aycaguer Duhalde, desde ayer se ha instalado la olla común, siendo debidamente atendido todo el personal en huelga.

Además se lleva adelante con todo empeño los trabajos para celebrar en la mejor forma posible la asamblea que se verificará el Domingo próximo a las 9 A. M., en el Teatro Apolo y Victoria frente a Juan Vicuña.

La Federación de Sastres

EL PROXIMO CONGRESO

Habiéndose postergado por inconvenientes de última hora la asamblea que debía celebrarse el Domingo próximo pasado, se cita nuevamente para el Domingo 16 a la hora de costumbre. Uno de los puntos a tratarse de preferencia en esta asamblea será el referente a establecer algunas modificaciones en el reglamento de sanidad.

También en esta asamblea el señor Carlos Navarrete dará cuenta del resultado de su jira de propaganda societaria a las provincias del Sur.

El Directorio, en su sesión del Lunes último, nombró la comisión de fiestas que se encargará de dar algunas veladas con el objeto de acumular fondos para atender los gastos que origine la celebración del próximo Congreso de Sastres. La comisión quedó compuesta de las siguientes personas: Lucila Galaz, Perpetua López, Ester Rubio, Heraclio Díaz, Orozimbo Medina, Carlos Navarrete, Domingo González, José Argomedo, Segundo Verdugo y Luis Moya.

Esta comisión deberá reunirse el Domingo próximo a las 9 de la mañana a fin de constituirse e iniciar sus trabajos.

ACUERDOS SOCIALES

CONJUNTO ARTISTICO ALEJANDRO FLORES. — Hoy se llevará a efecto la velada literario-musical en el salón teatro de la Escuela Federico Errázuriz.

El programa estará a cargo del Conjunto Alejandro Flores.

Tomarán parte conocidos aficionados entre ellos la señorita Violeta Díaz, los señores Martínez, Celis, Vargas, y muchos otros.

La entrada será libre y la fiesta empezará a las 9 P. M.

A LAS SOCIEDADES MUTUALES —Hoy, a las 9 P. M., se reunirán en Bandera 657, los delegados de las mutuales para entrar en discusión de la parte más importante de la ley, de seguro de enfermedad e invalidez, en la cual tomará parte el autor de esta ley, doctor Gonzáles Cortés.

Se encarece la asistencia a todos los delegados de las sociedades adheridas, como también se invita a los presidentes de las siguientes sociedades:

Unión de Peluqueros, Fermín Vivaceta, Igualdad y Trabajo, Manuel Rodríguez Dávila Baeza, Comerciantes del Mercado Central, Sociedad de Practicantes de Chile, y Hojalateros y Gásfiters.

SOCIEDAD DE COMERCIANTES DE AMBOS SEXOS AMBULANTES Y ESTACIONADOS—Ultimos acuerdos tomados por esta institución:

Borrar de los registros al pro-secretario Alberto Villagra.

Celebrar una asamblea plena hoy a las 9 P. M. en Salas 208.

NECESITAMOS LOCAL

por dos meses para una liquidación en las calles Puente, 21 de Mayo, Ahumada Estado, Delicias cerca Estación Central, Huérfanos o San Diego.

Dirigirse por carta, a

SAN DIEGO 1103

BEBA COMO APERITIVO

un COCTAIL en COGNAC LA PARRA D: ORO y como digestivo una copa de COGNAC LA PARRA DE ORO, de la VIÑA ERRAZURIZ PANQUEHUE, se sentirá sano y reconfortado para su trabajo.

Pídalo al Depósito de esta Viña en Santiago:

SANTA ROSA 835
Teléfono 164 Matadero
PRECIO DEL CAJON: $ 144
LUIS GONZALEZ Z.
AGENTE

FABRICACION

DE PUERTAS, VENTANAS Y DE TODAS CLASES
hace y tiene lista para entrega inmediata

LA REPUBLICA

Barraca y Fábrica de Maderas.

DOMEYKO 2354

N-18

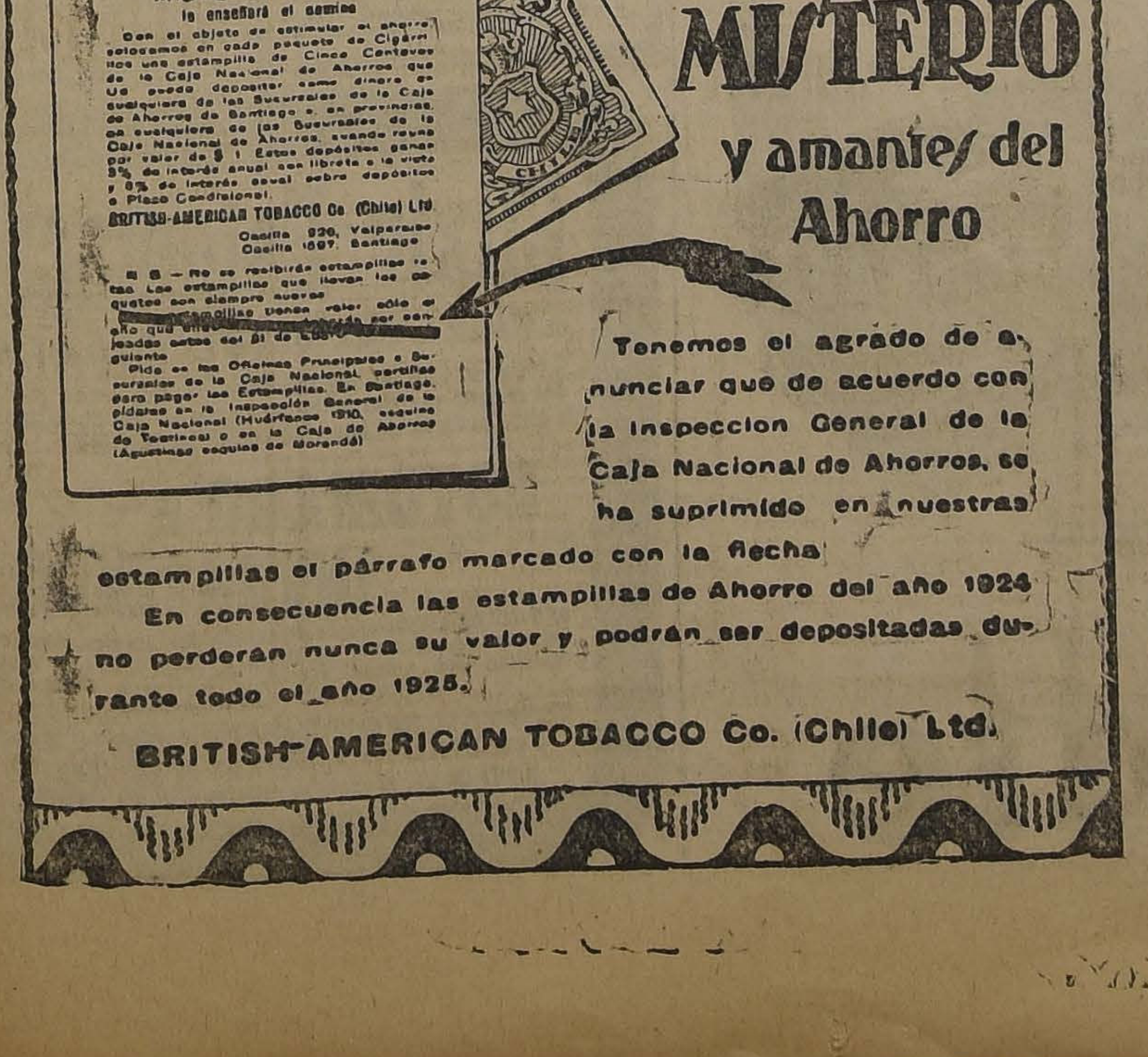
A los fumadores de MISTERIO y amantes del Ahorro

Tenemos el agrado de anunciar que de acuerdo con la Inspeccion General de la Caja Nacional de Ahorros, se ha suprimido en nuestras estampillas el párrafo marcado con la flecha

En consecuencia las estampillas de Ahorro del año 1924 no perderán nunca su valor y podrán ser depositadas durante todo el año 1925.

BRITISH-AMERICAN TOBACCO Co. (Chile) Ltd.

ESPECIFICO BENGURIA

Uselo para toda afección del cabello, hace desaparecer la cal vicie, las canas, caspas y grasas. dando vida y hermosura al cabello.

DOCTOR RAFAEL BENGURIA B.

MONEDA 875.—CASILLA 2426. — SANTIAGO

N|O

CAMBIOS

BANCARIO...	$ 40.10
COMERCIAL...	40.00

EQUIVALENCIAS DEL CAMBIO BANCARIO

1 DOLAR VALE	$ 8.76.62
1 FRANCO	0.45.98
1 PESETA	1.18.28
1 LIRA	0.37.83
1 NACIONAL ARG.	3.31.29

PREMIO DEL ORO

210

UN PESO PAPEL, VALE 6 PENIQUES

VALOR DE LA £ EN DOLARES

Banco Anglo-Sud-Am.: 4.63.1|2.

LA DEBILIDAD SEXUAL

La Impotencia, la Neurastenia, se curan con

Bismolan

TONICO PODEROSO

SE VENDE EN TODAS LAS BOTICAS

BOLSA DE COMERCIO

MOVIMIENTO

Tanto las operaciones como las ofertas y demandas registradas ayer, corresponden en exclusivo a la primera hora oficial.

Al saberse a las 12 M. el texto del decreto-ley sobre operaciones bursátiles, los negocios se paralizaron, reinando gran incertidumbre entre los corredores y público por las restricciones y efectos que puede producir esta ley en su aplicación.

OPERACIONES DE AYER

PRIMERA RUEDA

600 Caja, 8 1|2, 88 1|2.
84000 Caja, 8 1|2, 88 3|8.
20000 Caja 7-1, 84.
300 Salvador, 31.
800 Salvador, Nov. 27, 31.10.
1000 Minera, Dic. 11, 32 1|2.
100 Bco. Chile, 205.
100 Salvador, Dic. 11, 31 1|4.
200 Bco. Nacional, 95.
2100 Lebu, Dic. 11, 7.
1200 Lebu, Nov. 27, 7.
100 Salvador, 30 3|4.
200 Oruro, Nov. 27, 30.
200 Salvador, Nov. 27, 30.
1500 Salvador, Dic. 11, 30.
200 Huanillos, Nov. 27, 21.
100 Chacaltaya, Nov. 27, 42 1|2.
11 Patiño, 290.
500 Rafaelitas, 2 1|4.

SEGUNDA RUEDA

76 Gas, 56
4000 Hipotecario 8-1, 88
4400 Hipotecario 8-1, 88
4000 Hipotecario 8-1, 88
1000 Hipotecario 8-1, 88
35 Gas, 56.

Precios de comprador o vendedor al terminar las ruedas

TITULO	COMPRADOR		VENDEDOR	
	Cantidad	Precio	Cantidad	Precio
BONOS				
Caja 8-1...	50000	95½	....	....
Caja, 8 1|2...	40000	88⅝	100000	88½
Garantizador 8...	....	....	5000	85
Hipotecario, 8-1...	3000	88	....	....
BANCOS				
Chile...	....	....	5	205
Español de Chile...	....	....	100	138
Nacional...	60	95	100	96
MINERAS				
Carolina, Diciembre 11...	....	....	100	31
Chacaltaya, Nov. 27...	300	42½	200	43
Colquiri, Noviembre 27...	....	....	500	15
Disputada, Noviembre 27...	....	....	500	35
Huanillos, Noviembre 27...	....	....	200	21½
Huanillos, Dic. 11...	200	21¼	....	....
Kumurana, Dic. 11...	200	28¼	100	30
Lebu, Dic. 11...	500	7	....	....
Lebu, Noviembre 27...	....	....	500	7¼
Minera, Noviembre 27...	....	....	500	32½
Nueva Elqui, Noviembre 27...	500	10	....	....
Oruro, Noviembre 27...	200	30	200	30½
Salvador, Dic. 11...	100	29¾	200	30
San Bartolo, Dic. 11...	500	2½	....	....
Tocopilla, Dic. 11...	100	84	....	....
Tocopilla...	....	....	100	85
Totoral, Diciembre 11...	500	2	....	....
GANADERAS				
Gente Grande...	50	86	....	....
INDUSTRIALES				
Chilena Electricidad (ordinarias)...				
Gas de Santiago...	....	....	1000	11½
Tattersal...	75	56	....	....
Vidrios...	....	....	50	90
DIVERSAS				
Club Hípico...	250	64	....	....
CIERRE A LAS 5 P. M.	1	10000	....	....
Cambio...	....	39.80	....	40.00
Oro...	....	209.00	....	210.00
Libras por oro...	....	12.90	....	13.00

OPERACIONES EN VALPARAISO

PRIMERA RUEDA

No se registraron operaciones durante la rueda.

ORO: Vendedor, 208.50 y comprador, 208.

CAMBIO: Vendedor, 40 y comprador, 39.80.

£ POR OR: Vendedor, 13 y comprador, 12.90.

SEGUNDA RUEDA

500 Viñas, Nov. 27, 28 1|2.
100 ndustria, 37

15000 Caja 8 1|2, 89
800 Aysen P. H., 58
800 Aysen Nov. 27, 58.60
2000 £, Dic. 2, 40
17000 £, Nov. 8, 40
1000 £, Nov. 8, 40
1000 £, Dic. 2, 40.01

ORO: Vendedor, 210 y comprador 209.50.

CAMBIO: Vendedor, 40 y comprador, 39.80.

£ POR OR: Vendedor, 13 y comprador, 12.90.

GUIA OFICIAL DE CORREDORES DE LA BOLSA DE COMERCIO

Compra - Venta de Acciones, Oro, Bonos; Préstamos Hipotecarios

BALBONTIN Y HELFMAN
Edificio Ariztía 4.o piso

BARROS GONZALO
Bandera N.o 149

BEZANILLA VICTOR
Huérfanos N.o 1169

BORDALI y Cía.
Moneda N.o 1115

BORIES y RAUL
Calle La Bolsa N.o 52

DIAZ Y LLONA
Huérfanos N.o 1165

GAZTELU FAUSTINO
Calle New York N.o 68

JARAS D. V., ISMAEL
Calle Club de La Unión N.o 106

MONTT FRANCISCO
Bolsa de Comercio, Oficina N.o 23

RIO, FERNANDO DEL
Calle Club de la Unión N.o 1085

SUBERCASEAUX FRANCISCO
Bandera N.o 73

SUTIL PRIETO, DIEGO
Bandera N.o 69

URETA F[illegible] DO
Bandera N.o 185

VALDES, RICARDO
Calle La Bolsa N.o 84

VILLAMIL, FLORENCIO
Calle La Bolsa N.o 82. Tel. 3664

WILSON E HIJO, PEDRO
Calle Club de la Unión N.o 107

ZUÑIGA D., ARMANDO
Bandera N.o 60

E. J. TANNER y Cía.
Santiago: Calle La Bolsa 71. Casilla 2394
Valparaíso: Edificio Banco Anglo Sur Americano. Casilla 825

CEMENTO CADENA

ofrece para entrega inmediata a precio fuera de competencia

ERRAZURIZ, SIMPSON & Co. Ltda.

HUERFANOS 1112

CARNEROS

EL CRIADERO SAN CARLOS

tiene carneros Hampshire-Down, en estado de servicio, para la venta, en la Exposición.

Tratar de 10 a 12 y de 2 a [illegible]

AVISO

QUE HARA LA FELICIDAD DE LOS FUMADORES. YA ESTAN EN VENTA LOS INCOMPARABLES CIGARRILLOS

REINA VICTORIA
DE 80 CENTAVOS

GARANTIZAMOS QUE LA CALIDAD CORRESPONDE AMPLIAMENTE A SU PRECIO

COMPAÑIA CHILENA DE TABACOS.

N-17

INFORMACIONES DE SOCIEDADES ANONIMAS

DIVIDENDOS, CITACIONES, CIERRE DE REGISTROS

CANAL DE LAS MERCEDES.—En sesión del 18 de Octubre se acordó cobrar 40 pesos por regador entre el marco 1 al 6 $ 55, del 7 al 12 $ 130, del 13 al 18 y 150 pesos del 19 adelante, cuyas cuotas deben ser cubiertas antes del 15 de Noviembre.

TOCOPILLA Co. SALITRERA DE—Cita a junta general ordinaria para el 25 de Nov. en Bolsa Comercial de Valparaíso, Cochrane 695. Dar cuenta de la memoria y balance.

MUNDIAL LA CIA. DE SEGUROS GENERALES.—Cita a junta general extraordinaria para el 14 de Noviembre, en Bandera esquina Moneda. Reforma estatutos.

INES GRANDES DE CHAÑARAL CO. PETROLIFERA DE—Cita a junta general extraordinaria para el 15 de Noviembre, en "El Mercurio". Aceptar renuncia del Directorio y proceder nueva elección.

NUEVA ELQUI SOC. MINAS DE PLATA.—Se ha acordado en junta general extraordinaria celebrada el 3 de Noviembre; emitir 100,000 acciones de las autorizadas por el Gobierno en la última reforma de estatutos al precio de $ 10 c|u. Pueden hacer uso de este derecho hasta el 20 de Noviembre. En eta fecha se cierra la suscrición y deberán estar totalmente pagadas las acciones de esta emisión. Tienen derecho a suscribir acciones únicamente los accionistas que tenian inscrito sus títulos en los registros de la Sociedad antes del día 26 de Octubre.

—Cita a junta general extraordina- 14 de Noviembre en "El Mercurio". Elegir mesa directiva por renuncia de la actual y tratar acerca de la emisión de las últimas 100,000 acciones de las autorizadas por el Gobierno. Cierra su registro del 7 al 14 de Noviembre.

COOPERATIVA DEL MATADERO SOC.—Cita a junta general extraordinaria para el 18 de Noviembre, en Placer 960. Pronunciarse sobre una propuesta de fusión o renta del activo y pasivo de la Sociedad y sobre su disolución y liquidación anticipañada.

CANAL DE MAIPO SOC.—Cita a junta general ordinaria para el 19 de Noviembre.

CANALES RIBERA SUR DEL CACHAPOAL.—Citá a los accionistas de los canales Guitro, Isla y Zumaeta, a reunión para el 19 de Noviembre, en el salón municipal de Requínoa, para fijar derechos de cada uno de los canalistas.

CARBONERA E IND. DE LEBU Co.—Cita a junta general extraordinaria para el 19 de Noviembre, en Bandera 227, a fin de autorizar la transferencia del activo y pasivo de la Compañía a una nueva sociedad que se organizará con este objeto. Resolver la disolución y liquidación anticipada de la Compañía y designar comisión liquidadora. Cierra su registro del 10 al 19 de Noviembre.

FABRICA NAC. DE AGUA OXIGINADA Dr. MOURGUES Y Co. SOC.—Cita a junta general ordinaria y extraordinaria para el [illegible] de Noviembre en Carmen 558. Resolver aumento de capital. Propuesta de compra del activo y pasivo de la Sociedad y resolver liquidación anticipada. Cierra su registro del 10 al 19 de Nov.

BLANCA VIDA COMUNIDAD PETROLIFERA.—Cita a reunión extraordinaria par el 19 de Noviembre, en Bandera 92. Ratificar la venta de las pertenencias que la comunidad posee en Bolivia.

VACAS NISEN Co. MINERA—Cierra su registro del 7 al 15 de Nov. para preparar la emisión y cange de acciones con motivo del aumento de capital.

CONDORES COMUNIDAD MINERA DE LOS—Cita a junta general extraordinaria para el 14 de Noviembre en Bandera 131, of. 4, para pronunciarse sobre todos los acuerdos tomados anteriormente y los que estime conveniente.

ELECTRICA DE LOS ANDES EMPRSA S. A.—Desde el 11 de Noviembre reparte en su of. de Los Andes su dividendo N.o 14 de 0.70 por acción.

GAS DE VALPARAISO Co.—El plazo para la suscripción de las nuevas acciones para los residente en el país será desde el 13 al 28 de Noviembre y para los en el extranjero desde 13 de Noviembre al 12 de Enero de 1925, dando aviso por escrito a la Co. Vencido este plazo la Compañía dispondrá de las acciones no suscritas. El pago de las nuevas acciones por el valaor nominal de $ 50 debe hacerse en Aldunate 460, Valparaíso antes del 31 de Diciembre de 1924. Ciera su registro del 13 al 28 de Noviembre.

METALES DE CHILE Co.—En la junta general extraordinaria verificada el 11 de Noviembre acordó primero suspender los gastos de la Sociedad desde esta fecha hasta la próximo junta de accionistas, salvo gastos determinados fijados en $ 580 mensuales. Reunirse en junta general extraordinaria al regreso del extranjero del Sr. Rowe, para pronunciarse sobre actividades futuras de la compañía o sobré su liquidación.

COTIZACIONES DE METALES

Cablegrama sobre cotizaciones de metales correspondiente al día de ayer:

Estaño: £ 256.5.0 al contado, y 259.10.0 a plazo. Bajó 2.17.6 al contado, y 2.17.8 a plazo.

Cobre Standard: £ 63.17.6 al contado, y 65.0.0 a plazo. Bajó: 0.26 al contado. y 0.2.6 a plazo.

Plata: d. 34. Subió 3|16.

REMATE

REMATE. — En la segunda rueda de mañana Viernes se rematarán para (Nov. 27) 400 Carolina, 300 Las Chiles, 200 Máfil, 400 Carolina, 1,000 Los Morros. Totalmente pagadas, 400 Máfil, 700 Carolina, 1,400 Condoriaco, y al contado 1,000 Los Alamos, 200 Condoriaco.

BOLSA COMERCIAL DE CHILE

PRIMERA RUEDA

1000 Cristo, 8 1|8, P. H.
200 Sto. Cristo, 7 7|8, P. H.
200 Sto. Cristo, 8, Dic. 11.
800 Sto. Cristo, 7 7|8, Dic. 11.
500 Sto. Cristo, 7 3|4, Nov. 27.
2000 Brilladora, Dic. 11, 8 1|8
1500 Brilladora, 8.
200 Elqui, 10, Nov. 27.
5 Gas, 56.

SEGUNDA RUEDA

50000 Caja 8 1|2, 88 1|4
20000 Hipotecadio 8-1, 88
10 Gas, 56 1|2
10 Gas, 56 1|4

MATADERO PUBLICO

ENCIERRA DE HOY

Ganado mayor		Ganado menor	
Bueyes	48	Corderos	1,173
Novillos	316	Cerdos	175
Vacas	179	Cabros	10
Qued. vivos	72	Terneros	191
En vara	79		
Total	344	Total	1,559

PRECIOS DE LAS CARNES

Carne de buey, de 1.a	1.65	a	1.75
Id. id. de 2.a	1.50	a	1.60
Id. de 3.a	0.40	a	1.30
Carne de novillo, de 1.a	1.65	a	1.75
Id. de 2.a	1.50	a	1.60
Id. de 3.a	0.40	a	1.30
Carne de vaca, de 1.a	1.70	a	1.80
Id. de 2.a	1.50	a	1.60
Id. de 3.a	0.40	a	1.30
Carne de cordero de 1.a	1.70	a	1.80
Id. de 2.a	1.40	a	1.60
Id. de 3.a	0.90	a	1.30
Carne de oveja, de 1.a	1.00	a	1.10
Id. de 2.a	0.80	a	0.90
Id. de 3.a	0.50	a	0.70
Carne de cerdo, de 1.a	2.20	a	2.30
Id. de 2.a	2.00	a	2.10
Id. de 3.a	1.60	a	1.90
Grasa en rama	2.20		
Sebo de ovejuno	1.20	a	1.30
Cuero de buey	1.60		
Id. id.	1.70		
Id. id.	2.00		
Cuero de novillo	1.60		
Id. id.	1.70		
Id. id.	1.80		
Cuero de vaca	1.60	a	1.80
Cuero de ovejune	72.00	a	144

BARBAS cerradas y rebeldes, o aquellas que apenas asoman sobre la superficie del cutis, son todas una para la Navaja de Seguridad Gillette. Ambas desaparecen en un santiamén sin causar la menor molestia a la piel más delicada.

Los mejores establecimientos venden las genuinas Navajas de Seguridad Gillette y las hojas correspondientes.

TRADE Gillette MARK
MADE IN U.S.A.
KNOWN THE WORLD OVER

Navaja de Seguridad

Gillette

REVISTA SEMANAL DE ABARROTES

PRECIOS AL POR MAYOR POR LOTES PUESTOS SANTIAGO

(Especial para "La Nación")

Santiago, 14 de Noviembre de 1924.

Aceite de algodón, importado, Soya, tambores 400 kilos, oro, kilo neto, $ 1.29.

Aceite para máquina de coser, cajón, a 1 gruesa, m|c., 48.

Aceite de algodón nacional, 2x17, cajón, oro, 38.50.

Aceite de algodón Dos Banderas, 4x10 y 4x4 cal., oro, 47.50 y 43.50.

Aceite de olivo Betus, de 12 botellas, cajón, oro, 80.

Aceite de olivo Bau, cajón, oro, 67.50.

Aceite La Catalina, 40 latas, cajón, oro, 50.

Almidón a granle, de Rengo, quintal, m|c., 42.

Almidón a granel Ideal fino, quintal, m|c., 65.

Arroz italiano AAA, quintal oro, 21.

Aceite de linaza, genuino Rueda, tarro, m|c., 85.

Arroz Valenciano, quintal, oro, 80.

Arroz Java lustrado, quintal, oro, 18.50.

Arroz Java lustrado, 3.a, quintal, oro, 16.50.

Azul fino para jaboneros, kilo, m|c., 4.20.

Almendras dulces en pepas, kilo, 8.

Azul en paquetes de 400 gramos Diana, cajón, oro, 26.

Azul en paquetes de 400 gramos Diana, cajón, oro, 26.

Azúcar granulada corriente, kilo, m|c., 1.10.

Bolitas de piedra alemanas, saquito 400 bolitas, oro sap., 1.60.

Betún negro y amarillo Famos, gruesa, m|c., 50.

Borato cristalizdao, quintal, oro, 30.

Café Brasil tipo tostar Fonck, quintal, oro, 70.

Café Bratil tipo Guayaquil Fonck, quintal oro, 78.

Café tipo superior Fonck, quintal, oro, 82.

Café Centro América crudo lavado, quintal, oro, 108.

Café Centro América crudo Caracolillo, quintal, oro, 110.

Café Guayaquil primera corriente, crudo, quinta, oro, 85.

Café Caracolillo Electra crudo, quintal, oro, 100.

Callampas secas, litro, oro, 2.60.

Cemento Portland Electra, oro, Brasil, 12.

Cáscara de cacao, quintal, oro, 16.50.

Carburo de calcio, 25|50, tarro, oro, 31.

Cera carneuba N.o 7, kilo, oro, 8.

Cera carneuba N.o 9, kilo, oro, 4.50.

Charqui vacuno de Osorno, quintal, m|c., 190.

Chuño alemán, quintal, oro, 39.

Chuño japonés, quintal, oro, 28.

Cominos de Mogador, kilo oro, 2.90.

Descarozados Medallones para familia, kilo, m|c., 4.20.

Fósforos Urbión y Centauro, cajón, m|c., 49.

Fósforos Volcán, cajn, m|c., 54.

Grasa para comer, quintal, m|c., 150.

Harina flor de primera, quintal, m|c., 33.

Jabón azul vetado El Caballito, quintal, m|c., 71.

Manteca de chancho, quintal, m|c., 105.

Munición para caza, quintal, m|c., 32.

Nuez moscada, libra, oro, 2.40.

Papel imprenta de 10 kilos, resma, m|c., 22.50

Papel imprenta de 31 kilos, resma, m|c., 23.

Papel mantequilla, kilo, m|c., 3.80.

Papel mercería, resma,
Papel de seda para flo
3.80.
Papel sulfito, fardo, m|c.,
Papel toilette Excelence,
0.30.
11 Pasas especiales de Elqui
11 1|2 kilos, 19.
Pimentón cáscara nacional,
3.
Pimentón molido nacional,
8.
Pimentón molido, español,
Pimienta negra, entera,
2.60.
Queso Parmesano Reggianito,
2.80.
Queso Parmesano legítimo italia
chio, kilo, m|c., 12.
Queso suizo Tigre en cartones
oro, 2.
Salmón Chum, cajón, oro,
Salmón rosado, cajón, oro,
Salmón colorado, Mariposa,
13.
Sardinas de 140 gramos,
24.
Sardinas de 180 gramos,
26.
Sardinas de 200 gramos,
28.
Sardinas Curbera, de 400 gramos
oro, 94.
Sardinas ovaladas en tomate,
cajóón, m|c., 88.
Soda, cristalizada, quintal,
Talco fino para jaboneros,
m|c., 52.
Té a granel flor, libra,
Té a granel Indias, Pekoe,
1.90.
Té a granel Souchong, Pekoe,
1.80.
Té a granel Java Blend,
1.60.
Velas Escudo Savoia,
92.
Velas Rayo, quintal, m|c.,
Yerba fina N.o 6, David especial
arroba, oro, 8.70.
Yerba hoja gruesa, Perla,
cas, arroba, oro, 7.80.
En barriles enteros, medios,
octavos.

CONSERVAS

Aceitunas El Lorito, cajón, m|c.,
Arvejitas corrientes, cajón,
Arvejitas sin igual, cajón,
Arvejitas extra-finas, cajón,
Cabecitas de espárragos,
54.
Centiolas al natural, cajón,
Cerezas al jugo, cajón, 45.
Choritos al natural cajón,
Choros al natural, cajón,
Espárragos especial, 1,000 gramos
jón, m|c., 92.
Duraznos blancos, cajón,
Inés, 45.
Duraznos blancos cajón, m|c.,
dencia, 44.
Duraznos para banquete,
46.
Duraznos amarillos, cajón,
Dulce de membrillo El Lorito
m|c., 9.
Frutas surtidas al jugo,
50.
Frutas surtidas en almíbar,
68.
Frutillas al jugo, cajón m|c.,
Frutillas al jugo, cajón,
Langosta de Juan Fernández
m|c., 59.
Lenguas de cordero, de Punta
docena, m|c., 42.
Mermeladas surtidas extra fina,
rito, 85.
Ostras al natural, docena,
Pasto de tomates a granel,
m|c., 63.
Piñas al jugo, docena,
Porotitos al natural, cajón,
Tomates al natural, cajón,
Uvas al jugo, cajón, m|c.,

FONCK Y Cía.

Santiago, Santo Domingo
raíso. — Concepción. — Teléfono:
1301; Nacional 33.

Inspección de Agua Potable y Desagües

AVISO

Llámase a concurso para proveer los siguientes puestos de la INSPECCION DE AGUA POTABLE Y DESAGUES:

ABOGADO PROCURADOR.—Sueldo, $ 400 mensuales. Se requiere dos años de ejercicio de la profesión de ABOGADO.

AUXILIAR DE LA OFICINA DE PARTES.—Sueldo $ 362.50 mensuales. Se requiere el título de BACHILLER EN HUMANIDADES, saber DACTILOGRAFIA, tener conocimientos del manejo de una OFICINA.

AYUDANTE DEL LABORATORIO DE ANALISIS DE AGUA—Sueldo $ 500 mensuales. Se requiere estar en posesión de un título de idoneidad en química general y especial, expedido por un Establecimiento de Instrucción Superior o Especial.

Los postulantes a estos puestos deben acreditar que han cumplido con la ley de Reclutas y Reemplazos.

Bases y antecedentes en la Inspección General de Agua Potable y Desagües, Agustinas 1336, de 1 a 3 P. M.

El concurso se cerrará el 22 del presente.

L. LIRA.

AVISO

De acuerdo con lo dispu
to en el decreto del Minis
rio de Hacienda N.o 1
de 23 de Mayo último, se
den propuestas públicas
rradas para la enajenació
de bonos autorizados p
Ley N.º 3966, de 25 de
lio de 1923 para la constr
ción de una población obr
ra en el Apostadero Nav
de Talcahuano, hasta p
una suma que produzca
millón de pesos ($ 1.000,0
en billetes.
Estos bonos ganarán
interés de 8 o|o y tendrá
una amortización acumula
va de 2 o|o anuales.
Las propuestas se abrirán
en la Dirección del Tesoro
el día Viernes 14 del prese
te a las 3 P. M.
Dirección del Tesoro, 6 d
Noviembre de 1924.
EL DIRECTOR

¿Desearía Ud. comprar automóvil?

Nadie le puede vender más barato, bueno y garantido, que ALBERTO RUIZ DE GAMBOA & Co.

350 — MORANDE — 350

N-11

POR CONCLUSION DE NEGOCIO

LA ANTIGUA Y ACREDITADA SASTRERIA

The-New-England

DELICIAS 2933

LIQUIDA todas las existencias consistentes en ternos para caballeros y niños, camisas, corbatas, casimires, sombreros, paraguas, artículos de punto y otros.

A PRECIOS MAS BAJOS DEL COSTO

Elixir Estomacal

de Saiz de Carlos (STOMALIX)

Es recetado por los médicos de las cinco partes del mundo porque tonifica, ayuda á las digestiones y abre el apetito, curando las molestias del

ESTÓMAGO É INTESTINOS

el dolor de estómago, la dispepsia, las acedías, vómitos, inapetencia, diarreas en niños y adultos que, á veces, alternan con estreñimiento, dilatación y úlcera del estómago, etc. — Es antiséptico.

De venta en las principales Farmacias del Mundo y en MADRID, Serrano, 30 (España) desde donde se remiten folletos á quien los pida.

SOS ECONOMICOS

LTURA Y CULTIVOS

FRUTILLAS, FRU- Fruteria "El Canario" ndez Concha, frente ón. 16—N.

INCUBACION VA- gallinas seleccionadas, ción, 180 a 200 y más, ofrece. Criadero Co- ldivia 1927. 17-N

UBOAS VENDE POR r. Criadero Colón, Pe- 937. 17-N

ULA DE CANARIOS s 2378. 14—N.

PALMERAS GRANDES Verlas: Toesca 2522. 15-N

UES EN TINAS, 14 N

LLINAS LEGHORN rimera postura. Was- 16-N

CAMOTES RECIBIO lenzuela. Mercado Cen- N-15 r 162.

OVILES CARRUAJES

ESTADO VENDO Antonio 816. N-15

TISIMO CARRETON San Francisco 106. 15—N.

FORD LEGITIMOS, ido atiendo constante- Pablo 8236. N-16

OCERIA GONDOLA sión. Independencia 14—N.

LADO CARRETON al reparto licores o 1 451. 14-N

PARTICULAR, SIE- xcelentes condiciones e G. L., casilla 240. 14 N

A F. N. 4 CILIN- ecto estado vendo, por Moneda 738. 14 N

CARRETELA APE- ero, San Diego 2256. 14 N

UNA BICICLETA LI- ón, en $ 160, en calle 14 N

UNA BICICLETA LI- n, en $ 160, en calle 15-N.

MO, BUEN ESTADO, a 1. Vera 513. 14-N.

ETELA APERADA, Santa Elena 1362. 15-N

UN CARRETON DE Carmen 2170. 16—N

PLENDIDO DODGE a, poco uso, facilida- ratar: dueño. Av. Lyon nola. 14—N

UTO FORD 10 DE Ju- 15-N

ENDO CARRETELA pago anticipado. Por- 1768. 14-N

CARRETELA, SAN 15-N.

BICO MOTOR ven- 15. 15-N

PERFECTO ESTA- verland, en pequeñas es, Tratar: Vega, Vi- 620. 14-N

ETELA BIEN APE- egualda 2452. 15 N

NDO UNA CARRETA dos yuntas de bueyes rovidencia). 15 N

NDOLA FORD TRA- uen estado, San Isidro

OCASION CARRETELA l para vinera o leche- arneses. Verla Gálvez Agustinas 1401. 15-N

AMBIO AUTO GRAN- abono diferencia. Tra- Loreto 150. 15-N

NA GONDOLA FORD y en perfecto estado ia atender o acepto so- abajaría.—D. P. casilla

UTOMOVIL JORDAN os y otras marcas en stado.—Garage Gladina. 11.

GHT, TURISMO SIE- n perfecto estado vendo rage Danes Irrarráza- 16—N

ARRETELA APERADA men 115-A. 15-N

GONDOLA BROADWAY Carmen 101 de 1 a 4 15—N

LEY DAVIDSON $ 3.000 ntido perfecto estado. nir 460. 12 a 2. N—16

UDEBACKER FLAMAN rcia Reyes 435. N—15

BACK DE DOS RUEDAS a 9 de la mañana. Toro N—15

N VENDO UN FORD, deal nuevo y vendo un barrotes y vinos con ca aballos, que dejan mi tilidad liquida mensual Abril 3479. 16-N

L CONTADO AUTOMO- de 3 a 5 asientos. Casi- N-16

URISMO VENDO. DIE- N-16

FORD, BUEN ESTADO, o. Ejército 139.

ORD PERFECTO ESTA- a Overland en pequeñas ales. Tratar: Vega Vi- 620.

AN TURISMO 7 ASIEN- tado, vendo de ocasión. N-15

R VIAJE PRIMER POS- do automóvil seis cilin- garantido. Ñuble 1140. n Diego.

$ 1.500 VENDO CARRO- la por terminar. Bulnes N-15

GRANDE REFACCIO- n estado, se vende. Al- l. Carrocería Barcelona. N-15

GUAGUA, OCASION enida Matta 357.

VICTORIA. TRATAR: toria 1026. 18-N.

OCHE DOS RUEDAS, 4 antas goma, muy firme, tor Manuel 1560. 16-N.

CARRETELA DE OCA- r: Arauco 1030. 15-N.

ONDOLA, PAGO $ 1.000 o mensualidades. Maes- 15-N.

UEDAS NUEVAS Y USA- de carretelas, vendo ca- carretelas. Arturo Prat 15-N.

SE VENDE CARRETON CON FERRETERIA importada, con o sin caballos. Diez de Julio 486. 21-N.

DE OCASION VENDO CARRETON arenero aperado. Gálvez 1807. 15-N.

SE VENDE UN AUTOMOVIL Chandler 7 asientos en perfecto estado. Delicias 2312. 15-N

COMPRO CARROCERIA PASAJEROS para camión Ford, pago mensual. Carmen 1705.

VENDO UNA CARRETELA Y CAMION con caballos y arneses. Verlo: San Isidro 1799. N 16

CAMION FIRME, LIVIANO, VENDO. Gálvez 171.

FORD CHASSI CAMION, VENDO, Paz 808.

$ 5,000 VENDO GONDOLA DE CAMBIO en perfecto estado, también cámbiola por Ford, con partida. Tratar: San Antonio 243. L. Vega.

ARRIENDOS (Necesitan)

DESEO ARRENDAR EN PEÑAFLOR casaquinta amoblada por la temporada. Tratar Garcia Reyes 131. N—14

NECESITO CON URGENCIA CASAS quinta en Ñuñoa, Providencia, Macul o Pedro de Valdivia, para satisfacer numerosos pedidos. Garantizo arriendo en ocho días. Huérfanos 1153.—José LuisS ilva. 17-N

CASA AMOBLADA, BAJOS, CUATRO dormitorios necesito. Ñuñoa, Providencia, Casilla 898. 17-N

DESEO CASA BUENA CON PATIO canón 150 a 200 pesos por carta. Nación. Aleman W. L. N—16

MATRIMONIO EXTRANJERO, SIN niños, desea arrendar departamento independiente o casa chica. Dirigirse: Maison, Casilla 2424. 15-N.

ARRIENDOS (Ofrecen)

PIEZAS CENTRALES ARRIENDASE, 21 de Mayo 843. 14-N

$ 150 ALMACENES CON CASAS, pasaje frente a la Vega. Tratar Av La Paz 283. 22 Nov

ARRIENDO UNA CASA EN BAJOS una en altos, seis y ocho piezas, central, recién pintadas, todo servicio gas luz eléctrira. Llaves Amunátegui 870. N-17

$ 800 ARRIENDASE CASA NUEVA, de lujo, Nataniel 289. Verla: de 2 a 5 P. M. 23—N

SEÑORA VIUDA SIN NIÑOS arrienda elegante pieza amoblada calle Santa Rosa 32. N-15

$ 190. ARRIENDO CASA RIO JANEIRO 414 verla tratar Dardignac 254 de 1 a 3 14—N

CASITA NUEVA ARRIENDO $ 120 Colón 2069 14—N

ARRIENDO DEPARTAMENTO COMODO para poca familia. San Diego 255. 14—N.

$ 125 ALMACEN ESQUINA GRAN cité. Santa Rosa 1865. 15—N

$ 170 ARRIENDO CASAS VICUÑA Mackenna 584. Tratar Administración. 15—N

CASITAS INDEPENDIENTES, LUZ eléctrica, Independencia 452. Tratar: casita 4. 15—N

SE ARRIENDA UN ESPLENDIDO local para negocio, con útiles, frente Club Hípico. Molina 901. 14—N

ARRIENDO DEPARTAMENTO, RIquelme 964. 14—N

CASA SEIS PIEZAS, SERVICIOS Y comodidades, a setenta metros de carros y autobuses, calle aseada arriéndase. Madrid 1185. 14—N

DOY CASA MATRIMONIO SOLO aseo cuidado conventillo. Cueto 740.

$ 85 CASAS FRENTE CALLE DOS piezas, servicios. Cueto entre Martínez Rosas y Andes. N—15

ALMACEN CON DEPENDENCIAS arriendo en $ 350, en Delicias 256.

ARRIENDO MEDIA CASA, TODO servicio, piezas (altos) y departamento independiente, dos cuadras Estación Central. Prefiero familia sin niños. Casilla 4523. N-15

380 ARRIENDO ALTOS, 8 HABITACIONES grandes y dependencias, modernos y aseadores. Sazié 2461. Verlos 2 a 5. Tratar: España 169. N-15

ARRIENDO CASA EN DELICIAS 3980. Llaves: en 3992; canon $ 200. Autos en la puerta. N-18

ARRIENDO UNA, DOS PIEZAS con o sin muebles, con, sin pensión, a personas honorables. San Francisco 221. N-14

TRASPASO ARRIENDO EXTENSO local para industrias o Garage. Victoria 1122. N-14

$ 130 ARRIENDO CASITA CUATRO piezas, luz. Garcia Reyes 968. Tratar: Martínez de Rozas 2482. N-14

ARRIENDASE CASA 6 PIEZAS. — Martínez de Rozas 2749. N-14

$ 13, $ 16, $ 19, SEMANALES, arriendo casitas. Chiloé 1740, Administración. 16-N.

ARRIENDO CASA, WALKER MARtinez 633, llegar Carrascal. 15-N.

$ 150 ESPLENDIDA CASA OCHO piezas, luz, todo servicio. Antofagasta 2884.

ARRIENDO LOCAL PARA CANTINA fuera 200 metros. Maipú 11. 15-N

ARRIENDO PIEZAS $ 30, SAN PAblo 2284. 15-N

$ 180 Y 200 ARRIENDO ESPLENDIDAS casas 5 y 6 piezas, a tres cuadras Estación Alameda. Tratar: Exposición 70.

LINDA PIEZA CALLE, BUENA pensión. Campo Marte 79. N 15

ARRIENDO CASA-QUINTA, EN Ñuñoa. Datos: Lira 639.

CASA ESQUINA CON GRAN ALmacén para negocio, arriendo. Huérfanos 2372.

SIETE PIEZAS GRANDES, LUZ, gas, inmediata Agustinas, arriendo. Bulnes 267.

105 ARRIENDO CASA TRES PIEzas. Fuentes 1054. Recoleta.

$ 70 CASITAS DOS PIEZAS TODO servicio, aseada. Franklin 1815. 15—N

ARRIENDO DEPARTAMENTO 3 piezas. Gálvez 171.

ARRIENDASE DEPARTAMENTO A la calle, con cocina. Manuel Montt 2495, entre Avenida España y Molina.

SE ARRIENDA

un local amplio para bodegas o garage, en COPIAPO 1083. Para tratar: San Diego 786. Largo del local, 30 metros; ancho, 5 metros y en otra parte 16 metros. Dos puertas y un portón.

ARRIENDO LOCAL NEGOCIO CON dos o tres habitaciones. Cochrane 545.

SE ARRIENDA UN DEPARTAMENTO de cuatro piezas. Maipú 772. 15-N

$ 238 ARRIENDO ALMACEN CON casa habitación en San Pablo 2480. Tratar: Garcia Reyes 745. 14-N

CASAS HIGIENICAS CITE MODELO Molina 926, frente al Club Hípico. 15 N

ARRIENDO MATRIMONIO DEPARtamento independiente, balcones calle, electricidad, cocina. Eyzaguirre 1334. 14-N

SE ARRIENDA UNA CASA, MARcoleta 467. Tratar Santa Rosa 329. 14 N

GRAJALES 2150, EN CASA FAMIlia arriéndanse dos piezas. 15 N

ARRIENDO PIEZA. COQUIMBO 1145. N-14

AVENIDA MIGUEL CLARO Arriendo chalet toda comodidad. Garage, gran jardín y huerto. Mayores detalles: Casilla 2511. 14-N

$ 70, 80 120 ARRIENDO CON LUZ, agua, casitas dos, tres piezas, empapeladas, patio. Vicuña Mackenna 1471. 14-N

$ 350 ARRIENDO COMODA CASA bajos, sin altos, muy central. Tratar: Moneda 639. 14-N

ARRIENDO DEPARTAMENTO 3 piezas y cocina o pieza a persona so. Cumming 714. 14—N.

$ 350 ARRIENDASE ESPLENDIDA casa bajos, hall, cinco piezas, comedor, baño, cocina, dos piezas empleadas, dos patios y gallinero. Sin agentes. Tratar en la misma casa. Providencia 1192. 14—N

ARRIENDO DEPARTAMENTO tres o cuatro piezas. Bravo 689, Providencia. 15-N

$ 175. BAJOS 5 PIEZAS SERVICIO Esperanza 455 15-N

$ 200. BAJOS 6 PIEZAS SERVICIO. Rozas 2203 15—N

$ 145.—135. 4 PIEZAS SERVICIO. Rozas 2208 15—N

$ 8.—9. SEMANAL CASITAS CALLE independientes. Santa Rosa 1865 15—N

ARRIENDASE DEPARTAMENTO muy independiente, todo servicio. Moneda 859. 15-N.

COMODA PIEZA ARRIENDO CON o sin muebles. San Martín 539. 14—N

SE ARRIENDA ESPLENDIDO LOcal para negocio y se vende barato instalaciones en Independencia 343 Tratar Olivos 691 14—N

SAN DIEGO ANTES DE AVENIDA Matta arriendo casa flamante en $ 275. Tratar: Agustinas 936 de 11 a 13. N-15

CASA 5 PIEZAS, HALL Y DOS patios, $ 120, o departamento de 3 piezas y cocina, $ 70. San Gerardo 1016. Carro 6. 15-N.

$ 125 ARRIENDO CASA TRES PIEzas, calle López. Tratar, Sevilla 1397. 15-N.

EN AVENIDA SEMINARIO, arriendo cómoda y elegante chalet dos pisos, subsuelo, numerosas habitaciones, toillette, baño, instalado. Canon: $ 800. Huérfanos 1153. —José Luis Silva. N-15

EN SAZIE, BAJOS, OCHO HABItaciones, todas con parquet, servicios. Canon: $ 450. Huérfanos 1153. N-15

$ 400 BASCUÑAN, ALTOS, MUY cómodos, ocho habitaciones, servicios. —Huérfanos 1153. Nov-15

A MATRIMONIO O CABALLERO sólo arriéndase espléndida pieza con luz eléctrica. San Pablo 2029. N-17

ARRIENDO CASA ESQUINA, PAra almacén, cantina, gran sitio, portón. Santa Elena esquina Ñuble 1816 17-N

ARRIENDO BUENA Y COMODA casa altos, Nataniel 637. Verla de 10 a 6. Tratar: San Diego 432. 16-M

ARRIENDO GRANDE Y ESPLENDIDA casa altos. Tratar: San Diego 432. 16-N

CASA: SIETE PIEZAS, GALERIA, dos patios, dependencias, electricidad, gas. Cueto 541. 16-N

ARRIENDASE CASA CHICA CAlle Andrés Bello N.o 675. Tratar de 9 a 11 y de 2 a 4 1|2.

MAGNIFICAS PIEZAS ARRIENDA casa familia, central a personas honorables. Datos: Puente 801.

GRAN PIEZA A LA CALLE, DOS balcones, central, arriendo casa familia a profesional. Datos: Puente 801.

ARRIENDO PARA NEGOCIO, DEpartamento frente biógrafo. Independencia 317. N-15

ALMACEN CON DEPENDENCIA, arriendo $ 175, en Pedregal N.o 1.

ARRIENDO DOS PIEZAS, PATIO, cocina y luz eléctrica. Franklin 1498. 15-N

ARRIENDO PIEZAS CON PATIO, independientes. San Isidro 736. 15-N

ARRIENDO CASA DOS PIEZAS, patio, cocina, luz eléctrica. Independencia 1869. 15-N.

ARRIENDO PIEZAS CON PATIO independiente. San Diego 2274. 15-N

CASA EN ALTOS, RECIENTEMENte refaccionada, asoleada, ventilada, pisos encerados, se arrienda para el 15. Cánon $ 190. Tratar: Avenida Matta 577.

ARRIENDASE ALTOS RECIEN edificados con cinco om ás piezas fuera de todos servicios. San Diego 964.

$ 300 A $ 525 ARRIENDO BUENAS casas, Nataniel 426 a 416; están terminándose. 18-N

ARRIENDANSE BARATISIMOS Espléndidos altos. San Diego esquina Arauco. 16-N

SE ARRIENDA EN ALMIRANTE Barroso N.o 548 buena casa en altos para poca familia. Tratar: Catedral 1809. 16—N

$ 150.— COMODOS ALTOS NUEvos cuatro grandes piezas y tres servidumbres a media cuadra carros Ñuñoa y tres cuadras Vicuña Mackenna. Lo Encalada 85.

ARRIENDO CASA NUEVA BAJOS $ 380.— 8 piezas fuera servicio, 2 patios, gas, luz eléctrica, galería.— Lira 584—Tratar: J. Urriola 661.

SE VENDE UN SITIO CASA CUAtro piezas. Carmen 1560. Tratar: San Isidro 287. 16—N

NECESITO COCINERA Y EMpleada de mano pago buen sueldo. —Pío IX 160. 15—N

$ 350. ARRIENDASE CASA DE ALtos central recien terminada tiene salon comedor hall 4 dormitorios baño y servicio. Sama 1532 entre San Martín y M. Rodriguez. Llaves 1540 16—N

ARRIENDO COMODA CASA ALTOS diez piezas. Toesca 2033 16—N

ARRIENDO PIEZA CHICA AMOblada, caballero sólo con sin pensión San Diego 291 15—N

$ 250 MENSUALES CADA UNA, arriendo cómodas casas. Domeyko 2490 y 2492 Tratar Doce de Febrero No. 58 16—N

$ 140 ARRIENDASE DEPARTAMENto independiente dos piezas calle, cocina. Castro 706. N—15

SE ARRIENDAN PIEZAS A CABAlleros sólos. Nataniel 880. N—15

ARRIENDO DORMITORIO PUERTA calle independiente, pieza, baño. Agustinas 2510.

ARRIENDASE ESQUINA COMERCIAL Bascuñán 1497. 14—N

CASA CENTRALISIMA ARRIENDAse, verla y tratar: Merced 629. N-20

ARRIENDO DEPARTAMENTO Unión Americana 843. N-15.

ARRIENDO UN DEPARTAMENTO de cuatr opiezas con balcón a la calle todos sus servicios independientes. $ 120. Ñuble 716. N-14

ARRIENDO CASA ESUINA CON INStalaciones, conventillo al lado. López 592. N-14

ARRIENDO CASITA CON GARAGE. López 592. N-14

ARRIENDO DEPARTAMENTO 3 piezas, cocina, $ 120. Correa 654. N-14

DEPARTAMENTO INDEPENDIENte, apropiado para caballero solo, al lado Forestal, tres piezas y baño instalado, se arrienda. Tratar: Merced 298. 15—N

ARRIENDO PIEZAS, BAÑO, LINdas. Serrano 75. 14—N

ARRIENDANSE COMODOS ALTOS, 7 piezas fuera dependencia. Tratar Gálvez 1383. 15—N

450, ARRIENDO FLAMANTE CAsa, muy elegante, nueve departamentos, fuera servicios. Rosas 2505. Llaves: Almacén esquina García Reyes. Tratar: Compañía 2075. 14—N

ARRIENDO COMODA CASA. ROsas 1444. 15—N

SE ARRIENDA UNA CASITA COmoda. Club Hípico 862. 15—N

$ 175 BUENA CASA, LUZ ELECtrica, gas, industrial, patio. Entrega inmediata. Carmen 778, casa B. 14—N

PIEZAS AMOBLADAS, ARRIENdanse muy central. Marcoleta 474. 15—N

ARRIENDASE DOS BONITAS PIEzas, casas nuevas. Gorbea 2458. Casa 1. 14—N

ARRIENDO CASA CON O SIN muebles. Miguel de la Barra, a los pies del Cerro Sta. Lucía 339, Tratar: altos. 14—N

$ 380 ARRIENDO BUENA CASA altos siete piezas, baño, toillette, servicios, electricidad, barrio Vicuña Mackenna. Tratar Pedro de Oña 115. 14—N.

$ 450 ARRIENDO CASA MANUEL Montt 1466. Providencia. 17—N.

MAPOCHO ENTRE CUMMING Y Paz arriendo casitas de 3 y 4 piezas. 15-N

ESPLENDIDO LOCAL PARA NEgocio, Alameda próximo a Brasil. Tratar Delicias 2017. 14-N

CASA ALTOS, BAQUEDANO 768, arriéndase. 16—N

DEPARTAMENTO DE TRES PIEzas nuevas, cocina, $ 80. Arriendo Conferencia 1307. N-28

$ 150 ARRIENDO ALMACENES CON casa habitación, pasaje comercial, nuevo, frente a la Vega. Salas 262 17—N

$ 400 ARRIENDO CASA CENTRAL moderna, nueva, 9 piezas fuera servicio, Avda. La Paz 275. 17—N

$ 380 ARRIENDO CASA MODERNA, nueva, 9 piezas, servicio, frente la Vega. Salas 258. 17—N

$ 140 ARRIENDO CASITAS CON luz eléctrica. Cité Eliana. Salas 272. 17—N

$ 250 ARRIENDO CASA NUEVA. Avda. La Paz 271. 17—N

$ 225 ARRIENDASE CASA MUY central. Doce Febrero 58. Tratar altos. 17—N.

$ 13.—15.—17. SEMANAL CASITAS calle 2 piezas independientes. Santa Rosa 1865 15—N

$ 22.—30. SEMANAL CASAS 4 PIEzas todas calle Santa Rosa 1496 15—N

ARRIENDASE CASAS $ ..80—100. tres, cuatro piezas. Aldunate 1051 casa ocho piezas $ 200. García Reyes 333. 15—N

EN LA MANZANA RESIDENCIAL de los empleados de la Caja, $ 475, altos, o $ 525, bajos, con instalaciones completas de baños, parquets, sócalos de madera. etc. Tratar Maipú 311. 14-N.

$ 263 CHALET MUY LIMPIO, SEIS habitaciones, subterráneo, electricidad, patio. Brasil 758. Chalet 10 interior. 14-N

$ 400 SCHAUEREN, 259 ARRIENdase casa cómoda y asoleada. Sin comisionistas. Tratar y llaves: Agustinas 1535. Nov. 14

DEPARTAMENTO ESPLENDIDO 5 piezas, cocina, luz eléctrica, casa decente. Arriéndase. Cochrane 889. 15 N

$ 160, CASITAS MUY HIGIENICAS encontrará en calle Rosas 2048. Tratar Delicias 1296. 15 N

ARRIENDO ESPACIOSO LOCAL para garage o bodega, mayorista, Verlo Exposición 228. 14 N

ARRIENDANSE PIEZAS CON O SIN muebles. Arrate 163, entre Curicó y Rancagua. 14-N

DEPARTAMENTO, VIVACETA frente San Luis. 14—N

CASITAS HIGIENICAS $ 55. CAStro 472. Cité Modelo. 14—N

SE ARRIENDAN DOS PIEZAS SANta Rosa 812. N-14

$ 130 ARRIENDASE ESPLENDIda casita en Agustinas 2336 Tratar casa N.o 6 N-15

$ 160 CASA, GAS Y ELECTRICIdad. Alonso Ovalle 646, llaves al lado.

ARRIENDO 250 ESPLENDIDO ALmacén en Avenida Providencia 1599, esquina de Antonio Varas. Llaves en el 1575. Tratar: Sotomayor 152. 31—N

ARRIENDO DEPARTAMENTO apropiado para modas. Moneda 1487.

ARRIENDASE UNA PIEZA GRANde a matrimonio sin niños o persona sola en Providencia 2149 en casita N.o 8. Tratar ahí mismo.

ARRIENDASE ESPLENDIDA CASA Benavente esquina Domeyko dos cuadras Parque Cousiño, una Escuela Ingeniería y a media tranvía. Tratar ahí mismo.

SE ARRIENDA ANTIGUA CARNIcería. Santa Isabel N.o 0859.

EN AVENIDA SALTO N.o 1427, una cuadra de Recoleta, se arrienda casa de seis piezas habitación, despensa y cocina, con sitio al cánon de $ 220 mensual desde 1.o de Diciembre. Tratar: Salto 1427. 16-N

ARRIENDO DEPARTAMENTO dos piezas. Aldunate 500. 15-N

PIEZA AMOBLADA $ 60, BALCON. Riquelme 920.

SE ARRIENDA ESQUINA ARTURO Prat esquina Porvenir. 15-N

CASITA ARRIENDO $ 85. COLON 1578. 16-N

ARRIENDO EN PROVIDENCIA Luis Beltrán esquina Rengo almacén recién terminado con subterráneo, 7 piezas habitaciones. Cánon: $ 200, otra Prado esquina Colocolo a una cuadra de Irarrázaval. Tratar: Luis Beltrán 1695.

ALHAJAS

NOVIOS: ARGOLLAS ORO 18 Y 14 kilates, ofrece. Relojería Sportman. 30 pesos par. San Diego 780. Nov. 30

ANIMALES

VENDENSE PERROS FINOS, PAdres importados. "Lulú Pomerania" Garage Turismo. Carreras 340. 14—N

AVISO AL DUEÑO DE LA YEGUA a talaje desde Mayo, en calle Ampuero, Acequia Lo Pérez, presentarse dentro 3 días, de lo contrario cesará ser dueño. 14—N

VENDESE UNA CABRA CON CRIA dos corderos de tres meses, tres canarios y una cuna fierro. Rogelio Ugarte 1525. 15—N

VENDO CABRA PARIDA, BUENA lechera. Calle Paz 1294. 14-N

CABALLO DE TIRO SOLO VENDO almacén Vega Central 82 interior al lado Administración. 15—N

SE VENDE UN CABALLO NUEVO de tiro solo.— Pérez 85, detrás Hipódromo Chile. 15—N

CABALLOS TIROS, VENDO DOS. San Pablo 2253. N-14

UNA VACA NUEVA Y UN TORO fino vendo, de 12 a 1. San Alfonso 170.

COMPRO PAREJA PERROS NUEvos, guardianes. Gay 2714. 15-N

BOMBAS

3.a COMPAÑIA DE BOMBEROS. — Claro y Abasolo. Cito a la Compañía a ejercicios y academia para el Domingo 16 del presente a las 9.30 A. M. Sitio de reunión: Cuartel; tenida de trabajo. — El Ayudante.

3.a COMPAÑIA DE BOMBEROS. — Claro y Abasolo. Cito a la Compañía a academia para el Viernes 14 del presente a las 9.30 P. M. — Uniforme de trabajo. — El Ayudante.

4.eme. CIE. DE POMPIERS.—Pompe France. — Academie generale Mercredi 12 et Vendredi 14 courant a 9.30h. du soir. Tenue de travail. Reunión o quartier. — L'Adjudant. N-14

NOVENA Cía. DE BOMBEROS.— Cito a la Compañía a academia general y ejercicio, para el Viernes 14 del presente, a las 9 3|4 P. M.— Punto de reunión: El Cuartel. Uniforme de trabajo.— El Secretario.

CONTADORES

CONTADOR EXPERIMENTADO con varias horas libres ofrece sus servicios. A. Tusschaens. Casilla 863. 15—N.

SEÑORITA TITULADA CONTADOra comercial, ofrécese, para oficina, lleva contabilidades, buenas recomendaciones. Dirigirse: Instituto Mercantil, Santiago. 14-N

OFICINA DE CONTABILIDAD, Huérfanos 1276. Teléfono Inglés 1993. Atiende especialmente a los sociedades anónimas y otros negocios que no necesiten contador permanente; y a los síndicos, liquidadores, partidores, etc., en todo lo referente a la contabilidad. 16-N.

COMPRA — VENTA VARIAS

LETRERO TELA Y MARCO LINgue, 11 metros por 0.80 realízase. San Pablo 2609. 15-N

PESOS 1915-1917 CHAUCHAS PLAta, dieces, cincos, pago alto premio desde hoy. — San Diego 1245. Mercería Castilla. 14-Nov.

COMPRO COLCHONES DE LANA usados. San Diego 2116. 16-N

BIOGRAFOS. — COMPRA-VENTA, composturas garantidas, piezas repuestos, funciones cinematográficas a domicilio, piezas para autos, etc — Lunley y Co., taller mecánico precisión. Gálvez 104. D-7

SE VENDEN 2 CATRES CON SOMmier, un peinador chico, terno azul, persona delgada, poco uso. Santa Elena 858. De 2 a 6. 14—N

HACENDADOS CUAJO "DANES" legítimo ofrecen. Cáceres y Co. Rozas 2180 15—N

SE VENDE OCASION COCINA económica, importada. Carmen 319. 14—N.

ALMIDON TRIGO BLANQUISIMO sesenta centavo kilo descuentos por quintales vende fábrica. San Alfonso 1098 16—N

CHANCACA RUBIA $ 1.20 EL KIlo vende fábrica. San Alfonso 1098 16—N

UN PESO EL KILO AZUCAR GRAnulada vende fábrica. San Alfonso 1098 16—N

COCINAS DOS TRES PLATOS realizo baratísimo, Brasil 732. 14 N

SACOS VACIOS DE TODAS CLASES Compra, Bodega La Paz. Chacabuco 15. 16-N

CARBON ESPINO CHICAUMA, 65 kilos, $ 13.90 saco; carbón quillay, 50 kilos, $ 9.50; sacos leña talhuén $ 11 cien kilos; espino cortada $ 9.50 cien kilos, a domicilio. Mapocho 3005. N-14

COCINA ECONOMICA, TAMAÑO regular, con caldero, realizo. Gorbea 2757. 14—N.

PASTO PARA ALFALFA, PAJA PIcada y capotillo, pida a "La Granadina". Avenida Matta 1460. N-14

ARNESES DE VARA ENCONCHADA desde $ 95, vendo. San Diego 978. N-17

VENDEMOS DOS VIDRIERAS DE mostrador, de 2.30 y 4.80 metros de largo. Kahni Hermanos, Huérfanos esquina Ahumada. 14-N

SE VENDE UNA CARRETELA caballo. Bascuñán Guerrero 1419. 15-N.

UNA COCINA ECONOMICA, EN buen estado, de dos hornos, se vende para hotel o restaurant, de ocasión. Delicias 1859. 15—N

SE VENDE COCINA ECONOMICA, Aldunate 836. 15—N

SE VENDEN VARIAS LAMPARAS de gas. Compañía 1906. 15—N

SILLA INGLESA APERADA, $ 90, vendo. Chiloé 1375. 14—N

PESOS 1915-1917, PAGO 20 o|o premio; chauchas 0.5, 70 y 80 o|o, 0.45 16 o|o, sencilla 7 o|o. San Diego 1245. Mercería Castilla. 22-N

ROMANA 500 KILOS. ESTANTERia y mostrador, vendo. Eyzaguirre 602. Almacén. 14—N

VENDO BILLAR AMERICANO marca Brunswick, Balte, Collender, de uso particular. Victoria 1122. 14—N

OCASION, VENDO INSTALACIOnes y útiles para botica. Delicias 3309. 14—N.

ESTANTERIA Y MOSTRADOR para almacén, compro. Tocornal 1697. 15—N.

VENDO ROMANA FAIRBANK PAlanca, 600 kilos, nueva por mitad precio. Escanilla 316. 14-N

VENDO 5,000 BALDES CINC PRImer uso. Delicias 4078. 15-N

OCASION VENDO UNDERWOOD N.o 5. Serrano 164. 16-N

SE VENDE DE OCASION UN LAvatorio desagüe patente con sus dos llaves calentadores califons.— Morandé 689.

SE VENDE UN MESON GRANDE con su estantería. Verlo tratar en el Teatro Santiago. 16—N.

VENDO TODA ESTANTERIA DE almacén valor 200. pesos con derecho al local esquina. Blanco Encalada 2999 16—N

MONTURA CHILENA, OTRA INglesa aperadas vendo baratísimo. Nataniel 1179 15—N

MAQUINA PIE SINGER BOBINA otra de mano nuevas vendo ocasión. Nataniel 1179 15—N

ROCETONES CORNIZAS COLLERInes gran existencia. Decoraciones estuco reparaciones de casa se hacen San Francisco 228 16—N

COCINA A GAS, PORTATIL HORno grande, vendo ocasión, $ 125. Vicuña Mackenna 205.

VENTILADOR 14" CORRIENTE continua, Niquelado. Ocasión, $ 150. Relojería, Moneda 1885. N-15

PAPAS CAZUELAS, SANISIMAS, 80 kilos, $ 16, ídem amarillas, $ 14. Leña espino, muy seca, corta 100 kilos, $ 10. Id. menuda, para cocina chica, $ 11; monte, íd., $ 10. Carbón espino, sacos, 66, kilos, $ 15.25; íd., corriente, $ 13. — Reparto rápido. San Pablo 2253. Teléfono 3906. N-14

LEÑA ALAMO 300 PALOS, GRANde, $ 1.80; quillay, litre, corta, 9.50 pesos, cien kilos. A domicilio. Mapocho 3005. N-15

PAPAS, $ 25 SACO CAZUELAS Y amarillas, garantidas, sanas, puesto a domicilio, ofrece bodega Melipilla. San Diego 1276. Teléfono 237, Matadero. 16-N.

COMPRE USTED AMPOLLETAS M. Montt 2951.

PIEZAS VEINTICUATRO, VEINTIocho. Cité San Francisco 684.

VENDO UTILES PUESTO LECHE y pan, instalado, buen local. Victoria 778.

AMPOLLETAS, MATERIALES eléctricos, M. Montt 2951.

COMPRO BARATO MOSTRADOR, armazón, útiles para negocio. Carmen 617.

COMPRA — VENTA NEGOCIOS

BAR SE VENDE SAN DIEGO 219-C o se admite socio por ser su dueño persona sola para atenderlo. 15—N

HOTEL MILAN: LOS ANDES, EN 33,000 véndese este acreditado hotel recién refaccionado, causa ausentarse su dueño. Se garantiza una utilidad neta de $ 15 a 20 mil anuales. Clientela de primer orden. Vendo también varias propiedades muy centrales. Mayores datos dirigirse a casilla 93. Los Andes. N-14

COMPRA-VENTA NEGOCIOS REmates, encárgase Neftalí 2.o Arce Oficina Bandera 441. Teléfono 765 15—N

NEGOCIO HERRAMIENTAS EN buen local con una gran industria artículo mercería única en Chile. Vendo con o sin industria. Matucana 847-849 15—N

VENDESE PENSION CLASIFICAda segunda categoría. Sama 1167. N-14

VENDO DE OCASION NEGOCIO abarrote por enfermedad su dueño, muy acreditado, facilidad de pago, casa barata Castro 296. N-14

SE VENDE LA ANTIGUA Y ACREditada carnicería San Pablo, por enfermedad de su dueño y no podería atender. San Pablo 2246. N-16

CHANCHERIA Y CARNICERIA, muy acreditada, ubicada calle San Diego, por viaje urgente, vendo. Dirigirse: E. Quezada, Avenida Pedro Montt 1457. 14—N

DE OCASION SE VENDE UNA carnicería Calle Chacabuco No. 82-A 15—N

VENDESE CARNICERIA, VICTOria 578. N-14

OCASION, VENDO CARNICERIA, barrio populoso. Franklin 550. 15—N

VENDO LAVANDERIA. DARDIGnac 206. 15—N

ALMACEN VENDO, POCO CAPItal, casa grande, contrato arriendo barato, por viaje a Italia. Aldunate 999. 14—N

POR ENFERMEDAD DE SU DUEño, vendo almacén de abarrotes, con anexo depósito de licores, buenas ventas, casa grande para vivir. Barrio populoso. Chiloé 1689. 15—N

VENDO ACREDITADO RESTAUrant. Providencia 1212. Referencias Compañía 1065. Oficina 15. 16—N

HABIENDO COMPRADO A DON Pedro Alzamora, un negocio de pensión en Alameda 2140, desde hoy hasta tres días, no respondo por cuentas ningunas de dicho negocio. 15—N

VENDO CIGARRERIA, 700 PESOS Carmen 7. 15-N

VENDO BUENA CARNICERIA. Tratar. Riquelme 786. 15-N

POR AUSENTARME DEL PAIS vendo carnicería poco capital. Gay 2521. 15—N.

POR NO PODERLO ATENDER Vendo almacén esquina. Conferencia 402. 15-N

SE VENDE ANTIGUA Y ACREDItada pastelería por ausentarse su dueña. Tratar con la misma, Brasil 9. 15-N

VENDO MAGNIFICO LOCAL EN calle Puente, propio para casa mayorista o cualquier otro negocio. Contrato cinco años. Tratar: Casilla 3523. 16-N

SE VENDE DE OCASION PENSION con bastante clientela, Condor 1068. 14-N

POR TENER OTROS NEGOCIOS que atender vendo espléndido negocio de abarrotes, licores y frutas. Su valor es de $ 3,400 y sólo se vende en $ 2,400. Canon de arriendo del local, $ 200, con espléndidas habitaciones. Tratar de 2 a 6 de la tarde en San Martín 241. 15 N

VENDO ALMACEN POR NO PODERLO atender, frente y lado pesaje, buena casa habitación, San Diego 1544. 15 N

OCASION VENDO ESTABLO MUY buenas utilidades. Almirante Barroso 750. N-14

SE VENDE LA ANTIGUA Y ACREditada lavandería El Buen Tono. Moneda 1490. N-14

HABIENDO COMPRADO EL NEgocio de menestras del señor Carlos Cuevas, ubicado en Pedro Lagos 1328, pasado tres días no respondo por cuentas.—María Osorio. N-14

PASTELERIA, MAGNIFICO LOCAL para pastelería, arriéndase al lado teatro, a persona disponga de capital. Tratar Teatro Colón, de 6 a 11 P. M. 14 N

VENDO ALMACENCITO POR AUsentarme del país, casa habitación. Chiloé 1196. 14-N

VENDO ALMACEN CON DEPOSITO de licores único en las cuatro esquinas, poco capital. Víctor Manuel esquina de Villa Teresa 648. N-14

ALMACEN CON BUENA CLIENTEla vendo de ocasión. Avenida Matta 739. 16-N

POR CAMBIO DE GIRO VENDO almacén abarrotes. Av. Matta 603. N—16

¡ATENCION! VENDO CARNICERIA, fábrica chanchería, venta comprobada $ 500 diarios, cinco cuadras Alameda. Tratar: Casilla 7058. 16-N.

VENDO ALMACEN, INDEPENDENcia 456. 16-N.

ALMACEN POCO CAPITAL VENDO Juan Vicuña 1409. N-15

OCASION UNICA.—VENTA LLAves espléndido local para negocio, baratísima con casa habitación, primeras cuadras San Diego. Tratar: Compañía 1065, oficina 9, de 11 a 12.

VENDO NEGOCITO.—SAN DIEGO 2259. N-15

TALLER DE ZAPATERIA VENDO. Cóndor 1084. N-15

POR VIAJE VENDO BARATO VERdulería, la más acreditada del barrio. Conferencia 339.

DULCERIA Y VARIOS, OCASION, vendo. Alameda 1757.

VENDO SOMBRERERIA CON BAStante clientela, San Diego 1411.

POR NO PODERLO ATENDER vendo el Bar La Unión. San Pablo 1906. N-15

VENDO PUESTO DE VERDURA con bastante clientela. Victoria 796. 15-N.

VENDO NEGOCIO ABARROTE, con derecho a posesión. Gálvez N.o 1699.

SE VENDE DEPOSITO DE VINOS y cervezas. Diez de Julio 486. 15-N.

POR IRME CARTAGENA CUATRO meses vendo o arriendo Cantina Club Social, personería, Condiciones ventajosas. San Pablo 1259. 15-N

NEGOCIO ABARROTES VENDERE en remate Martes, Avenida Italia 1592. Instalaciones con derecho posesión. Arriendo con luz $ 100. Antecedentes Bandera 441, Neftalí 2.o Arce, Martillero público.

$ 2,000 VENDO VERDULERIA Y frutería con depósito de licores. Coquimbo 1024. N 16

BAR Y RESTAURANT LA ALIANza necesita dos coupletistas. Diez de Julio 379. 15—N

ESTABLO CON 6 VACAS EN BUEna producción y bien instalado, vendo en $ 4,000.—Luis Pray T., Avenida Matta 577.

VENDO EL MAS ACREDITADO depósito de café. Buenas ventas. Buenas utilidades. Véndese con sin mercaderías Traspásase el contrato de arriendo.—Alameda 854 frente estado. 15—N

SE VENDE DE OCASION RESTAUrant afuera 200 metros poco capital.—Morandé 881.

POR ENFERMEDAD DE SU DUEño se vende la Peluquería "Royal" la mejor y más acreditada de Quillota.—O'Higgins 195. 15—N.

VENDO CARNICERIA, MUY BIEN instalada.—Cármen 497. 16-N.

SE VENDE LA ACREDITADA pensión Mery Blanco Encalada 2591 por enfermedad de su dueña. 16—N.

SE VENDE EL ALMACEN CALLE Fermín Vivaceta esq. Domingo Santa María al lado Norte. 16—N.

SOMBRERERIA, MITAD VALOR vendo o instalación solamente. — Bandera 157.

IMPOSIBILITADO ATENDERLO vendo almacén y cantina, fuera 200 metros, 6 meses arriendo pagado, derecho contrato 3 años, todo en $ 5,000.— San Pablo 4701. (Comuna Yungay).

POR ENFERMEDAD VENDO acreditado Almacén muy situado y sin competencia. Datos casa Planella Hnos. de 1 1|2 a 2 P. M. o al mismo Almacén Lira 143 de 8 a 10 P. M. 16—N.

VENDO LUSTRIN Y ESTANTERIA cigarrería. San Diego 364. 15—N

LAVANDERIA MUY BARATA VENdo. Maestranza 130 17—N

CAMISERIA CHAMPION. VENDO O cambio por propiedad. San Diego 625. N—17

VENDO NEGOCIO VARIOS, arriendo barato. Río Janeiro 405. 15—N

DIVERSOS

VENDO SULFATO COBRE PURO por kilos. Rica máquina escritura inglesa 150 pesos. Alameda 2740. 14-N

REFRIGERADORES VARIAS DImensiones escaleras de tijeras vendo. Rozas 1743 14—N

SU ROPA QUEDA NUEVA, REMItala a la Tienda Lafayette. San Diego N.o 1154. Teléfono 179, Parque. N-14

LEÑAS EUCALIPTUS Y ALAMO por cargas, de primera y segunda clase, vendo por mayor. Verla, desvío V. Mackenna. Tratar, Av. Irarrázaval N.o 1011 esquina Avenida Salvador. 15-N.

CONCHUELA ESPECIAL PARA aves, o uso industrial, vendo en sacos de 60 kilos a $ 10, puesto domicilio, desde un saco. Por partidas grandes rebajas. Ordenes: Puente 571. Interior botillería Aguiló. Casilla 3192. 16—N

SE LAVA COLCHAS, CORTINAS, 2 pesos, y ropa. Casa particular, Ejército 371. 20 N

TEMISTIO RIOS DESEA SABER de su hermana Mercelina Ríos, se encuentra empleado en el Hospital San Vicente. 15—N.

DESEO SABER DE MARIA DEL Carmen González, matrona, dirigirse a Cienfuegos 76. 16-N

SEÑORA PEINA A DOMICILIO ondulación Marcel. San Francisco 221. N-14

CLARA LUZ BRICEÑO GUERRA, anda de vestido verde, delantal blanco, calcetines blancos, zapatón negro, anda de media melena. Nataniel 835. 14-N

TAMBORES VACIOS COMPRO, San Pablo 3073. 14-N

"G. B.", ESTAMOS PREPARADAS, escriba Rosa A. Ramón. Correo 4. 17—N

ACCIONES SOCIEDAD ESTAÑIFERA Colombia, compro. Ofertas: Casilla 2550.

MODAS

VESTIDOS SOBRE MEDIDA TRAIGA usted sus telas a Maison Imbert Tenemos modistas competentes. Mosqueto 456. N-20

CORTO Y PREPARO VESTIDOS, desde ocho pesos, hechuras y transformaciones. San Pablo 2208. N-15

HOTELES Y PENSIONES

CASA DE RESIDENCIA IMPERIAL Comida espléndida, estilo familiar elegantes dormitorios, casa tranquila, elegancia, confort, teléfono 3453. Moneda 977, esquina Ahumada. —N10

FAMILIA SIN PENSIONISTAS arrienda una pieza con pensión, matrimonio, caballero. Providencia 141, cerca Alameda. 14—N

HOTEL BIARRITZ, CHACABUCO 14, Santiago, media cuadra Estación. Establecimiento moderno. Piezas desde $ 4; con pensión $ 10. Comida sana y abundante, $ 3 cubierto.— Juan Poirier, ex-administrador del Círculo Francés. 30—N

CASA FAMILIA, ARRIENDA DOS piezas, pensión. Bulnes 30. 30-N

CENTRALISIMO ARRIENDANSE piezas con pensión, días, meses. Catedral 1257. 14 N

A MATRIMONIO O CABALLERO solo se arriendan piezas con pensión (c[illegible] chilena), en casa extranjera.—Carmen 1067. 15—N.

ARRIENDO PIEZA CON PENSION familia honorable. Esmeralda 689. 17 N

DEPARTAMENTO AMOBLADO, pensión mesa, baño, casa extranjera. Santa Rosa 22. N 13

ARRIENDO CON PENSION MAGNÍFICA pieza. Luz eléctrica, baño frío y caliente. Olivares 1652, entre Castro y Dieciocho N.o 30

ARRIENDO PIEZA A LA CALLE amoblada con pensión. Casa Francesa Puente 646 14—N

ARRIENDO PIEZAS CON PENSION pensión de mesa. Casa Francesa Puente 646 14—N

$ 70. MUY BUENA PENSION DE mesa. Pensión con piezas precios módicos. Chacabuco 658 14—N

PIEZA CON PENSION Y PENSION de mesa, dáse. Gálvez 216. N-14

EN CASA E FAMILIA ARRIENDO con pensión una o dos piezas. Herrera 208 esquina Portales 14—N

CASA RESPETO, ARRIENDO PIEZA calle, tres interior, amoblada con pensión. Matrimonio o jóvenes. Lira 33. 16-N.

PIEZA, CON PENSION, CASA FAMILIA, San Diego 103. 14-N

ESPLENDIDA RESIDENCIA EN Valparaíso recién instalada arriéndanse piezas amobladas con pensión, por días. Pensión de mesa. General Cruz 246, un paso de Pedro Montt. N-13

SE ARRIENDAN BUENOS DEPARTAMENTOS o piezas a caballeros o familia, comida familiar, atención esmerada por su propio dueño. Teléfono 3600. Casilla 278. Calle Ahumada 149. 14-N.

A FAMILIAS, EN HOTEL CONFORTABLE, ofrécense espléndidas habitaciones, muy buena mesa, baños, gran terraza para pasajeros, habitaciones con agua corriente con sin comida. Antigua Residencia una cuadra Plaza de Armas. 766 Merced 766. N-14

DEPARTAMENTO INDEPENDIENTE pieza pensión, bajo precio. Carmen 193. 14—N

SEÑORA EXTRANJERA OFRECE piezas pensión. Castro 357. 14—N

ARRIENDO PIEZA CALLE, CON pensión. A. Prat 187. 16-N

THE ROYAL OAK MANSINES. — Alameda 263 a 270. Arrienda piezas o departamentos con o sin muebles. Cuenta con departamento de cocina, de 1.a clase. — El Administrador. 14-N.

ARRIENDASE PIEZA CALLE, pensión, Santa Rosa 605. 14-N

PIEZA BALCON CON PENSION, prefiero matrimonio. Prat 308. 14 N

105 LINDAS PIEZAS CON PENSIÓN. Carrión 1530. 14—N

CASA RESIDENCIAL — FERRANDO, Estado 75. Teléfono 3705. Departamento para matrimonio, dormitorios para caballeros, excelente comida, baños, confort, por meses y días, precios módicos, atención esmerada por sus propios dueños. 15—N.

BUENA PIEZA ELEGANTEMENTE amoblada o sin muebles, con pensión, central; precio moderado. Gálvez 216. N-15

PENSION PIEZA AMUEBLADA, balcón, desde 130, familia. Morandé 791. N-18

ALAMEDA 975, PIEZAS AMOBLADAS, pensiones caballeros honorables. N-18

ESPLENDIDO DEPARTAMENTO calle, independiente, bien amoblado, con pensión, arriendo. Ahumada 136

UN PASO ALAMEDA, PIEZA PENSIÓN, persona honorable. Sotomayor 57. 15-N

FAMILIA ARRIENDA MAGNIFICAS piezas balcón, calle, con pensión. Delicias 2314. 16-N

PENSION PIEZA CON SIN MUEBLE matrimonio persona sola, precio módico, Libertad 92. 15-N

CON PENSION ARRIENDO PIEZA. Libertad 10.

PIEZA CON PENSION ARRIENDO. Pedro Lagos 419, Almacén Unión. N 15

SALON A LA CALLE, O DEPARTAMENTO con o sin pensión, en casa de propietaria, arriendo. Lira 41.

PENSION SAN JOAQUIN, PLAZA Almagro, arrienda piezas con o sin muebles. Pensión, 70 pesos. 16—N

ARRIENDASE PIEZA CON PENSIÓN, balcón desde 100. Cóndor 1320

EN CASA TRANQUILA ARRIENDASE una, dos piezas, buena comida familia. Miraflores 124. 15—N

PENSIONISTAS RECIBE CASA FAMILIA. Datos: Puente 801.

PIEZA PENSION. PRAT 576. N-16

BONITA PIEZA CON PENSION A personas honorables arriéndase, Libertad 14 A. 14 N

ARRIENDO LINDAS PIEZAS CON espléndida pensión. Molina 218. 16-N.

ARRIENDASE PIEZA CON SIN PENSIÓN, con sin muebles. Buenos Aires 370. N-15

ARRIENDO PIEZAS AMOBLADAS con pensión, balcón calle. Rosas 1358. 15—N

TO LET NICE AND CONFORTABLE furnished room with bath., Albión 8, 1|2 square from Vicuña Mackenna. 14—N

CABALLERO ALEMAN NECESITA para 1.o Diciembre pieza a la calle, muy bien amoblada y aseada, con muy buena pensión. Of. con precio, a F. Cas. 3897. 15—N

ARRIENDO PIEZA AMOBLADA. pensión. Nataniel 219. 15—N

MATRIMONIO O CABALLEROS SE arrienda pieza amoblada a la calle con pensión Alameda 2465 altos. 16-N

PIEZA CON PENSION BARATA, ofrece familia honorable. Calle Manuel Montt 2137, próximo Echaurren. 14-N

OFREZCO BUENAS PIEZAS BALCONES calle y pensión, Catedral 2429. 14-N

ARRIENDO UNA PIEZA A PERSONA honorable con o sin pensión. San Ignacio 460-A. 14-N

PENSION PIEZA $ 110; MUEBLES. Riquelme 920.

FAMILIA SIN PENSIONISTAS arrienda departamento calle con pensión. Avenida Matta 401.

FAMILIA SIN PENSIONISTAS arrienda una pieza con pensión, matrimonio o caballero. Providencia 141, cerca Alameda. 15-N

CASA-QUINTA ARRIENDA PIEZAS con sin muebles y pensión. Pedregal 19. 16-N

SAN FRANCISCO 154 PIEZA AMOBLADA, pensión.

PENSION, PIEZA DOY.—ROSAS 2021.

PIEZA AMOBLADA, CON PENSION balcones calle. Ahumada 170, entrando derecha, Pasaje teatro Unión Central.

SERRANO 73 PENSION EXTRANJERA, piezas con pensión. 1

CASA DE FAMILIA ESPAÑOLA arrienda bonita pieza a la calle con o sin muebles, con pensión. Rosas 1267. 15-N.

PIEZAS CON O SIN PENSION, arriendo, Tarapacá 1019. Al llegar a Prat.

ARRIENDO PIEZA, CALLE CON pensión, señorita sola. Avenida Manuel Montt 350. 16-N.

FAMILIA RESPETABLE SIN PENSIONISTAS, arrienda departamento amoblado, pensión, baño, linda vista balcones, matrimonio o personas honorables. Huérfanos 3114. 15-N

PIEZAS PENSION, CALLE INTERIOR, Moneda 1324. 16-N

INSTRUCCION

ESCUELA CHILE TELEGRAFIA Eléctrica. Excelentes profesores Cursos diurnos, nocturnos. Matrícula permanente.—San Alfonso 562. 15—N

INSTITUTO PINOCHET LE Brun. Huérfanos 1657. Cursos orales comerciales. Enseñanza correspondencia. 15-N

CURSOS LIBRES CONTADORES comerciales, vespertinos, nocturnos, cuatro meses, títulos profesionales. Matrícula abierta. Instituto Técnico Gálvez 154. 30 N

LICEO SANTIAGO, GALVEZ 154, cursos repaso, preparación exámenes bachilleratos, curso vacaciones.. Internado mediopupilaje, externado, Prospecto. N 30

INSTITUTO "PINOCHET LEBRUN", Huérfanos 1657. Cursos orales, comerciales. Enseñanza correspondencia. 4—N

PREPARA HUMANIDADES, PREPARATORIAS. Delicias 2668. 14-N

PREPARO EXAMENES FRANCES Matemáticas. Serrano 164. 18-N

EXAMINES HUMANIDADES, ESCUELA Naval Ingenieros, Militar, preparan conocidos profesores de Estado. Instituto Comercial. Agustinas 1060.

PREPARAMOS EXAMENES, ENSEÑANZAS comercio Venegas Salas. Plazuela Santo Domingo.

SEÑORAS, SEÑORITAS, CLASES Modas. Echaurren 71. N 18

PROFESOR DE ESTADO PREPARA exámenes de francés, inglés, matemáticas, historia, física y química y ciencias. Precios módicos. Ocurrir a Unión Americana N. 648 diariamente, de 8 a 12 A. M. y 2 a 8 P. M. 20—N

INSTITUTO DE CONTABILIDAD, Bandera 154. Dirigido por profesores de Estado. Otórganse diplomas. Nuevos cursos comercio. Matrícula abierta.

INDUSTRIA QUE PRODUCE 20 A 25 pesos diarios, sin cobrar derecho llaves, vendo. Avenida Portales 3135.

JUDICIALES

RAFAEL BORRAS.—QUIEBRA — Por decreto de 8 de Setiembre último, del Juez Letrado don Fernando Santa María, se ha declarado en quiebra al comerciante don Rafael Borrás. Se nombró Síndico provisional a don José Arce Venegas; y se ha fijado para la primera junta de acreedores el 24 de Noviembre próximo a las 11 A. M. — El Secretario. 22 Nov

CONCURSO ANSALDO.—A SOLICITUD del fallido se cita a junta general de acreedores para el día 27 de Noviembre próximo a las 11 A. M. para discutir las proposiciones del convenio presentadas por éste. La reunión tendrá lugar en la secretaría del 4.o Juzgado Civil ante el Juez don Fernando Santa María —El secretario. N-27

CITACION.— POR DECRETO DEL Quinto Juzgado Civil, se cita a todos los propietarios de la Población Alemana, de Los Guindos de Ñuñoa a un comparendo que tendrá lugar el 19 de Noviembre próximo, a las diez de la mañana, a fin de tomar medidas sobre la distribución de las aguas y fijación de gastos comunes. El comparendo se celebrará en el Juzgado indicado y por el presente aviso se notifica a todos los interesados quienes deben concurrir con sus títulos de dominio a las aguas comunes. — El Secretario. 15—N

POSESION EFECTIVA.—POR AUTO del 4.o Juzgado Civil de Santiago se ha concedido la posesion efectiva de la herencia intestada de doña Rosa Amelia Vilugron a su madre doña Soledad Osorio v. de Vilugron. 14—Nv

POR RESOLUCION DEL SEÑOR juez del 4.o Juzgado Civil, se ha declarado en quiebra a la Sociedad Luis Flores, García y Cía. Se nombró síndico provisional a don Roberto Yávar. Se fijó para la primera Junta de Acreedores, el día 28 de Noviembre próximo a las 11 A. M.— El secretario. 28—N

REMATE. — POR ACUERDO DE los herederos de las sucesiones de don Juan de Dios Bravo y de doña Teresa Arriola, aprobado por el árbitro señor Manuel González, en comparendo de fecha 16 de Setiembre del año en curso, se ha designado el 6 de Diciembre próximo a las 10 A. M., en la secretaría del Juzgado de Letras de Rancagua, para el remate de la propiedad ubicada en la calle Mujice N.o 723, al 763, de ese ciudad de Rancagua, Mínimum: 8,000 pesos, mitad del precio del remate el contado y saldo a seis meses al interés del 8 o|o anual. Bases en la Secretaría del Juzgado de Rancagua, y en Santiago, calle Compañía N.o 1231, escritorio del árbitro. El Actuario. 5-D.

POR ACUERDO DE LOS INTERESADOS en la Comunidad Sanhueza Hnos., en liquidación, y ante el árbitro don Manuel González, se peocederá al remate público de los muebles, animales, útiles, vasijas, y enseres de la Comunidad expresada, debiendo verificarse la subasta en la Hacienda San Luis de Puquillay, ubicada en Nancagua, departamento de San Fernando, el Domingo 30 del presente año a las 8 A. M. Bases y antecedentes en el escritorio del compromisario, Compañía N.o 1231. Santiago. y en Nancagua, casa de la misma hacienda. — El Actuario. 5-D

POR RESOLUCION DEL TERCER Juzgado Civil se ha ordenado citar a los acreedores de la quiebra de don Epifanio Ezquerra para la junta del 15 Noviembre próximo a las 15 horas.—Secretario. 15-N

REMATE JUDICIAL.— POR ORDEN del 5.o Juzgado Civil, de ocho de Noviembre, se ha fijado el tres de Diciembre próximo, a las diez A. M., para que tenga lugar el remate de la propiedad calle Gálvez N.o 753 a 757 y Nataniel 764 a 774. Mínimum $ 55,133.86. Bases y antecedentes en la Secretaría del 5.o Juzgado, en Juicio Villanueva con Formas. 14—N

QUIEBRA ONDATEGUI Y MATURANA.—Por auto de 2 del presente mes, dictado por el señor juez del 5.o juzgado, se ha declarado en quiebra a los comerciantes de esta plaza Lorenzo Ondategui y Benito Maturana, se ha nombrado síndico provisional a don Abel Célis y se ha fijado para la primera junta el 26 de Diciembre, a las 10 A. M.— El Secretario. 11—D.

REMATE JUDICIAL.— EL 9 DE Diciembre próximo, a las 11 1|2 A. M., ante el señor juez del Cuarto Juzgado Civil, se rematará por el mínimum de $ 8,400, la propiedad Bascuñán Guerrero N.o 1964, a 1972 (antiguo 2060). Bases, secretaría señor Alfonso. Expediente Nicolás García, con Prosperina Cortés. (Sucesión). 17—N

QUIEBRA VICTOR MANUEL ARCE E., en el escrito, don Felipe Alvarez C. verificado crédito preferente por $ 500 m|c. y £ 27—7—1, Juzgado proveyó con fecha 12 del actual: "Como se pide".—El secretario.

MUSICA

MUSICA PIANO NOVEDAD "EL Rayo" One-Step.—San Pablo 1515. 30—N

MAQUINARIAS

A DELICIAS 2215, DIRIJASE cuando necesite vender, comprar máquinas de ocasión. Enero 10

HECHONAS L. O. 16, LEGITIMAS se vende por docenas. Importadores Bandera 722, 718, Casilla 2967. 14-N

HARNEADORES A MANO Y MOTOR ofrece fábrica: Cumming 861. 14-N.

MOTOR A GAS POBRE DE 25 A 50 H. P., en buen estado, necesito. Hacer ofertas por escrito a casilla 3306. 15—N.

PLANCHAS PERFORADAS (HARNEROS)), ofrece fábrica. Cumming 861 17—N.

VENDO UN MOTOR RAMSONES, fijo, de 6 H. P.; 2 autoclaves, 1 prensa Mabille para orujos. Dieciocho 497. 16-N

MAQUINA PANIFICADORA DE JABÓN a mano, con o sin molde, necesito urgente. Ofertas: Agustinas N.o 1060, oficina 6. 15—N

VENDO MAQUINA GRANDE DE tejer. Padura 689 14—N

SE HACE ELABORACION, ESCOPILADURAS, espigas, recortes, trabajos de tupí. Jofré 385. 14 N

VENDO FRAGUA PORTATIL CON motorcito eléctrico, Brasil 732 14 N

NECESITO UN MOTOR DE PETRÓLEO crudo, gas pobre o de alumbrado de 20 a 25 H. P. Casilla 3744 N-14

MAQUINA "SINGER" COMPRO, O boletos. France. Casilla 866. 17—N

COMPRO MAQUINA DE CALAR, una de coser Singer y una de tejer lana. Richard 1060. 14—N

SE VENDEN DOS DINAMOS DE ocasión, de 3 caballos de fuerza; uno de 1|2. Tratar su dueño, Rancagua. Pastelería O'Higgins. 17-N

VENDO MAQUINA UNDERWOOD, carro grande, perfecto estado. — Santa Rosa 296. 16—N.

VENDO MAQUINA SINGER DE pie nueva ocasión.—Cóndor 767. 15—N.

DINAMO CORRIENTE CONTINUA, 3,000 revoluciones por minuto, compro. Delicias 1416.

MOTOR 5 CABALLOS TRIFASICO, vendo. Av. del Salvador 1046.

LOCOMOVIL 8 Y 10 HP., VENDO Unión Americana 77. 18-N

TRILLADORAS CASE DE 36 Y 40 vendo. Unión Americana 77. 18-N

MOTOR A GAS "STOCKPORT" 11 HP., funcionando. Vendo Unión Americana 605. 15-N

VENDO TRACTOR DESTRONCADOR ochenta caballos, ruedas fierro, engranajes y resortes importados. San Ignacio 2130. N 14

COMPRO DE OCASION, MAQUINA de cilindro para caramelos. Av Cumming 770. 15—N

LIBROS Y ESTAMPILLAS

SELLOS CHILENOS POR CIENTOS, miles, compro. Solicite lista precios. Estudio Filatélico. Agustinas 1040. 16-N

COMPRO COLECCIONES DE SELLOS mayores de 5,000, diferentes. — Estudio Filatélico. Agustinas 1040. 16-N

MATERIALES DE CONSTRUCCION

TECHADO REVART ACANALADO el más barato por su duración. 1.50 pesos la plancha pintado rojo. Avenida Matta 375. Dic-4

PLANCHAS PERFORADAS (HARNEROS). ofrece fábrica. Cumming 861 14-N.

ALAMBRE PARA PASTO, CHUZOS acero, carretillas, cañerías, fierro en barras, vigas, planchas, realizo. San Diego 1245. N-16

DOY A CONSTRUIR 10 CASITAS grandes, la edificación con $ 1,000 mensuales. Valparaíso 1485. N-22

VENDO OCASION, GALPON. TRATAR: Gálvez 435. 14—N

REALIZO 10 MIL TEJAS, CUALQUIER precio. Rosas 1050. 14—N

TAZA EXCUSADO $ 15; BIDE $ 26; urinario $ 10, regalo. 10 de Julio 789.

ADOBES DE PRIMERA A 18 PESOS ciento, 4 pulgadas. Vende a sus clientes la oficina Villa Italia (Moderna). — Calle Prat frente Plaza. La Cisterna. Teléfono Ovalle 13. N-15

SE VENDEN 18 PLANCHAS DE zinc blanca. Gálvez 1577. 16-N.

$ 18, EL CIENTO DE LADRILLOS composición, vereda. Fábrica: Franklin 550. 17-N.

NECESITO TREINTA MIL ADOBES nuevos Tratar: Calle Madrid entre Porvenir y Coquimbo. 16-N

PUERTAS, VENTANAS, MAMPARAS, tejas y otros materiales demolición véndese, Molina 137. Verlos solamente de 1 1|1 a 2 1|2. 15-N

SE VENDEN TEJAS A $ 100, MIL Placeta 256. 16—N

OCUPACIONES (OFRECEN)

OFICINISTAS Y EMPLEADOS DE COMERCIO

SE NECESITAN BUENOS ENCUADERNADORES para libros en blanco. San Francisco 465. 14-N.

VENDEDORES JABON CON CLIENTELA, sueldo y comisión, necesítanse Bélgica 1666. Independencia. 14—N.

JOVENES PROPAGANDISTA PARA novelas se necesita sueldo y comisión. Mapocho 2091 14—N

NECESITO JOVEN MUY COMPETENTE, disponga mil, dos mil pesos, interesarlo, hágase cargo abarrotes. Cartas: Javto. Correo 10. 15—N

COBRADOR ACTIVO, CON FIANZA necesito. Sastrería San Antonio 289. 14—N

NECESITANSE DOS VENDEDORES activos, artículo fácil venta, en confitería, almacenes, pueden ganar 20 a 40 pesos diarios. Lira 1191. 14—N

ALEMAN EXPLOTAR SOCIEDAD gran quinta necesito Casilla 1354. 15 N

EMPLEADO ACTIVO QUE APORTE $ 6,000 a negocio garantido necesito. Sueldo $ 500 y 20|100 participación negocio. Clasificador C. 288.

SOCIO CAPITALISTA CON 7,500 pesos necesito. Negocio seguro. — Compañía 1065. Oficina 13. De 10 a 12. 16—N.

MAQUINISTA LITOGRAFO COMPETENTE necesito Carmen 92 15—N

PRENSISTAS CILINDRO COMPETENTES, necesita "La Ilustración". Santo Domingo 863.

ARTES MECANICAS

MECANICO NECESITA, BANDERA 820. 14-N

CONTRUCCIONES

SE NECESITA ENLUCIDORES A trato. Condell N.o 9.

NECESITO ALBAÑIL REVOCADORES, oficiales. Recoleta N.o 2193.

NECESITO COLOCADORES DE baldosas. Sevilla 1498.

CARPINTEROS MUEBLISTAS

NECESITO DOS BUENOS CARPINTEROS. Bandera 615.

NECESITO CARPINTERO. GRAJALES 2438.

CHAUFFEURS

NECESITO CHAUFFEUR PARA góndola Ford. San Isidro 1823.

PELUQUEROS

PELUQUERO COMPETENTE NECESITO. Castro 323. 14—N

NECESITO PELUQUERO. BUEN trabajo. Independencia N.o 1616. 14—N

PELUQUERO NECESITO FIRME. Mapocho 2021. 14-N

PELUQUERO DE FIRME, PRECIOS en Avenida Matta 480, esquina Rogelio Ugarte.

NECESITO PELUQUERO PARA SABADO y Domingo. San Diego 160.

PELUQUERO SABADO Y DOMINGO, prefiero con herramientas. Tratar: Lord Cochrane 1464.

PELUQUERO DE FIRME NECESITO. San Diego 2372.

PELUQUERO DE FIRME NECESITO. San Pablo 2403. N-14

NECESITO PELUQUERO, SABADO, Domingo. Peluquería Inglesa. Eyzaguirre 1106, esquina San Diego.

DOS PELUQUEROS NECESITO uno de firme, otro Sábado y Domingo, Manuel Montt 2825.

NECESITO PELUQUERO DE FIRME, buen trabajo peluquería Milonguita, Bascuñán 674.

NECESITO PELUQUERO SABADO y Domingo, doy herramientas. Mapocho 4397.

PELUQUERO NECESITO SABADO Domingo. Doy comida; hay buen trabajo. Carmen 1622.

PELUQUERO NECESITO. CHACABUCO 46. N 15

NECESITO PELUQUERO DE FIRME. Salas 178. Peluquería París.

PELUQUERO COMPETENTE NECESITO. Peluquería juventud. San Pablo 1030.

MOZOS

MOZO PARA OFICINA CON RECOMENDACIONES, se necesita Galería Alessandri 957. Oficina 9. 14—N

NECESITASE MOZO PARA CONSULTORIO. Inútil presentarse sin recomendaciones. De 11 1|2 a 12. — Teatinos 50. 16—N.

MOZO NECESITA CLUB SOCIAL puertas adentro. Tratar: Recoleta 424.

MOZOS, PARA COMEDOR, RECOMENDADO, casa particular, necesita, San Diego 206.

MOZO SIN VICIOS NECESITO. Tratar de 12 a 1, Matta 1131.

NIÑOS

NIÑO REPARTO CARNICERIA necesito. Chacabuco. 41 14—N

NIÑOS ACTIVOS, RECOMENDADOS necesito. Agustinas 1870. 14—N

NIÑO PARA MANDADOS NECESITO. San Diego 105. 15—N

NECESITO NIÑO LIMPIO 10 AÑOS para mandados. Alameda 2740. 14-N

MUCHACHO RECOMENDADO NECESITO para reparto de ropa buen sueldo. Fontecilla 120.

NIÑOS ACTIVOS RECOMENDADOS necesito. Agustinas 1778.

NIÑO CON BUENOS INFORMES para atender pastelería necesito. Carmen 91.

NECESITO NIÑO, SAN PABLO 1217

NIÑO PARA PASTELERIA puertas adentro, necesítase. Recoleta 424.

NIÑOS O NIÑAS DOBLADORAS, necesítanse. San Francisco 30.

NIÑA SENCILLA, NECESITO PARA todo servicio casa dos personas. Huérfanos 2236. N-14

MUCHACHO PARA EL SERVICIO, necesito; buen sueldo. Tratar: de 1 a 6. Merced 314. N-15

NIÑOS QUE DISPONGAN DE 5 pesos, ganarán buen sueldo mensual. Presentarse: Brasil 788. N-14

MUCHACHO PARA HACER EL aseo, puertas afuera. Delicias 2733.

NECESITO MUCHACHO TRABAJADOR, picar leña, ayudar quehaceres almacén. Necesito señora para la cocina. Avenida San Luis 1502. N 14

NIÑO PARA MENSAJERO NECESITO. Merced 851.

HOJALATEROS Y GASFITERS

HOJALATERO GASFITER NECESITO. Buen sueldo. Bulnes 742.

ZAPATEROS

LIJADOR TACOS, ALAMBRADOR tapillas, niñas envase, necesítanse. Las Quintas 546. 16-N

SE NECESITAN CUATRO MAESTROS plantilleros (plantilla sola) y un maestro taquero (taco de suela), buenas recomendaciones y trabajo abundante. Santo Domingo 949. 14-N.

OPERARIOS DE HOMBRE NECESITO, Botería La Fama, San Pablo 1360. 14 N

COSEDOR DE BLACK, COMPETENTE y Zapatillera clavetado, necesitamos. Rosas 3225. N-15

NECESITO BUEN REMATADOR a mano, en Luis XV. Santa Rosa 2096. 16-N.

ZAPATERO COMPOSTURERO PARA la obra de señora, se necesita. Recoleta 381.

UN LIJADOR DE TACOS NECESITO para provincia. Tratar: A. Bello 945.

VARIOS

JOYERO NECESITO, BANDERA 726. 14-N

NECESITAMOS UN ENTACADOR a máquina sección Goodyear. Sumerican Shoe Factory. Nueva Andrés Bello 35. N-15

AYUDANTE PARA CARNICERIA y reparto, inútil presentarse sin recomendaciones. Av. Mata 799. 14—N.

MATRIMONIO SIN FAMILIA: EL llavero, ella cocinera, necesito para el campo. Matucana 202. 14-N

COCINERO 2.o O AYUDANTE SUPLENTE, necesítase, que sepa trabajar en cocina de colegio. Buen sueldo. Rosas 1178. 14—N

TALABARTEROS NECESITO. Castro 642. Arneses de lujo para pompas fúnebres. 14—N

TAPADOR AGUAS GASEOSAS competente necesito. Correa 534. 14-N

NECESITO EMPLEADO PARA tienda, buenos informes. Exposición 20. 14-N

OFICIALES MARROQUINEROS. competentes, necesítanse buen sueldo. San Pablo 1414. 14-N

NECESITO PERSONA SERIA OCUPARSE asear oficina. Alameda 2740. 14-N

HERRERO CARROCERO PARA MELIPILLA necesito, sin vicios, tratar Manuel Rodríguez N.o 60. 14 N

JOVENES NECESITO PARA ARMAR y pintar juguetes. Nataniel 1030.

NECESITO UN CANASTERO PARA canastos grandes. Avenida Blanco Encalada N.o 3020. 16-N

CAJERO COMPETENTE EN CARROCERÍA de automóviles necesito. Catedral 1853 16—N

SE NECESITA UN JOVEN DE 15 A 20 años, San Antonio 81 15—N

NECESITO RELOJERO COMPETENTE. Independencia 385. 16-N.

JOVEN PARA EL MOSTRADOR necesito. Bellavista 0112. Panadería, cama adentro.

MAESTRO PANADERO NECESITO. Belalvista 0112. 15-N

SE NECESITA BATERIA Y VIOLIN E. Eyzaguirre 1147. 15-N

EMBALADORES NECESITA LA Fábrica de Vidrios El Crisol. Nueva Andrés Bello N.o 569. N-16

PULIDOR NECESITA FUNDICION bronce. Av. del Salvador 1046.

NIÑA 12 A 14 AÑOS NECESITO para trabajo fácil. Riquelme 401.

NECESITO EMPLEADO DIEZ DE Julio 372. Restaurant. 15-N

SE NECESITA UN SEGUNDO COCINERO con buenos informes: dirigirse: Exposición N.o 10. 15-N

EMBETUNADOR NECESITO. WASHINGTON 1312. 15-N.

RUEDERO NECESITO, NO SEA bodega. Avenida Las Quintas 782. 15-N.

EMPLEADO COMPETENTE PARA suelería, necesito. San Diego 937. 16-N.

NECESITAMOS PANADEROS BASCUÑÁN Guerrero 1085. 16-N

NECESITO EMPLEADO PARA REPARTO, prefiero haya estado en carnicería, con buenas recomendaciones. Carnicería Echaurren 104. 15-N

NECESITO PORTERO CON BUENOS informes. Chacabuco 14.

NECESITO TORNERO EN MADERA pago bien. General Velásquez 281. 15-N

MAESTRO TALABARTERO OBRA negra, necesito. Independencia 295. N 14

NECESITO TAPICERO. REPUBLICA 272.

JOVEN RECOMENDADO, DE DIECISIETE años para librería, necesítase. Sueldo $ 60. Jofré 355.

COPERO NECESITO, RESTAURANT Thesalia. Matucana 11.

RASPADOR Y ENCERADOR NECESITO. Copiapó 325, cerca Maestranza.

ELECTRICISTAS, NIÑO MANDADOS necesítanse. Estado 167.

NECESITO CARRETELERO. GALVEZ 171.

APARADORAS

APARADORAS Y ARMADORAS Clach necesito. Vicuña Mackenna 1427. N-14

DACTILOGRAFAS Y OFICINISTAS

SEÑORITA PARA CORRETAJES buena comisión necesito. Moneda 1467.

COSTURERAS

NIÑAS AYUDANTES QUE SEPAN costura, vestidos señoras necesito. San Francisco 113. N-14

COSTURERA AYUDANTE NECESITO, joven y activa, que sepa coser bien, con buenas recomendaciones. Dieciocho 481. 14—N

MODISTA NECESITA BUENA AYUDANTE. Romero 2949. 14—N.

NECESITASE UNA BUENA COMPOSTURERA de obra grande, se paga bien. Sastrería, San Antonio 76. 14—N

SE NECESITAN COSTURERAS COMPETENTES en la Fábrica de Jockes y Sombreros. San Pablo 2739. 14-N

AYUDANTAS ADELANTADAS SEPAN ojalar necesito, San Diego 929, casita 9. 14 N

NECESITO AYUDANTAS SASTRE. Constantino 160. N-15

NECESITO DOS BUENAS VESTONERAS para el taller. Matucana 823. N-15

EMPLEADAS DE MANO

NECESITO EMPLEADA PARA EL servicio de casa San Pablo 2165 15—N

EMPLEADA PARA EL SERVICIO sueldo $ 40. Santos Dumont 199. N-15

NECESITO EMPLEADA PARA ayudar quehaceres casa. Bulnes 862. 14—N

EMPLEADA PARA COCINA REGULAR edad necesito. San Pablo 2530. 14-N

EMPLEADA TODO SERVICIO, NECESITO. Andrés Bello 733 entre Siglo XX Purísima. 16-N

EMPLEADA TODO SERVICIO, persona sola, muy aseada ájil y formal sin niños para Providencia. Buen sueldo.—Moneda 821. 15—N.

NECESITO EMPLEADA TODO servicio persona sola, regular edad sin niños, muy aseada y buenas recomendaciones. Rafael Eyzaguirre esq. Condell 84.—Providencia primera cuadra. 15—N.

EMPLEADA PIEZAS COMPETENTE recomendada necesítase. Lucrecia Valdés 380 entre Libertad y Esperanza. 16—N.

EMPLEADA NECESITO PARA AYUDAR quehaceres de casa. Arturo Prat 563

EMPLEADA NECESITO, SUELDO $ 45. Matrimonio extranjero. Avda. Matta 1502. 15—N

BAR Y RESTAURANT LA ALIANZA, necesita una empleada para las mesas. Diez de Julio 381. 15—N

¡¡SERVIDUMBRE!! SIEMPRE, ARTURO Prat 16, tiene excelentes ocupaciones, veraneo, 100 cocineras; mozos, comedor, de piezas, niñeras de mano, niños recomendados, acudan.

EMPLEADA NECESITO. ROSAS 2020.

COCINERAS

NECESITO COCINERA. SANTA Isabel N.o 0125. N-14

NIÑA COCINERA SE LE ENSEÑA ágil, limpia, cocina gas. $ 50. Claras 720. N-14

NECESITO URGENTE COCINERA y empleada mano. Molina 218 14—N

$ 50 NIÑA SEPA ALGO COCINA. Santo Domingo 1236. 14—N

EMPLEADA NECESITO SEPA ALGO cocina, 3 personas, sueldo $ 50, Nueva Andrés Bello 89. cerca Pío IX. 14 N

AYUDANTA DE COCINA Y COPERO necesito, San Antonio 26, Restaurant Bleriot.

EMPLEADA QUE ENTIENDA ALGO de cocina, se necesita. Serrano 297. 16-N

NECESITO COCINERA, TRATAR: de 10 A. M. a 6 P. M. Carmen 319, altos.

NECESITO BUENA EMPLEADA, sepa cocinar, casa extranjera, poca familia, buen sueldo. Ahumada 276. N-16

PARA GRANDES AUTORIDADES de Gobierno, y veraneo, necesito: 100 cocineras ayudantas, toda clase de servidumbre. Antigua Agencia adentro garage. República 34 (Agencia está a la calle no es mía). 14N

NECESITO COCINERA, SAN PABLO 3389. N-14

EN COMPAÑIA 2316, NECESITASE buena cocinera para pensión en Pichilemu. 16—N

MUJER ENTIENDA COCINA, NECESÍTASE, se paga buen sueldo. Zañartu 1095. Casa C.

NECESITO COCINERA, NIÑA PARA el comedor. Rosas 1017. Hotel. 15—N

BUENA COCINERA NECESITO, con recomendaciones. Arauco 717.

NECESITO CO
951.

NECESITO CO
pago buen sueld

COCINERA CON
mendaciones se ne
paña 660.

COCINERA CON
Meiggs 49.

COCINERA Y M
la mano con rec
sueldo. San Pablo

COCINERA NECE
competente, con
ciones. Teatinos 1

COCINERA NECESI
te Barroso 71.

COCINERA NECE
ro señora de edad

COCINERA JOVEN
sito. Nataniel 201.

COCINERA SE NECE
Cochrane 195.

COCINERA NECESI
2021.

COCINERA SE NE
sal 325.

COCINERA O SUPL
ños. Sotomayor 91.

LAVANDERAS

LAVANDERA, SE
sito. Delicias 1

NECESITO UNA
que sepa planchar
tas adentro. Be

NIÑERAS

SE NECESITA UNA
Pablo 1633.

NIÑERA CON BUEN
daciones se necesi
3110.

NIÑERA SE NECE
vista 51, esquina

SE NECESITA NIÑ
$ 60. Alonso Ovalle

VARIOS

EMPLEADA PARA
central necesito. Co
tre Maestranza y C
M.

DOBLADORAS DE
sitan. fábrica de

NECESITO UNA NIÑA
dar en pastelería

OPERARIAS QUE
jar en el envase
tranza 755.

CHIQUILLA AYUD
res, dos personas
sito. San Pablo 2111.

NIÑA TRABAJADOR
afuera, pago mensu

SE NECESITA NIÑ
volver caramelos,

EMPLEADA DECENT
manejo de casa
nio 146.

SEÑORITAS, JOVEN
to. Venegas Salas—
Domingo.

NIÑITA PARA AYUD
ceres de casa se nece
375

APRENDIZAS NECESITO
644. Prefiero vivan

REVISADORES NECES
brica de Vidrios El Cr
Andrés Bello N.o

NECESITO NIÑAS Y
para vender mercader
venta, con depósito
pesos. San Diego 9

NIÑA AYUDAR SERV
cesito. Víctor Manuel

DOBLADORAS COMP
cesitamos. Fábrica
Valdés 925.

CHIQUILLONA AYUD
ceres casa, necesito
419, Almacén Unión

AMA MEDIA LECHE
var a Talagante,
1289.

NECESITO NIÑA AY
haceres casa. Purísima

PARA ATENDER BA
gena, necesito
Franklin 953.

OPORTUNIDA PARA FA

¿QUIERE UD. COCI
y económicamente?
cina "Svea", San Diego
Graf.

VESTIDOS SOBRE M
ga usted sus telas
Tenemos cortadores
Mosqueto 456.

CALADOS PLISADOS
trajes sastre y elegan
competencia. Madrid

VENDE BARATURA
señoritas, caballeros.

BATAS LUTO ABRIG
ros, poquísimo uso,
me 630

¡OCASION POR VIA
cien sombreros, traje
gos, poquísimo uso.

VENDO COLCHON
niño de bronce,
carbón, otra a gas
Riquelme 777.

COMPRO TODA ROPA
caballero. Correo 6,

AMPOLLETAS ALEM
liza diecisiete pesos
treinta pesos cient

PUENTE 666 ENTRE
to Domingo. Fábrica
de calado plisado,
encarrujado tejido,
quina para forrar bot
bajo se entrega. el
Anexo del depósito de

SE LAVA COLCHAS,
pesos y ropa. Casa
cito 375.

REMATE

Por acuerdo de los interesados en la sucesión de don Roberto Pérez Ruiz Tagle, se rematará el 14 del Noviembre, a las 4 P. M., ante el compromisario don J. Gabriel Palma R. en su estudio, calle de Claras N.o 265, la propiedad situada en Santiago.

CALLE CARLOS MANUEL PRIETO N.o 750, CON SALIDA POR DICHA CALLE A AVENIDA MIGUEL CLARO

que mide 8,027 metros cuadrados, con establo modelo, árboles frutales, hortalizas y jardín, avaluada por la Caja Hipotecaria en $ 142,981.50.

MINIMUM: $ 95,000

El precio se pagará reconociendo una deuda a la Caja Hipotecaria de $ 40,000 primitivos reducida a $ 39,575.20 y otra deuda vencida al Banco de Chile con los intereses pendientes, y el resto al contado.

Bases y antecedentes en el estudio del compromisario, de 4 a 6 P. M.

REMATE

El 18 de Noviembre en curso, a las 10 A. M., ante el Juez del 5.o Juzgado Civil de este departamento, serán rematados los fundos "San Agustín de Cumpeo" y "San Vicente de Cumpeo", ubicados en la subdelegación de Río Claro del departamento de Talca, que están en un solo paño y miden en conjunto 426 cuadras, más o menos.

Mínimum: 333,333.33

Actualmente está tasado, para los efectos del impuesto territorial, en $ 792,000. Tiene deuda primitiva de $ 300,000 a la Caja Hipotecaria. Hay sembradas de trigo más o menos 140 cuadras; hay chacras y alamedas de explotación. Está bien cerrado y dividido en 15 potreros. Tiene magnífica casa habitación, parque, buena casa-administración, 15 posesiones, galpón y granero. Tiene entre otros derechos de agua, 177 partes del Canal Cumpeo. Bases y antecedentes, en la Secretaría del 5.o Juzgado, expediente del Banco de Chile con Hernán Correa Vergara, y en el estudio de don Osvaldo García Burr, Huérfanos 948.

HOY Remataré

Hoy Viernes 14 de Noviembre, a las 4 P. M., en mi oficina, ante el Notario señor Errázuriz T., la extensa propiedad de 2 pisos independientes,

DIECIOCHO 551 Y 563

MINIMUM $ 210,000

Condiciones de pago, plano y tarjeta para visitar la propiedad, de 11 a 12 M. y de 2 1|2 a 4.

NICASIO GREEK CROSS

AGUSTINAS 1148 —:— OFICINA B

MEDICINA

ONORREAS, SIFILIS, IMPOTEN- a. Debilidad vital, en ambos sexos ración dical rápida. Procedimienos modernos. Facilidades de pago nsultas gratis, de 9 a 11 3|4 A. M de 2 a 6 3|4 P. M. Atiendo enferos de provincia y por corresponden a. Clínica y Laboratorio Médico l doctor Julio Lefévre M.— San ntonio 41. Altos. Santiago D-1

ONORREA, IMPOTENCIA, INFEC nes prostáticas en ambos sexos ración radical, nuevo sistema, inecciones antiblenorrágicas, quince os práctica en vías urinarias, ecios módicos, de 9 a 12, 7 a 9. liclínica, Mapocho 2776. 13-N

ANOSOS! NO BOTEN PLATA n comprar tinturas desconocidas. mpren únicamente la Tintura Vetal Herz, que se vende en Angaos 275, entre Lira y Maestranza e tiene la garantía de probarla tes de comprar. Frasco $ 5. 25—N.

LINICA DEL DR. UGALDE, ALA eda 2595. Sección especial para la ración de la blenorragia y sus mplicaciones para ambos sexos. Horas de 3 a 5 P. M. Nocturna para mpleados de 8 a 10 P. M. Precios onómicos y facilidades de pago. N-25

ONORREAS AUNQUE ANTIGUA strechez, orquitis, curan radicalmente Glóbulos Pérsicos. Boticas sur das. N-14

NFERMOS!! PERSONAS AGOTA s física y mentalmente, nerviosas, urasténica cansancio cerebral, emia raquitismo, impotencia in mnios. El mejor tónico Cerebral. oticas surtidas. N-14

2.80 "TE ARAUCANO". RADI- lmente cura: riñones, hígado, es mago, vejiga, estitiquez, etc. Sa combinaciones de yerbas medicinales. Garantizamos resultados. l por mayor y provincias: Casilla 47. Ventas: Estado 15; Alameda 1; Atacama 3270. Huemul 1697. 14—N

LINICA DENTAL, DELICIAS 880. evamente funciona la sección económica; con niente personas no uedan gastar mucho. 14—N

LINICA DENTAL AV. MATTA 9 A. Dentaduras artificiales, todo stema. Consultas gratuitas. Facilidades pago. 17-N

ABRICA DIENTES FIJOS, $ 5. entauras, sin paladar. Extracciones sin dolor. Precios económicos. — entista titulado. Chile, Europa, Estados Unidos. Catedral 1467.

MUEBLES

AMAROTE DOS CAMAS, NUEVO, oba, catrecito fino, bronce, baratos. endo. San Pablo 2609. 15-N

IANO o PIANOLA VENDO SE ano 449 8 D

OMPRO MENAJES CASA, TODA lase de muebles sueltos, pianos ictrolas, plano hajas de todas lases. San Diego 460. El Aguila. 28 N

UEBLES OFRECEMOS CUAL uier estilo, precios muy ventajosos ntrega inmediata, grandes facilidades pago. Consulte nuestras condicio es Fábrica Sociedad Nacional de uebles y Maderas Copiapó 1050, ntre Prat y San Diego. Nov. 12

UEBLES FINOS, C IEDORES ormitorios, salones, dorados, vendo ábrica Nataniel 464. 27—

ENDO BUEN PIANO. CALLE Ma- uel Montt 2529. 23-N.

MUEBLES DORMITORIOS, COMEDORES, salones, escritorios, variedades de todos estilos, especialmente roble americano a precios bajísimos. Presupuestos [illegible] Facilidades de pago. Antes de comprar venga consulta: precios en Fábrica Naciona' le Muebles. Serrano 398. n|o.

PIANO APOLLO DRESDEN CON sordina, véndese. Bascuñán 1280. N-15

PIANO ALEMAN POCO USO, VENdese. Olivares 1441. N-15

VICTROLA VICTOR, Y DISCOS desde $ 4, vende. San Pablo 2215. 20—N

CONSTANTEMENTE COMPRO Y vendo muebles todos estilos. San Antonio 74. Feb.-11

SE VENDEN MUEBLES UN ROPEro, una meza con mármol, una cocina a gas inglesa, un calentador a gas para baño, un espejo, un aparador. Compañía 1906. 14—N

ANTICIPO FONDOS POR MUEbles, útiles a consignación. Casa Remates. San Antonio 74. D-31

OCASION VENDESE AMOBLADO dormitorio. Brasil 540. 14-N

PIANO ELECTRICO Y MANO, VENdo ocasión, con 110 piezas música. Bueras 102. (Restaurant). N-14

PIANO WINKELMANN, CUARTO cola, véndese. Tarapacá 812. 17—N

PIANO RIQUISIMO, VENDO BArato. Nueva Andrés Bello 779. Esquina Purísima. 15—N

MUEBLES CAOBA ANTIGUOS, OBjetos curiosos véndense Pasaje Balmaceda 4. 14 N

MUEBLES COMEDOR ANTIGUOS cocina a gas Richmond vendo. De 12 a 3 P. M. Rancagua 65. 14-N

ESPEJO MARCO DORADO, DE 220 x 1.40 m. véndese. Toesca 2505. 14 N

DORMITORIO LUIS XVI TRES cuerpos laque plomo moderno; id. otros estilos; comedores, salón, salas, cocina gas, menajes y variedad muebles vendo. Moneda 1467.

PIANO CLAVIJERO METAL VENdese Copiapó 781. 16-N

EN 500 PESOS VENDO AMOBLAdo de comedor con mármoles y lunas biseladas. Estantería de vidrio en 550 pesos y tres gobelinos antiguos en 600 pesos. Tratar: Moneda 1474. 15-N

POR VIAJE VENDO TODA CLASE muebles, útiles casa, juegos muebles separados, catres, piano alemán, máquina Singer, cocina gas. Huérfanos 2494.

VENDO AMOBLADO Y JUEGO PEdestales salón, pedestales hall, mesa de correderas, lavaplatos y mesa cocina. San Diego 1554. 15-N

VENDO CAJA ROPERO AMERICAna. San Francisco 210

AMOBLADO DORMITORIO BOMBE catres bronce gemelos, importados, todo flamante vendo García Reyes 435. N-15

VENDO POR AUSENTARME ALGUnos muebles comedor, salón y dormitorio, no alcanzados a rematarse ayer. Nataniel 804.

VENDO AMOBLADO ESCRITORIO, salón, comedor, dormitorios, alfombras, muebles sueltos: Carmen 643.

VENDESE REGIA INSTALACION baño, con califón, gas, compuesta de lavatorio, lluvia, lugar silencioso, vide y sus respectivas cañerías, por la mitad de su precio. — Huérfanos 3114. 15-N

MENAJE CASA VENDO: SALON piano, escritorio, comedor, dormitorios, alfombrados, cortinajes, baño, plantas, cristalería Rosas 1290

OCASION: VENDO PIANO MEDIA cola. Andes 3333. N-14

VICTROLA VENDO PAGO MENsual, avise domicilio. O. B. Casilla 3635.

REMATE

Avisamos a los interesados que el Lunes 17 del presente a las 9 A. M., serán sacadas a remate, con arreglo a la ley, las prendas de plazo vencido comprendidas entre los números

47,405 AL 48,742

LA EQUITATIVA

DELICIAS 851 AL 857

Feria Eduardo Rodríguez y Cía.

CALLE EXPOSICION, ESQ. DE ANTOFAGASTA

FERIA HOY VIERNES 14 A LA 1 1|2 P. M.

REMATAREMOS:

DE LA HACIENDA VILUCO (LINDEROS)

40 VACAS GORDAS, muy mestizas, buena clase, se rematarán al peso, para Matadero.

LLEGADOS DE LA UNION Y LANCO

30 BUEYES GORDOS.
36 VACAS GORDAS, buena clase.

LLEGADOS DE CASABLANCA, LAS CONDES, QUILICURA

40 NOVILLOS a media gordura, buena clase.
28 VACAS para engorda, mestizas.
16 BUEYES para trabajo.

LLEGADOS DE OSORNO, FREIRE, MULCHEN, BULNES, ETC.

280 VACUNOS GORDOS PARA MATADERO, entre VACAS, BUEYES Y NOVILLOS.

DE OTRAS PROCEDENCIAS

20 CABALLARES de servicio, en buen estado, llegados de Cunaco.
VACAS PARIDAS de ternero chico. Chanchos gordos.
90 CABALLARES de servicio, tiro y arado de diferentes fundos.
NOTA.— COMISION 1 POR CIENTO.

CARNEROS

DEL CRIADERO SAN JOSE DE MARCHIGUE

En el local de la Exposición se verificará hoy, a las 4 P. M., el remate de reproductores, hijos de padres importados, de 1 año, nacidos y criados en los campos de rulo de la Hacienda.

MARTILLERO, EDO. RODRIGUEZ & CIA.

REGIO PIANO ALEMAN, VOCES excepcionales, flamante, 2,500 pesos. García Reyes 680.

VENDO CATRES FIERRO-BRONce, ropero, peinador, veladores, mesa centro y otros. Nataniel 452.

VENDO PIANO ALEMAN. SAN Diego 855. N 18

OCASION: VENDO JUEGO MUEbles estilo Inglés, cocina económica. Matucana 82. N 16

DOS BUENOS ESTANTES PARA libros, peinador mármol espejo; cómoda, mármol; veladores; varios catres, cortinajes felpa; mesas comedor, baúles mundos; califfont cobre. Otro a leña, rica cocina económica importada, cuatro platos, caldero cobre; cocina a gas con horno, vendo barato. Santa Rosa 309

BILLAR VENDO OCASION MARca conocida, apuro dinero. Pinto 2056.

OCUPACIONES
(Necesitan)

CONTADOR EXPERIMENTADO co varias horas libres ofrece sus servicios. A. Tusschaens. Casilla 863. N-14

SEÑORITA BUENA PRESENCIA para caja, cigarrería o tienda ofrécese. Otilia, casilla 81-D. 30-1

MAESTRA DE COCINA MUY COMpetente, se ofrece para ésta, provincias o balnearios, dirección: Exposición 1270. Chalet 4. 14-N

SE OFRECE MAYORDOMO PANAdería, honrado, competente, aquí o fuera de Santiago. Santa Laura 1135 16-N

CABALLERO CON AÑOS PRACTIca comercial tiene todas tardes libre desea cualquier trabajo de oficina. contabilidad u otro. A. C., Argomedo 479. 15-N.

SEÑORITA, BUENOS INFORMES ofrécese acompañar señoras honorables o cualquiera ocupación decente puertas adentro D. F. Independencia 1669 15—N

CABALLERO FRANCES SE OFREce administrar fundo frande. Referencias y garantías. J. P. Casilla 2442 15—N

SEÑORITA DE PROVINCIA, TItulada en taquigrafía y dactilografía, desea ocupación. B. D. Ecuador 3403. 14—N

PERSONA CON $ 3,000, BUENAS recomendaciones, solicita ocupación decente. Camilo, Correo 17. 14—N

OFRECESE MATRIMONIO PARA cuidar casa con recomendaciones. Tratar: Banco Edwards. V. Bustos. Por carta.

JOVEN ESPAÑOL PRACTICO mostrador Ajencia Bazar o Tienda se ofrece pone fianza. Dirijirse carta Molina 193. 15—N.

JOVEN MUY HONORABLE SE ofrece al comercio conocimientos comerciales escribir a Huérfanos 5747.

OFRECESE JOVEN 18 AÑOS PARA cobrador casa comercial u otra ocupación decente. Excelentes recomendaciones. J. O. M. Correo 2

SE OFRECE CALDERERO ESCRIbir E. C. Pasaje Tracción No. 2107 15—N

OFREZCOME COCINERA PARA VIña del Mar o campo. Unión Americana 673.

JOVEN ACTIVO, CURSO ULTIMO año ingeniería agronómica, ofrécese mañanas, oficinas, casa comercial. Castro 706.

OBJETOS PERDIDOS

HABIENDOSEME EXTRAVIADO EL título de mi propiedad N.o 1015, por un mil acciones de la Compañía Minera de Quilicura, queda nulo y sin valor, por haber dado oportuno aviso a la gerencia.— Ignacio Pastene S. 18—N

HABIENDOSE EXTRAVIADO EL título N.o 479, por cien (100) acciones, a nombre del Banco Holandés de la América del Sur, de la Compañía "Titán" Sociedad Comercial queda nulo y sin valor, por haberse dado el aviso correspondiente a la Compañía. 17-N

GRATIFICACION DARE A QUIEN devuelva a Merced 560, pulsera platino con cinta negra perdida ayer calle Miraflores.

PRENDEDOR DE SEÑORA PERDIdo el Miércoles, gratificaré al que lo entregue. Nataniel 191. N-15

HABIENDO EXTRAVIADO EL VAle 12,438, oficina 11,796, de Bodegas Comerciales, de Luis Phillips, por saldo de 36 cgs., leña, queda sin ningún valor por haber dado el aviso correspondiente, Manzanares. 16-N

PRESTAMOS DE DINERO

ANTICIPO FONDOS POR MUEbles, útiles, a consignación. Casa Remates, San Antonio 74. D-31

SOCIO PARA NEGOCIO INDUStrial en explotación se solicita Blanco Encalada 1733. 14 N

DINERO AL MAS BAJO INTERES facilito sobre hipotecas. Anticipo fondos para cancelar deudas. Arreglo títulos. Comisión módica. Julio Pelissier. Morandé 283. 15—N

SOCIO DISPONGA $ 2,000 PARA instalar restaurant en muy buena situación, libre 200 metros, necesito, Franklin 989. 14 N

DESCUENTO BUENOS CREDITOS hipotecarios. Martinovich. Correo 6

TENGO LISTO PARA COLOCAR partidas $ 15,000, $ 30,000, $ 50,000 y 70,000. — José Luis Silva. Huérfanos 1153.

PROPIEDADES

PROPIEDADES
(Compran)

COMPRO CASITA DE CINCO A ocho mil pesos, entre Independencia. Fermín Vivaceta, Borgoño y Carrión. Tomalba Quintana 373. 14-N.

COMPRO INTERMEDIARIO CAJA Ahorros, casita con sitio cerca carros eléctricos, $ 5,000, 6,000, casilla 3824. P. Z. 15 N

PROPIEDADES
(Venden)

SITIOS PAGADEROS POR Mensualidades, precios bajos, carros a la puerta, especial facilidades edificar Tratar: de 2 a 4 P. M. Delicias 1236 14-N

17,500 VENDO CASITA Av. INFANte, 1437. Mide 8 1|2 x 44 metros. Providencia. 14-N

VENDO LINDAS CASAS, AVENIda Matta, otras San Isidro 10x60. luz eléctrica, hall, 7 piezas, 8 mil contado, saldo cuotas mensuales. voluntad comprador. Dueño: Santa Rosa 1177. 14—N

VENDO CASAS, CUEVAS 1259. Tratar: Santiago Concha 1561. 14-N

SITIO CENTRAL VENDO. SANTO Domingo 2510. Tratar Esperanza 1075. 14—N

QUINTA FRUTAL, 4.400 VARAS, vendo barato. Casilla 37 San Bernardo. 14—N

VENDO PROPIEDAD MATURANA 662 con cocheras, pesebreras, garage, galpón y 4 piezas habitación en 25 mil pesos. 16-N

$ 70,000 CASA FLAMANTE, CINCO dormitorios, piezas recibo, dos piezas baño, cuatro dependencias, dos patios, deuda Caja de Ahorros $ 30,000. Sin agentes, Bulnes 88

RESPUESTAS A NUESTROS LECTORES

LAS PERSONAS CUYAS CONSULTAS NO APAREZCAN RESUELTAS EN EL DIARIO, SERAN ATENDIDAS PERSONALMENTE POR EL REDACTOR DE LA SECCION LOS DIAS LUNES, MIERCOLES Y VIERNES, DE 5 A 5.30 DE LA TARDE.

"PARTO DE LOS MONTES"

Miss Mabel.—Santiago. —Nadie ha podido explicarme hasta ahora el origen ni la significación presisa de la expresión "parto de los montes".

¿Tendría Ud. la bondad de hacer este pequeño servicio a una asidua lectora de este diario?

"Parto de los montes" es una alusión a la célebre frase de Horacio: "Parturiunt montes; nascitur ridiculus mus" que traducida a nuestro idioma significa: "Parieron los montes y nació un ratoncillo ridículo".

Suele aplicarse al autor u orador que tras una pomposa introducción pronuncia o escribe vulgaridades sin importancia.

RAPTO Y CONSENTIMIENTO

Suscritor.— Santiago.— Inducida por un joven menor de edad, abandonó, una hija de familia el hogar paterno. Sus padres se querellaron criminalmente y el seductor, en presencia del juez declaró que estaba dispuesto casarse, pero que su padre le negaba el consentimiento.

Deseo saber si el protagonista de esta aventura, en las condiciones expresadas se ha hecho o no acreedor a una sanción legar.

El casamiento del ofensor con la afendida remite la pena y suspende el procedimiento; pero por disposición expresa de la ley, no produce estos efectos la proposición de matrimonio desechada por la ofendida, por la persona que deba prestar su consentimiento para el acto o por el juez en su caso; o cuando no pueda verificarse el matrimonio por impedimento legal.

Si el raptor es mayor de veintiún años la cosa es, sin embargo, suceptible de remediarse, pues el padre está obligado a declarar ante el Tribunal la causa del disenso y no se consideran justificadas sino las que taxativamente se enumeran en el artículo 113 del Código Civil.

Ahora bien, como en esa enumeración no figura la de haber el menor raptado a la persona con quien desea casarse, el Tribunal deberá, lógicamente declarar irracional el disenso y autorizar en definitiva la celebración del matrimonio con todos los efectos de suspensión del procedimiento y remisión de la pena de que se ha hablado anteriormente.

TINTES PARA MADERA

Industrial. — Santiago.—¿Cómo se tiñe la madera?

Quiero hacer un cuadro con trozos de maderas de diversos colores, pero desconozco los procedimientos que se emplean en la tintura de esta materia

El tinte de la madera en tonos vivos no ofrece, por lo general, grandes dificultades. A veces por la naturaleza de la madera, es preciso quitarle su color natural antes de teñirla. Se consigue sumergiéndola en una solución de 500 grs. de cloruro de col y 250 grs. de cristales de sosa por cada 8 y medio litros de agua, durante media hora. Cuando la madera ha blanqueado se le quita el resto del cloro poniéndola en una solución de ácido sulfuroso y lavándola después con agua pura. El ácido sulfurosos que quede, a pesar de los lavados, no perjudica la madera ni los colores que han de emplearse.

He aquí ahora la madera de preparar las tinturas:

Rojo: Se aplican una o más capas de un líquido obtenido digeriendo durante varios días veinte partes de aserrín de madera de Pernambuco con una y media de potasa en cien partes de agua. Alcanzada ya la intensidad requerida y antes de dar la última mano de color, se sumerge la pieza en una solución de alumbre al 20%..

Violeta: Se trata la madera con un baño de:

	Gramos
Aceite de oliva.	200
Sosa.	70
Agua caliente.	1

Se tiñe con rojo de anilina mezclado con la suficiente cantidad de sal de estaño.

Azul: Se obtiene como el violeta empleando azul de anilina.

Verde: Se aplica primero a la madera como mordiente una solución de acetato de alumina a 1°B. Este mordiente se prepara disolviendo en agua un Kg. de acetato de plomo y 4 Kgs. de alumbre; la solución se mezcla con 4 Kgrs. de cristales de sosa; se deja en reposo durante diez horas y se decanta para separar el precipitado de acetato de plomo. El líquido contendrá acetato de alumina que se gradúa a 1°B. calentando agua.

La madera así preparada se tiñe de verde con un cocimiento de cambrón de Persia y carmín de añil. El tono del verde depende de la proporción en que se mezclen estas materias colorantes.

Amarillo: Se obtiene con el quercitrón (encina de la India) o la cúrcuma después de haber preparado la madera con el acetato de alúmina como se ha indicado.

ZENON.

D. Y SU DISTINGUIDA FAMILIA

quedan invitados a pasar al

CAFE VICTORIA AHUMADA 146

a probar la exquisita Leche refrescante y nutritiva

"VITAMALZON"

LECHE MALTEADA

que al mismo tiempo es un reconstituyente poderoso para la sangre y los músculos. Tónico recomendado por el Cuerpo Médico de Santiago.

SE EXPENDEN PRUEBAS GRATIS

—:— AHUMADA 146 —:—

20.000, 8.000 4.000 LISTOS PARA COlocar primera hipoteca propiedad urbana, sin agentes. Alberto Cabrera Av. la Paz 289. N-14

HERMOSA CASA EN TALAGANTE con 10,000 m2. y gran quinta con antiguos árboles forestales y frutas. Vendemos de gran ocasión en $ 80 mil. Greene. Teatinos 86. 15-N

CHALET DE LUJO, BIEN SITUAdo, al pié del San Cristóbal, vendemos en $ 80,000. Greene. Teatinos 86. 15—N

$ 125,000 BRASIL PRIMERA CUAdra, 550 m2, dos casas renta $ 11,500, debe $ 50,000 Caja. Greene Teatinos 86. 15—N

$ 80,000 OCASION, SITIO FOREStal, 250 m2., Greene. Teatinos 86 15—N

$ 250 m2. SITIO FORESTAL, 250 m2. gran frente. Greene. Teatinos 86. 15—N

CON $ 83,000 CONTADO, SALDO 30 años, al 6 o|o. Vendemos casa de gran lujo, muy moderna, a pocos metros Alameda, en espléndida calle. con $ 21,000 de renta. Oportunidad única. Greene. Teatinos 86. 15—N

32 SITIOS CENTRALES, MUY bien situados, para casas residencias. modernas, o propiedades de gran venta. Vendemos de $ 60,000 a 280 mil pesos. Greene Teatinos 86. 15—N

VENDO CASA Y SITIO ÑUÑOA San Gregorio 2880, cuadra carros Irarrázaval y Av. Macul. Tratar Av. Italia 1316 o Maipú 1169 15—N

VENDO REGIA CASA SOLIDA, UN piso, próxima Alameda, 14 piezas, hall, 2 patios, galerías, todo nuevo, $ 65,000, contado, $ 15,000 Caja 8%. Delicias 2778. 14—N.

39.000 VENDO CASA LIBERTAD. casa Alameda, contado 15,000, resto largo plazo. Tratar Erasmo Escala 2967. 15—N.

VENDO BONITO TERRENO PARA edificar varias casitas. Huemul 1971. Facilidades. 15-N

$ 45,000 VENDO CASA NUEVA EN Avenida Infante. Tratar: Morandé 450, of. 58. 15-N

LOS LEONES, VENDO OCASION dos lindos sitios de 1,850 metros cada uno. Bandera 154, oficina 16.

SE VEND UNA CASA PARA NEgocio calle Cortés N.o 1695. Ñuñoa. 16—N.

33,000 VENDO CASAS NUEVAS tres pisos. Carrion Sitio 19,50x40 esquina. 110,000 Vendo casa nueva de renta Dávila. Propietario: Dávila 1061.

CASITA QUINTA, 3 PIEZAS, 17 por 40 metros. Luz eléctrica, agua potable, y de riego, limpia y abundante. Arboleda frutal, jardín, buenos cierros. Verla: Avenida Blanco 83. Paradero N.o 10. Carros a Cisterna. N-15

AGUA DE RIEGO, LIMPIA y abundante, por ser su dotación tres veces mayor de la necesaria; luz eléctrica, agua potable y buenos cierros tienen todas las quintas que quedan a venta en El Vergel, a tres cuadras de Capilla Vieja, y a una de carros a Cisterna. Verlas con el mayordomo Urbina, Avenida Blanca 83. Paradero No 10. Quintas desde 1,750. N-15

LOCAL CON GALPON GRANDE, todo cerrado, casita anexa con 4 piezas. Ambos arriéndase o véndese en conjunto o separadamente. Tienen todo servicio, buenos cierros, y 1,000 metros de superficie. Verla, Avenida Vicuña Mackenna 270. Frente al Paradero Villa Italia. La Cisterna. — Guzmán, Silva y Cía. — Huérfanos 1243. N-15

EN ECHAURREN A UN PASO Alameda, vendemos cómoda residencia moderna con renta en solo 130,000 pesos, siempre que se trate de un negocio rápido. Ocasión única. Teatinos 86. N-16

$ 39,000 VENDESE CASA NUEVA. Santa Victoria 433, cuatro cuadras Alameda. Ocha piezas, buenas, hall, cinco dependencias, tres patios, electricidad. Facilidades pago. N-15

$ 39,000 VENDO CASA LIBERTAD cerca Alameda, contado, 15,000 pesos, resto largo plazo. Tratar: Erasmo Escala 2967. 15N

VENDO PROPIEDADES, OCASION, Villaseca, esquina Uribe. Germán Riesco esquina Filomena, ambas 15 mil pesos. Gran sitio: Matadero cinco pesos metro. Dueño: Romero 2402. N-15

VENDO CASA ESQUINA, CONStrucción cal y ladrillo, con vista a tres calles, luz eléctrica, parrón y arboleda. Tratar: Víctor Manuel, esquina Arauco 2002. 16-N.

VENDO CASITA CALLE BISMARK 168. Tratar: Agustinas 2340. N 15

VENDO DOS SITIOS EN CISTERna, 8 por 16, por la mitad de su valor. Agustinas 2340. N 15

VENDO CASA QUINTA, APURO, Esquina arrendada con negocio. Edison 4702. 15—N

PROPUESTAS

DIRECCION GENERAL DE AEronáutica. Se piden propuestas públicas por los siguientes materiales de construcción para la Maestranza de Aviación en "El Bosque": maderas, visagras, clavos, picaportes, chapas de puertas, ladrillos fiscales, cemento, arena y tejas. Bases y antecedentes en la Intendencia de Aviación, Delicias 2015, diariamente, de 9 a 11 1|2 y de 2 a 5 1|2 P. M.— Las propuestas se abrirán el Viernes 21 del presente, a las 15 horas. en la expresada oficina.— El Intendente. 18—N

TALAJES. — LA ESCUELA DE Caballería necesita talaje para racionar hasta 150 caballos, a una distancia de Santiago no mayor a cincuenta kilómetros. Las ofertas deben hacerse por escrito a este Comando, las cuales se recibirán hasta el Lunes 17 próximo. Demás datos y antecedentes, diariamente, en la Veterinaria de la Escuela, de 8 a 12 horas.—El Comandante. 17-N.

ROPA HECHA

ROPERIA ANDRES BELLO NUMEro 601, esquina Recoleta, ofrece ternos paletoes, ambos pantalones ternos de niños, sombreros, calzado precios baratísimos: todo desinfectado. N-O

LA CASA VERDE REALIZA TERno, ambos, paletoes, botines, sombreros, facilidades de pago. Sección especial de abrigos y ternos flamantes, corte de moda. Esmeralda 817 al llegar a San Antonio. N-O

ROPERIA LA VEGA, ANDRES Bello 694, ofrece en abaratura ternos ambos, paletoes, pantalones, sombreros, calzado, todo desinfectado. N-O

LA CASA VERDE REALIZA TERnos, ambos, paletoes, botines, sombreros, facilidades de pago. Sección especial de abrigos y ternos flamantes. Corte de moda. Esmeralda 817, al llegar a San Antonio. N-O

ROPERIA "LA CANTABRICA". Esmeralda 863, ofrece precios de costo ternos, trajes de niños, todas edades. Sobretodos abrigadores, casimires extranjeros, cortes de moda, paletoes, pantalones. Todo desinfectado. N-O

VESTIDOS SOBRE MEDIDA. TRAIga sus telas a "MAISON IMBERT" Tenemos cortadoras competentes Mosqueto 456. 21—Nov

ROPERIA "LA CANTABRICA". Esmeralda 863, ofrece precios de costo ternos, trajes de niños, toda edades. Sobretodos abrigadores, casimires extranjeros, cortes de moda. paletoes, pantalones, Todo desinfectado. N-O

PROFESIONALES

ZURCIDOS INVISIBLES, NOTABLE zurcidor japonés. Especialista único especialidad en virauras, transformaciones. Son perfectas. San Diego 328. Teléfono inglés 667 Dic. 10

Dr. CARLO UGALDA. MEDICO CIrujano. Delicias 2595. Clínica instalada según los adelantos modernos. Atención diurna y nocturna en ginecología y partos. Afecciones venéreas y vías urinarias.

Noviembre 17

JUICIOS CRIMINALES, CIVILES, apelaciones, posesiones efectivas, particiones, divorcios, nulidades de matrimonios, cobranzas difíciles toda tramitación legal, atiende diariamente el abogado Jaramillo Arteaga, anticipando fondos según convenio. Consultas gratuitas. San dera 140. Oficina 4. 23-Nov

MARTA GUTIERREZ, ENFERMERA masajista. Cochrane 750. 21—Nov.

Mme. MERY, ESPECIALIDAD EN zurcidos invisibles, trajes señoras y caballeros, se viran ternos y sobretodos. Recibo hechuras desde 65 pesos. Sastrería Carmen 7. N-15

CONDOR 1158, CASA ANTIGUA, única especialista zurcidos invisibles, jerseys, virauras, hechuras, transformaciones garantidas. 9 Dic.

OBREROS: CUOTAS TRAJES $ 5; morosos, 80; pantalones, 23; vestones alpaca, 30; Vicuña Mackenna 1080. 9 Dic.

REMATES

COMPRAN, VENDEN, REMATAN negocios, menajes.—Sánchez-Campanella. Matucana 717 B. N 17

DOY REMATES A DOMICILIO, compro saldos mercaderías, recibo muebles y mercaderías, a consignación. Anticipo dinero. — Julio Vargas, San Diego 958. Nov. 15

REMATE DE UN ESTABLO.—POR ausentarse su dueño, se rematará el Sábado 15 a las 2 1|2 P. M. en Avenida Matta 550, establo con vacas holandesas y Durham con terneros chicos, vacas preñadas, galpón madera, tinas, tarros, mesones, mesas, diversos otros artículos a la vista. El remate se hará en un sólo lote y si no hubiere interesados se venderá inmediatamente al detalle. Pago al contado.—Arcadio Meza S., Martillero de Hacienda, San Antonio 840. 15-N

REMATES COMERCIALES, CUALquiera cuantía, atiende en las mejores condiciones y garantías, anticipando fondos.— Arcadio Meza S., Martillero Público y de Hacienda.— San Antonio 840. Casilla 3649. Teléfono 2260. 28-N

REMATE DE LA BODEGA DE frutos del país "Santa Gabriela", Huemul 1499, esquina Pedro Lagos, mañana, a la 1 1|2 P. M. Hay: grande y variado surtido frutos del país: carbón, leña, té, azúcar, yerba, harina, jabón, conservas, aceite. Véase detalles aviso principal. — Sánchez y Campanella, oficina: Matucana 717-B.

REMATE PARA HOY, ARTURO Prat 1341. Postérgase para Lunes próximo.

VERANEO

VERANEANTES: ARRIENDO CASA amoblada, cinco piezas, salón, comedor, 3 dormitorios y dependencias. Espléndida situación, Playa Ancha, lado paseo 21 de Mayo, un paso ascensor. Dirigirse: Casilla 3724. Valparaíso. N-31

CARTAGENA, PLAYA GRANDE, A orillas del mar, arriéndase chalet. Manuel Rodríguez 79. N-16

SE OFRECEN CASAS AMOBLADAS en alquiler para la temporada de veraneo en Viña del Mar. Dirigirse a Alfredo Richter, Oficina de Propiedades, Casilla 198, Teléfono 581, Plazuela de los Tranvías N.o 30, Viña del Mar, Agente en Valparaíso: Rafael Baloontín, Cochrane 875, Teléfono 4283. N-14

ZAPALLAR. HOTEL NACIONAL. — Nuevo Hotel de lujo. Agua abundantísima. Pida precios y condiciones a su dueño. Aurelio del Canto. Zapallar N-16

REMATE DEL MENAJE DE CASA

Y AUTOMOVIL JORDAN CARROCERIA LIMOUSINE
DEL SEÑOR JORGE BINDER
90 — RANCAGUA — 90
HOY VIERNES A LAS 2 P. M.
POR AUSENTARSE DEL PAIS

—: HAY :—

SALON.—Magnífico piano cuarto cola "Perzina" flamante; pianola con piezas, rico amoblado Luis XVI esqueleto nogal tallado importado tapiz imitación gobelinos, espejo trumeaux nogal tallado con consola con mármol vetado, banquetas y sillas de fantasía nogal tallado, importadas; mesa de centro Luis XVI, mesa de juego nogal tallado, pedestales, cortinajes brocato seda negro y oro; cuadros al óleo originales de Toretti, Merville, Voljean y otros; medallones al pastel Luis XVI, magnífico centro Smyrna, lámpara de bronce y cristal, etc.

ESCRITORIO. — Amoblado Chesterfield tapiz cuero marroquí, escritorio cortina color caoba, estante para libros con cristales, mesa de lectura, útiles de escritorio, lámpara de sobremesa de bronce, grabados al acero, alfombrado tripe cortado de una pieza, etc.

COMEDOR.—Amoblado estilo holandés de roble con lunas biseladas, cubiertas cristal, con aparador, trinche, mesa de extensión y 8 sillas tapiz cuero, biombo de 3 hojas, reloj de campana, servicio mesa loza inglesa, cristalería, cuchillería, plaquées finos, centro de mesa, carpeta, mantelería, cortinajes de paño, gobelinos con marco, cuadros al óleo, útiles, etc.

DORMITORIO N.o 1.—Amoblado Luis XVI de lingue color natural con vitreaux, lunas biseladas y mármoles vetados rosa con ropero de 3 cuerpos,. chiffonnier con espejo, peinador con mármol y 3 espejos, 2 veladores, estante para calzado, 2 consolas con lunas biseladas, catre de bronce importado, sillón y diván tapiz felpa labrada con cojinetes, sillón Morris, escritorio de señora, de nogal con marquetería, cortinajes, lámparas de velador, servicio lavatorio de porcelana floreada, delanteros, adornos, lámpara de bronce 3 luces, etc.

BAÑO.—Tina de fierro enlozado llaves niqueladas, calentador de cobre "Ewart", bidet llaves niqueladas, lavatorio de desagüe de loza, estante al laqué para calzado, espejo, útiles de toilette, etc.

DORMITORIO NIÑA.—Amoblado estilo inglés color natural, madera de avellano, con ropero de un cuerpo, chiffonnier, toilette y velador, catre de fierro al laqué con bronce, servicio lavatorio, guardarropas, diván y silla tapizada, delantero, lámpara velador, etc.

HALL.—Rica Victrola mueble de caoba con piezas; amoblado estilo Missión, paragüero con espejo y mármol, jardineras, cortinajes, Stores, transparentes pintados al óleo, plantas finas en maceteros, alfombrado escala, etc.

VARIOS.—Cocina a gas con horno y caldero, batería de cocina, mesón y mesas forro zinc, carnicera, útiles, etc. Muebles sueltos, etc., etc.

Automóvil "Jordán" carrocería Limousine en perfecto estado, con certificado de Garage autorizado

A LA VISTA HOY DE 2 A 6 P. M.

VICTOR ARAYA L.,
MARTILLERO DE HACIENDA.

REMATE JUDICIAL

DE ARTICULOS PARA AUTOMOVILES
PERTENECIENTES A LA QUIEBRA SIRO CATORETTI, POR ORDEN DEL SINDICO

El SABADO 15 del presente, a las 10 A. M., en Santa Mónica esquina de Brasil

—: HAY :—

Góndola para 19 pasajeros en buen estado de uso, chassis Peugeot desarmado; auto "Overland" cerrado desarmado; para-choques, resortes, ejes diversos, klaxons, bujías, cámaras, forros, radiadores, parabrisas, ruedas, llantas, masas, faroles, cojines, baterías mal estado, mesa escritorio, sillas, cortinas para autos, fundas, estantes, y numerosos otros objetos a la vista.

—: PAGO AL CONTADO :—

ARCADIO MEZA S.,
MARTILLERO DE HACIENDA.

HOY VIERNES a 4 P. M.

EN EL RECINTO DE LA EXPOSICION DE ANIMALES
SE REMATARAN
CERDOS LARGE-WHITE
DEL CRIADERO "EL INDIANO"
DE LOS SEÑORES MAZARE & Cía.
OVEJUNOS OXFORD-DOWN
DEL CRIADERO "MARCHIGUE"
DE LA SEÑORA CAROLINA IÑIGUEZ DE PEREIRA
EDUARDO RODRIGUEZ & Cía.

Remate de Prendas de Plazo Vencido

Hoy Viernes 14 de Noviembre, a las **9 A. M.,** el martillero señor Casanova rematará en la **Casa de Préstamos "LA GRAN VIA",** calle **San Pablo N.o 3093,** las prendas no rescatadas y comprendidas entre los números 46,363 a 49,996 y 02 a 1,514 a 22,183 y 24,309.

Hay: ternos de casimir, vestidos, batas, blusas y calzado en gran cantidad, ponchos y mantas, cortes de casimir y retazos de géneros, sábanas de hilo y crea, alfombras, impermeables, pañuelos de rebozo, catres de fierro con bronce, máquinas de coser de mano y de pie, relojes y cadenas de oro y plata, manteles y servilletas, mantos de seda y velo, etc., etc.

Hoy Viernes 14 de Noviembre, a las **2 P. M.,** el martillero señor Villegas rematará en la **Casa de Préstamos "LA CRUZ BLANCA", Av Independencia N.º 360,** las prendas no rescatadas y comprendidas entre los números 5,625 a 11,428.

Hay: sobrecamas de piel, relojes y cadenas de oro, plata, ropero con luna, cómodas, peinadores y veladores con mármol y espejos, máquinas fotográficas, cuellos de piel, ternos de casimir, vestidos, batas, blusas y calzado en gran cantidad, cortinas, carpetas, etc. etc.

Hoy Viernes 14 de Noviembre, a las **4 P. M.** el martillero señor Patiño rematará en la **Casa de Préstamos "LA REPUBLICA", Av. Independencia N.o 762,** las prendas no rescatadas y comprendidas entre los números 44,439 a 53,726.

Hay: máquinas de coser de mano y de pie, cortes de casimir y retazos de géneros, relojes y cadenas de oro y plata, anillos con brillantes, catres de fierro con bronce, colchones, sommiers, sillas de Viena, maletas de cuero, rosas con perlas y diamantitos, reloj platino y diamantitos, manteles y servilletas, alfombras y muchas otras especies. Las prendas estarán a la vista desde dos horas antes del remate.

El Sábado 15 de Noviembre, a las **9 A. M.,** el martillero señor Tagle V., rematará en la **Casa de Préstamos "EL COMETA BIELA",** calle **San Diego N.o 1795,** las prendas no rescatadas y comprendidas entre los números 64,681 a 68,494 y 16,198 a 17,383.

Hay: ternos de casimir, vestidos, batas, blusas y calzado en gran cantidad, sobretodos, pañuelos de rebozo, alfombras, impermeables, servicio de mesa de plaqué, ponchos y mantas de lana, felpa y castilla, cortes de casimir y retazos de géneros, máquinas fotográficas, anillos con brillantes, dos resortes de carretela, cocina económica, etc., etc.

El Sábado 15 de Noviembre, a las 10 A. M., el martillero señor Casanova, rematará en la **Casa de Préstamos "LA ESMERALDA",** calle **Cochrane N.o 699,** las prendas no rescatadas y comprendidas entre los números 23,161 a 28,685.

Hay: mate de plata, anillos con brillantes y piedras lacres, cortes de casimir, retazos de géneros, mantos de seda y velo, peinadores con mármol, sobrecamas, máquinas de coser de mano y de pie, prendedor con perla, alfiler con brillante, violines en caja, trinche con mármol, prendedor con 9 brillantitos y diamantes, sillas de montar chilenas e inglesas, etc., etc.

El Sábado 15 de Noviembre, a las 2 P. M., el martillero señor Villegas, rematará en la **Casa de Préstamos "LA PEDRO VALDIVIA", Avenida Irarrázaval N.o 3078,** las prendas no rescatadas y comprendidas entre los números 23,977 a 29,802.

Hay: máquinas de coser de mano y de pie, cortes de casimir y retazos de géneros, sillas de montar chilenas e inglesas, relojes y cadenas de oro y plata, ponchos y mantas, anillos con brillantes, manteles y servilletas, catres de fierro con bronce, ternos de casimir, vestidos, batas, blusas y calzado en gran cantidad, colchas, bicicletas, etc.,

El Sábado 15 de Noviembre, a las 3 P. M., el martillero señor Patiño, rematará en la **Casa de Préstamos "LA ÑUÑOA", Avenida Irarrázaval N.o 3507,** las prendas no rescatadas y comprendidas entre los números 15,985 a 18,372.

Hay: ponchos y mantas, sillas de montar chilenas e inglesas, máquinas de coser de mano y de pié, bicicletas, catres de fierro con bronce, colchones, sommiers, pañuelos de rebozo, relojes y cadenas de oro y plata, piezas de lienzo, anteojos de campaña, cuartas de cuero, gran cantidad de ropa interior y de cama y muchas otras especies.

Las prendas estarán a la vista desde dos horas antes del remate.

PAGO AL CONTADO.

EL INSPECTOR

OVEJUNOS FINOS

SE REMATAN HOY VIERNES,
DEL
CRIADERO CULLINCO
DE DON ROBERTO BADILLA PADILLA
EN EL LOCAL DE LA
EXPOSICION DE ANIMALES
A LAS 10 DE LA MAÑANA.
por EL TATTERSALL

EN ESTE SEGUNDO REMATE SALDRA UN LOTE QUE ESTABA RESERVADO PARA EL PLANTEL FINO. PURA SANGRE Y QUE SE PONE EN VENTA UNICAMENTE POR ATENDER A LOS PEDIDOS.

Habrá CARNEROS, CARNERILLOS, OVEJAS y BORREGAS.

EL TATTERSALL

EXPOSICION DE ANIMALES
EN EL RECINTO DE LA EXPOSICION
HOY Viernes 14 del pte. a las 10 A. M.
SE REMATARAN:

20 CARNEROS Y BORREGAS pura sangre **Hampshire Down,** del Criadero **Cullinco,** del señor Roberto Badilla, quien las tenía reservadas y las vende sólo para satisfacer los numerosos pedidos que se le han hecho.

CERDOS CHESTER WHITE Y BERSHIRE, del Criadero **Santa Jovita,** del señor H. Cabañas.

CARNEROS FINOS HAMPSHIRE DOWN, del Criadero **San Carlos,** de la señora E. Tocornal de Coo.

EL GERENTE.

Remate Judicial

Por resolución del 25 del presente, del 2.o Juzgado Civil de esta capital, se ha señalado el 24 de Noviembre próximo a las 11 A. M., para el remate de la propiedad N.o 232 a 236 de la calle Maestranza de esta capital, por el minimum de $ 86,666.67. Bases en la secretaría 2.o Juzgado Civil, juicio Caja de Ahorros de Santiago con Julio Carrasco Stuardo; títulos en dicha institución.—O. Darrigrandi, secretario.

REMATE

de la Bodega Frutos del País
"Santa Gabriela"
HUEMUL 1499, ESQUINA
PEDRO LAGOS
Mañana a la 1 1|2 P. M.

—: HAY :—

10 quintales arroz Sublime y Carolino; 8 sacos trigo, 6 sacos porotos varias clases, 10 sacos sal, 10 quintales harina, 40 cajones velas diferentes tamaños, 150 libras té Santa Filomena, 1 barril aceitunas, 4 sacos café tostado Guayaquil de primera, 40 sacos carbón; mil paquetes cigarrillos varias marcas, quintales jabón, barricas yerba mate, azúcar de pan y granulada, latas aceite varias clases, leña, 10 fardos papel sulfito, garbanzos, lentejas, arvejas, chuchoca, trigo mote y majado, ciruelas, ají en vaina, curagüilla, cacao, cochayuyo, varias conservas, salmón. Mostradores, romana, 2 balanzas, tarros muestrarios, tarros fierro para granos. Letreros y pizarras.

A LA VISTA HOY

A. Sánchez y Campanella.
OFICINA: MATUCANA 717-B.

GRAN REMATE

El 18 de Noviembre, a las 3 P. M., en el estudio del abogado don Antonio Huneeus, Santiago, Catedral 1139, se rematará el fundo

Escorial de Panquehue

ubicado en Los Andes, y que mide 280 hectáreas planas regadas de primera calidad; 100 hectáreas de viña francesa, también regadas, en plena producción; 288 hectáreas de faldeos, islas y ensenadas y 926 hectáreas de serranías con vallosas caleras. Veinte hectáreas son suburbanas, colindantes con la ciudad de San Felipe.

Se comprenden en el remate todos los edificios, inclusas sus dos magníficas bodegas y sus grandes casas de habitación y parque, casas de administración y de inquilinos, galpones y pesebreras, valiosas vasijas y útiles de viña y de bodega.

El fundo está abundantemente regado con primeras aguas del río Aconcagua.

El minimum para la subasta es

$ 2.250,000

y el precio del remate se pagará con una deuda a la Caja Hipotecaria reducida a $ 834,300, que el comprador hará suya por su valor comercial; con $ 500.000 al contado, igual suma a seis meses y el saldo a doce meses plazo con intereses de 8 por ciento al año.

El subastador se obligará a comprar los útiles, herramientas, ganado de explotación y lechería, al precio de tasación que fije don Luis Larraín Bulnes.

El fundo se puede visitar todos los días por los expresos de la mañana de Santiago y de Valparaíso.

Antecedentes en el estudio del señor Huneeus.

N|o

HOY CONTINUA EL REMATE

DE MENAJE DE CASA
74 — SAN ANTONIO — 74
A LAS 2 DE LA TARDE
HUGO ANTOLINI — TELEFONO 1452

NOTA.—Las especies rematadas ayer se entregarán hoy en la mañana.

El Tattersall

En la FERIA que se efectuará

HOY VIERNES 14 DEL PRESENTE

se rematarán, como de costumbre, diferentes lotes de **VACAS, BUEYES, NOVILLOS** y **CABALLARES,** llegados de diversas procedencias.

GANADO DELGADO. — En nuestros remates de los **LUNES** se venden numerosos lotes de ganado vacuno y ovejuno, procedentes de la zona afectada por la sequía, que pueden adquirir los ganaderos de la Zona Central y Sur, a precios muy ventajosos, aprovechando además la rebaja de 40 por ciento en los fletes de animales despachados a estaciones al Sur de Curicó.

EL GERENTE.

[illegible] - FRIESIAN DEL CRIADERO MACUL

Del Señor ARTURO
COUSIÑO LYON
SE REMATARAN
MAÑANA SABADO, A LAS 10 A. M.
EN EL RECINTO DE LA EXPOSICION DE ANIMALES (QUINTA NORMAL) POR
EDUARDO RODRIGUEZ & Cía.

HOY VIERNES A LAS 10

TOROS HOLSTEIN - FRIESIAN
FINOS Y FINOS POR CRUZAMIENTO

SE REMATARAN
HOY VIERNES, A
LAS 2 P. M.
En el recinto de la Exposición de
DE LOS SIGUIENTES CRIADEROS

"VALPARAISO", del señor Ramón Cruz Montt.
"LAS PALMAS DE LLAY - LLAY", del señor Carlos Werner.
"SAN JOSE", del señor Domingo Tocornal Matte
"LA PRIMAVERA", del señor Guillermo Azócar.
"LOS GUINDOS", del señor Arturo Prat.
"LINDENAU", del señor Ricardo Timmermann.
Del Criadero del señor José Ignacio Huidobro.

EDUARDO RODRIGUEZ & Cía.

Criadero "El Peñasco"

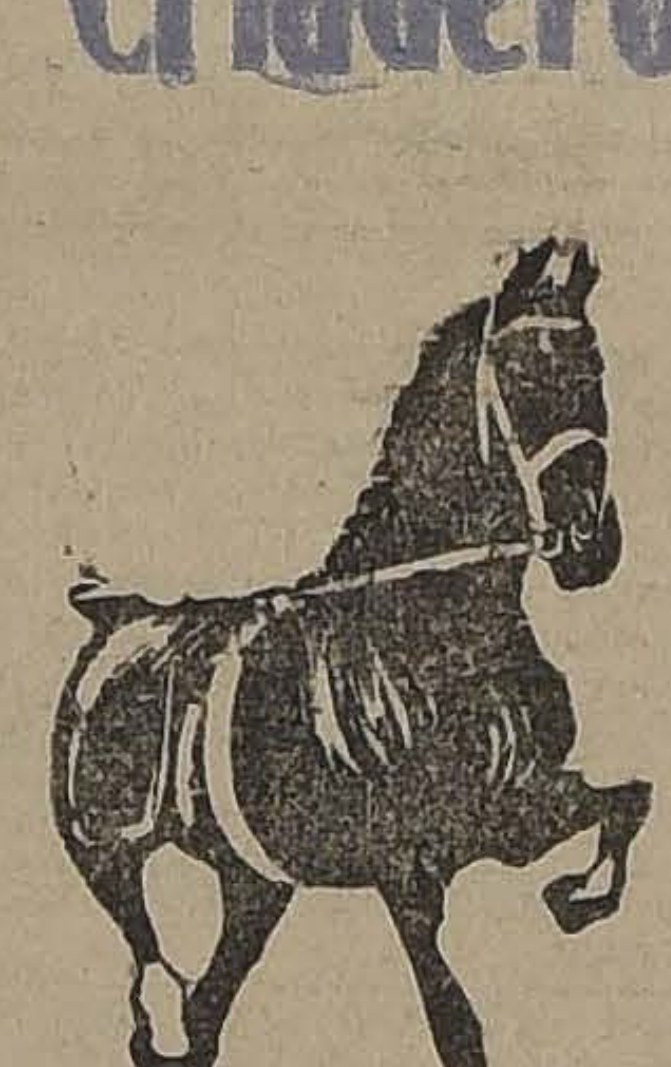

DEL SEÑOR JULIO MICHAUX
El Viernes 14, a las 10 de la mañana
En el recinto de la Exposición
REMATAREMOS

5 **EXCEPCIONALES POTROS PERCHERONES.** Todos estos animales son hijos de padres PERCHERONES PUROS importados de Francia, y todos Champions.

En el Criadero "EL PEÑASCO" ha criado y nacido el potro "YENA", vendido al señor Jaime Larraín, y que ha obtenido el CHAMPION EN LA PRESENTE EXPOSICION.

También remataremos del mismo Criadero:

SEIS TOROS NORMANDOS PUROS

de gran descendencia lechera, hijos de padres importados.

Hacemos notar al público que el TORO KARLOS, importado (con tres primeros premios en FRANCIA) ha obtenido EL GRAN PREMIO de los toros normandos en la PRESENTE EXPOSICION.

EDUARDO RODRIGUEZ y Cía.
OFICINA CENTRAL: HUERFANOS 1260

HOY VIERNES A LAS 10 A.

TOROS PERCHERONES
EXCEPCIONAL CALIDAD
TOROS NORMANDOS PUROS
SE REMATARAN

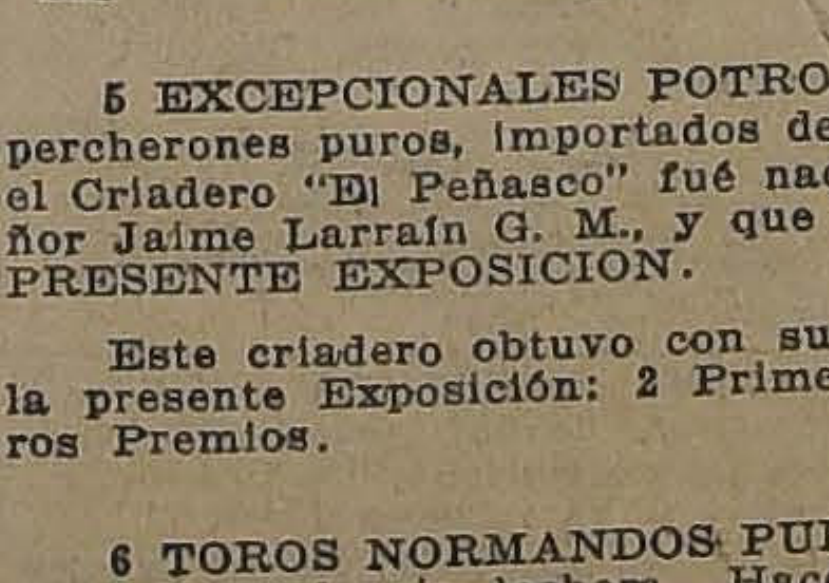

DEL CRIADERO "EL PEÑASCO, DEL SEÑOR JULIO MICHAUX

5 EXCEPCIONALES POTROS PERCHERONES, hijos de padres percherones puros, importados de Francia y todos CHAMPIONS. En el Criadero "El Peñasco" fué nacido el potro "Yena", vendido al señor Jaime Larraín G. M., y que ha obtenido el CHAMPION DE LA PRESENTE EXPOSICION.

Este criadero obtuvo con sus potros los siguientes premios en la presente Exposición: 2 Primeros Premios; 2 Segundos y Terceros Premios.

6 TOROS NORMANDOS PUROS, hijos de padres importados, de gran descendencia lechera. Hacemos notar al público, que el toro "KARLOS", importado de Francia), con tres Primeros Premios en Francia), ha obtenido el GRAN PREMIO de los Toros Normandos de la PRESENTE EXPOSICION.

Este Criadero con sus toros Normandos, ha obtenido en la presente Exposición: 1 CHAMPION; 2 PRIMEROS PREMIOS; y 4 SEGUNDOS Y TERCEROS PREMIOS.

POTROS PERCHERONES

DEL CRIADERO "LA QUINTA" Y "ESMERALDA", DE LOS SEÑORES LARRAIN GARCIA MORENO HNOS

6 POTROS PERCHERONES, de 2 años, hijos de Potros CHAMPIONS, fina sangre, inscritos.

Este criadero obtuvo en la PRESENTE EXPOSICION: CHAMPION y varios Primeros, Segundos y Terceros Premios.

EDUARDO RODRIGUEZ & Cía.